Sene 4

SPOR ÂLEMi

Numara 1

Sahip ve Müdürü: Çelebizade Sait Tevfik

Sermuharriri: Burhanettin

Carpentier: Yaş 28.5, Sıklet 79, Boy 1.78, Envergure 1.79, Göğüs 1.5, Bel 78, Pazı (İstirahatte) 34, Pazı (sıkılmış) 37, Sâid 30, Uyluk 58, Baldır 42, Boyun 41.

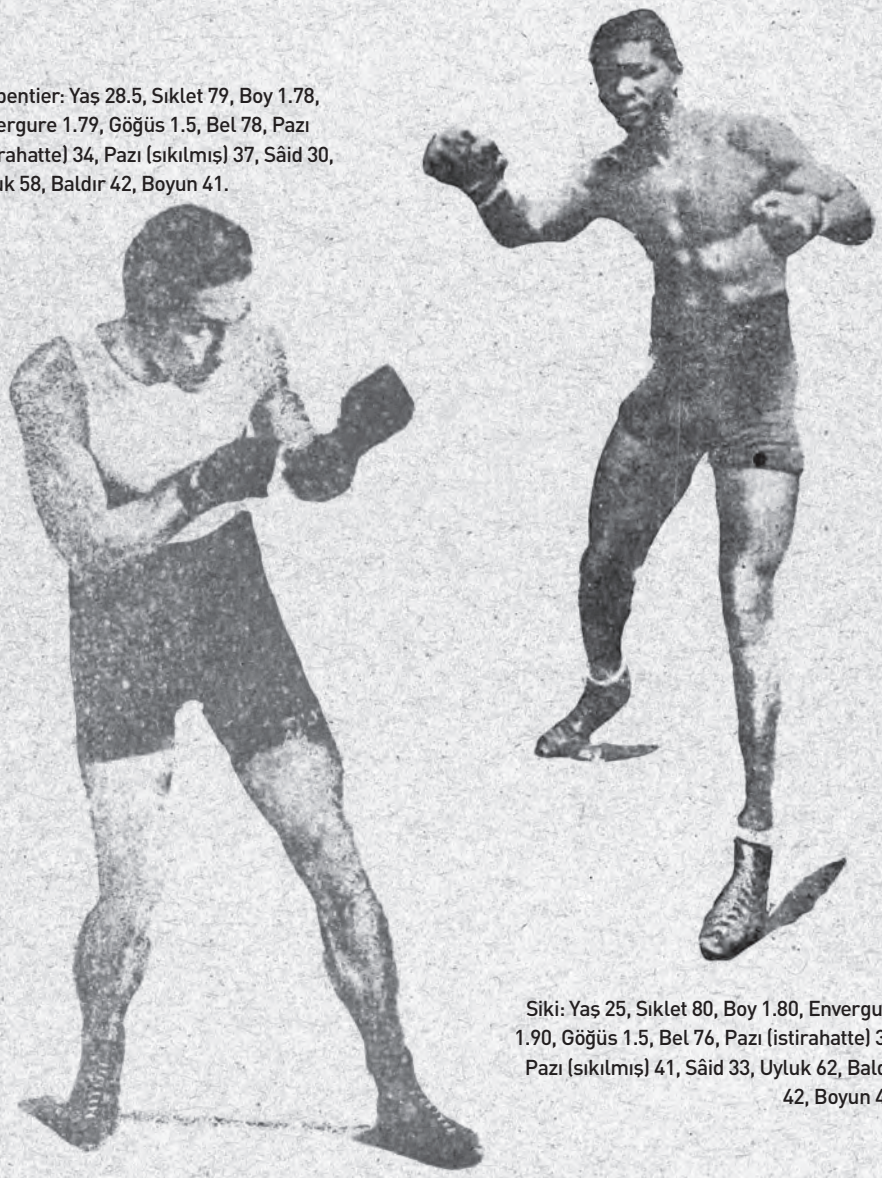

Siki: Yaş 25, Sıklet 80, Boy 1.80, Envergure 1.90, Göğüs 1.5, Bel 76, Pazı (istirahatte) 39, Pazı (sıkılmış) 41, Sâid 33, Uyluk 62, Baldır 42, Boyun 42.

Battling Siki-[Georges] Carpentier maçını yazarken
(Büyük maçın tafsilatı resimleriyle birlikte bu nüshamızdadır.)
Nüshası (5) kuruştur.

Spor Âlemi büyük merkezlerde:

Berlin'de Spor Palas

22 Eylül 922 Sun'î Hulusi, Berlin

Bu son sene zarfında, Berlin'de bulunan spor meraklısı hiç kimse yoktur ki Spor Palas'ı tanımamış olsun. Müsamere akşamları kapısının önünü hınca hınç insan, otomobil, arabalar kaplayan bu binanın Berlin'in hatta Almanya'nın spor hayatında büyük bir mevkii vardır. Zira senesinin üç çeyreği kış olan bu diyarın fazla soğuk mevsimlerinde açık havada yapılamayan her şey burada icra olunur. Büyük boks müsabakalarının, bisiklet yarışlarının, beygirciliğin, binlerce idmancı tarafından yapılan İsveç jimnastiklerinin ve hatta sportif sergilerin bile merkezi hep burasıdır.

On bin kişilik oturacak yeri [vardır] -büyük müsamerelerde de on iki bin kadar seyirci istiap edebilir-. Binanın derinliği de iki yüz metredir. Bu muazzam binanın süssüz ve tabii olması tefrişatının en büyük kısmını teşkil eder. Mesela oturacak yerler tahta olmakla beraber gayet rahat ve biçimlidir.

Zemin katın ortasında 87 metre uzunluğunda ve 32 metre genişliğinde etrafı bisiklet yarışlarına mahsus mâilli bir yolla çevrilmiş topraktan bir meydan –Arena (Arené)- buranın sahnesini teşkil eder. Oyuncular yahut müsabakaya girecekler bu meydana kenarında bulunan bir merdivenden gelirler ki bu merdiven de binanın mahzen kısmına müntehidir. Merdivenden inildikte kısa bir tüneli müteakip hep beraber harekât yapacak üç dört yüz jimnastikçiyi tabura dizmeye müsait sağlı, sollu genişçe iki mahal göze çarpar. Ondan sonraki gelen bulvarın boyunca kırk tane kadar küçük kabine vardır. Bunlardan birincisi doktor odası, ikincisi ufak bir eczane, diğerleri de sporcuların soyunma ve istirahatlerine mahsustur. Bir şezlong, sıcak soğuk sulu musluklar, elbise asmaya mahsus mahaller, bunlar her birinin içindeki eşyayı teşkil ederler. Mesela boks maçlarında maçtan evvel burada soyunulduğu gibi 6 gün devam eden bisiklet yarışında da bisikletçiler burada uyumuşlardır. Bu kısmın mükemmeliyeti o kadar meşhurdur ki kışın sinema kumpanyalarından biri Yedinci Gece namında sportif bir dram filmini burada vücuda getirmiştir.

Diğer taraftan bu mahzen borularıyla, aletleriyle, insana fevkalade bir dehşet veriyor. Pis sıcak havayı dışarı atmak için makineler, her taraftan gelip giden kalorifer boruları, aréne dökülecek suyu dondurarak icabında patinajı mümkün kılacak müberridler, dışarıda elektrik cereyanı kesildiği takdirde binayı karanlıkta bırakmayacak bir motor karşısında mütehayyir olmamak, bu memlekette en mübrem ihtiyaçlardan biri şekline giren spora bu kadar fedakârlık yapılmasına şaşmamak kabil midir?

Evvelce dediğim gibi oturma mahallerinin teşkilatı gayet basittir. "Aren"in etrafını yüksek tribünler, bunların etrafını da dolaşmaya mahsus geniş yerler ihata eder. Zemin katının üzerinde seyircilere mahsus iki kat daha vardır ki birincisinin aynı olup yalnız fazla olarak localar vardır.

Anonim bir şirkete ait olan Spor Palas yalnız müsamere mahalli değildir. Sahiplerine fazlasıyla kâr temin ettikten maada üst katında bulunan yedi yüzden fazla talebeli bir spor mektebinin birçok masârifâtının da karşılığıdır.

Spor Palas'ın müdürü, harpte uzun müddet Türklerle bulunmuş bir Alman olup binanın her tarafını *Spor Âlemi* için bize gezdirdikten sonra dedi ki: "Harpte hükümetin mühimmat deposu olan bu bina mütareke-de harap bir hâlde idi. Bilahare sinema yapılmak istenildi. Fakat idare etmedi. Geçen sene temmuzda biz tuttuk. Halkımızın spora gösterdiği alaka, kulüplerin müsabakalardan, sporcularımızın çarpışmadan çekinmemeleri sayesinde bir sene zarfında burası bu hâle geldi."

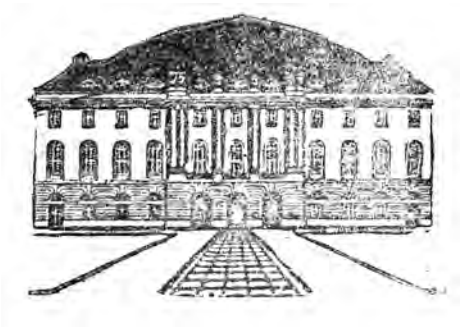

Berlin'deki Spor Palas

5 Eylül 338	Nüshası 5 kuruştur	Numara 1	Yeni Sene Dördüncü sene – Numara 63

SPOR ÂLEMi

Her hafta perşembe günleri neşir olunur. Spora ait mecmuadır.

Spor Âlemi'nin Dördüncü Yılı

Bu nüshamızla üçüncü hayat-ı neşriyemizin sahife-i endişesini çevirip dördüncü yıla giriyoruz.

Her yılbaşı nüshasında ufak bir muvazene-i mazi ve bir tahmin-i istikbal yapmak artık bu sene üçe baliğ olunca bir itiyat halini aldı. Mülkümüz gibi mucizeler memleketinde bir şeyi evvelden vaat etmek, ne kadar güç olduğunu bilmekle beraber şimdiye kadar her devr-i senevî nüshalarında yazdığımız tarz-ı hizmeti az çok tatbike -lehülhamd- muvaffak olduk. İlk sene-i devriyemizde dediğimiz gibi vakıa:

"Efkâr-ı kâriîn güneşi çok bir bahar gibidir ki; onun şems-âbâd olması ne kadar güzelse bulutlu oluşu da o kadar şayan-ı arzudur."

Fi'l-hâl spor ve onun müteallikâtı sebebiyle kârilerin meyil ve emellerini bilmek bir gazetecinin vazifesidir. Fakat; bu meyil ve emellerin hulûs ve safveti şartıyla... *Spor Âlemi* bu son sene-i neşrinde çirkin bir hiss-i rekabet sevkiyle oldukça ağır ithamlara maruz kaldı. Bunları def' ve ref' için turuk-ı kânuniyeye müracaat mecburiyetinde bile bulundu. Ancak şayan-ı şükrandır ki; ne bu hadise-i nahoş bir sporcu eseri ne de sebep bir spor meselesi idi. Geldi, geçti, demekle iktifa etsek de bunu çekememezliğe, istirkâba atfetmeden de geçemeyeceğiz.

Evvelce de dediğimiz gibi adab-ı münazara ve münakaşayı bir tarafa bırakıp karşısındaki her türlü mikyas-ı vicdanî haricinde iftiralarda bulunanlara bir müsteskî-i ahlakî olarak bakmayı en münasip bir hareket telakki eyledik. Şu kadar var ki; bütün bu meselelerle sebat-ı sa'yimizin sarsılacağını tahmin edenlere karşı daha büyük bir azim ile işe sarıldık. Son senemiz, münderecatı, resimleri itibariyle yalnız Türkiye'nin değil cihanın spor hadisatı hakkında bir tarihçe teşkil eder. Alelhusus adedini her gün artırmaya çalıştığımız memalik-i garbiye muhabirlerimizle âlem-i medeniyetin spor hadisatını en seri ve hakiki tarzda kârilerimize arz eylemeyi mesai programımıza ithal eyledik. *Spor Âlemi* son senelerdeki âmâlinden Türkiye İdman Cemiyetleri İttifakı'nın tamamen ve kâmilen teşekkülünü görmekle ne kadar mübahî ve müftehir ise Türk sporunu himaye için memleketin ayan ve eşrafından mürekkep olarak teşekkül eden ve şah-zadelerimizin mazhar-ı himayesi olan Millî Olimpiyat Cemiyeti'nin teessüsünü de daha muzâaf bir şükranla karşılar.

Spor Âlemi bugüne kadar artık muhterem kârilerce kesb-i vuzuh eden meslek ve tarz-ı neşrine zamîmeten sporun artık bir şekl-i ilmî alması mecburiyeti dolayısıyla her nüshasında bir spor şubesinin amelî ve ilmî tatbik ve idaresine dair Avrupa mütehassıslarının efkâr ve kanaatini resimleriyle nakledecek ve bununla "sporcunun şahsî kıymeti"ni artırmak gayesini hedef-i tahrir ittihaz eyleyecektir.

Spor Âlemi

Bu nüshadan itibaren mecmuamız haftalık olarak intişar edeceğinden kârilerimizin muntazam bir surette toplamalarını rica ederiz.

İnkisâr-ı Hayal:

Senegalli Battling Siki-Georges Carpentier'i Dövdü

Tâli'! Koca Fransız şampiyonuna en korkunç darbesini indirdi. Kimsenin dövemediği hatta Dempsey'in bile güç yendiği Georges Carpentier nihayet siyahinin yumrukları altında ezildi!..

Buna kim ihtimal veriyordu? Çünkü bütün Fransa ve hatta bütün dünya Carpentier'in oyuncak kabilinden bir ufak vuruşma neticesi o zenci yığınını serivereceğini ümit ediyordu. Siki, Balzac'ı ve Nilles'i yenmiş. Büyük Carpentier için böyle şeylere ehemmiyet verilir mi?

Tahminimize kalırsa bizce hükmü Carpentier'in sanatında değil zencinin adeta depo halinde bulundurduğu kuvvette bulacağız. Filhakika Siki bütün kış biçimsiz ve sefih bir hayat geçirdikten sonra hiç hazırlanmaksızın Journee [ve] Nilles'i yenmişti. Şimdi çalışma sayesinde Georges'i de yuvarladı. Biraz ileri vardırırsa daha kimleri yere sereceğini kârilerimizin tahminine bırakıyoruz.

Dünya yarım ağır sıklet şampiyonluğunu kazanan Battling Siki'yi bir buçuk sene evvel -Almanya şampiyonunu mağlup etmek için- boksörümüz Sabri Mahir Bey çalıştırırken.

Battling Siki nam-ı müstearıyla meşhur olan Louis Fall aslen Senegallidir. Küçükten beri ufak tefek maçlar yapan bu zenci son senelerde birdenbire Fransa'nın en iyi boksörlerini yendi. Son zamanlarda mevzubahis olan Carpentier-Nilles müsabakası, Siki'nin Nilles'i mağlup etmesi üzerine Carpentier-Siki maçına tahvil edilmişti.

Carpentier, Siki'nin ayakları altında.

(Tafsilatı bu sayfamızdadır.)

Bu, Fransa'nın sporca nail olacağı en büyük mazhariyet demekti. Filhakika millî Fransız şampiyonu, Dick Smith ile olan musâraasından beri kendi memleketinde hiç maç yapmamıştır. [Sebebi], yüzbinlerle dolar veren Amerikan organizatörleri dururken profesyonel bir boksörün ufak Fransız zenginlerinin franklarına ehemmiyet vermemesidir. Pek tabii olan bu hâl ise şampiyonlarının haberlerini her gün telefon başlarında merak ve heyecan ile bekleyen Parislileri fazla sinirlendiriyordu. Nihayet Carpentier'in vatanperverliği galebe ederek bir organizatörün verdiği 200.000 frangı kabul etti.

İşte Fransızların istediği olmuştu. Büyük pek, büyük Georges'larını ringde hem de mücadelede göreceklerdi. Vakıa müsabakanın neticesi şayan-ı münakaşa değil! Fakat hiç olmazsa Carpentier'i çılgıncasına alkışlamaya, milliyetin ilham ettiği minnettarlığı âvâz-ı takdirle ifade etmeye fırsat verecek ya...

Battling Siki'nin son galibiyetinden sonraki beşareti.

Fikri sorulan herkes:

- Carpentier alay edecek!

- Bir yumrukta uçuracak...

- Bir devreden fazla sürmez!

gibi cevaplar veriyorlar. Yalnız Criqui'nin menajeri Eudeline diyordu ki:

- Battling Siki öyle bir adamdır ki onunla hiç şaka olmaz. Şimdiden hiçbir şeyi söyleyemeyeceğim.

Hatta Carpentier'in bile içini bir şüphe kemiriyordu.

Bir gün Paris'e vasıl olduğu vakit demiş ki:

- Aman bizim Arap nasıldır? İyi çalışmış mı? Doğrusu ben de çok iyiyim, hem de çok... İsterdim bugün Dempsey karşıma çıksın.

Çünkü Dempsey daima Carpentier'in boğazında yutulmaz bir lokma gibi kalmıştır!..

Zenciye sorarsanız o da kendinden emin olarak:

- Kalbim müsterih, pazılarım kavî... Müsabakaya büyük bir emniyetle gideceğim. Herhâlde kazanırım, diyor.

...Ve herkesin de hayali, Carpentier'i görmek... Evet, mukaddes Carpentier'i, hasmını ayağına sermiş, muzaffer; şeref içinde görmek. Bombardier Wells'leri, Beckett'leri, Ted "Kid" Lewis'leri dövdüğü vakit gibi görmek ve alkışlamak istiyordu.

Nihayet maç geldi. Buffalo sahası binlerce meraklı ile doldu. Herkes münakaşa ediyor. Carpentier'i bir an evvel seyretmek istiyordu.

İki hasım pek şiddetli patırtılar, candan alkışlarla karşılandı. Evvela Carpentier ebedî tebessümü, müsterih bakışlarıyla, sonra Siki sinirli, müteheyyiç olarak gözüktüler. Evet, Georges, kendinden o kadar emin ki bandajları bile kendisi bağlıyor, ringin etrafındaki dostlarıyla alay ediyor, konuşuyor. Hasmı ne kadar gülümsemek istese de belli ki korkuyor.

Gonk çaldı!

İşte ayaktalar, dünya şampiyonu ahenktar çizgileri ve sevimli tebessümü ile göründü. Bir iki kaçıştan sonra bir girişme...

Siki fevkalade korkuyor. Kendisine terettüp eden vazifeyi başa çıkaramayacağından emindir. Acaba, herkese olduğu gibi, daha kendini göstermeden mağlubiyete çatacak mı?

Carpentier vazıh surette eğleniyor; Arap'ın etrafında dönerek, çevik seri kaçışlar yaparak herkesi güldürüyor. Bütün halk şampiyonlarının kazanacağından mutmain, zencinin güzel bir boks dersi alacağı fikrindedirler. Bu sırada Siki yediği bir sağ darbeden o kadar müteessir olduğunu zannediyor ki bir dizini yere koyuyor. Şimdi sorsanız "mağlup oldum!" der.

Carpentier'in son mağlubiyetinden sonraki meyusiyeti.

İkinci devre... Battling her şampiyonu devirmiş olan sağ darbeden içtinap ediyor. Carpentier hâlâ işin alayındadır. Tedbirsizcesine açılıyor...

Çat!.. Siki şayan-ı hayret surette sıkı bir yumruk vurdu. Ümit edilmez!... Carpentier sendeliyor fakat kendini toplayıp aklını başına alıyor, vuruyor. Hiç!.. Tıpkı Dempsey gibi, Siki o yumruğu yemiş, gözünü kıpırdatmamıştı.

Gonk...

Artık yeter, kimse gülmüyor. Siki adam akıllı açılmıştı. Karşısındakinin neye mâl olduğunu anlamış, hiç korkmuyor. Fakat Carpentier kolayını bulup yine çakıyor. Siki yuvarlandı.

Bir, iki, üç... yedi... Siki kendini topladı. Carpentier tedbirsiz ehemmiyet vermediğini halka ve sinemaya göstermek için açılıyor. Çat!...

Bu sefer herkesin enzar-ı ıstırabı altında Carpentier düştü. Siki yaptığı işten mütehayyir, cesaretlendi.

Beşinci, altıncı devre... Koca zenci hasmını adam akıllı hırpalamış sonunda millî ve mukaddes Georges Carpentier'i mağlup etmişti.

Herkes şaşırmış ki kimse inanmadı. Hakem bile Arap'ın çelme taktığından bahisle diskalifiye etti. Bilahare hakem heyeti toplanıp bu kabil-i münakaşa olan vaziyeti halletiler ve altıncı devreye bir dakika istirahatten sonra tekrar başlanıyor fakat artık Carpentier abandone etti. Nihayet hak galebe ediyor ve Siki galip ilan ediliyor.

Evet, Georges Carpentier sinemada kendini göstermek için fırsatları kaçırmış, müsabakayı uzatmış ve mağlup olmuştur. Ahali o kanaattedir ki bir intikam maçı yapılsa Georges iki devrede kazanır. Heyhat!...

Battling Siki Senegalli zenci:

Dünya yarım ağır sıklet şampiyonu

Fransa " " " "

Avrupa " " " "

Avrupa ağır sıklet şampiyonu oldu.

Maçın Akabinde

Carpentier'in ailesi ve bütün Fransızlar ağlıyor.

Dostu Şanen, herkese:

- Daha kendinde değil. Doktor Matel'i bekliyoruz. Elleri, burnu kırıldı. Gözü kapandı, diyerek halkı yanına sokmuyor.

Bütün bu işlerin müsebbibi menajeri Descamps ise:

- Carpentier hata etti. İşi çabucak bitirebilirdi. Size yemin ederim ki intikam maçı yapılsa Georges kazanır, diyor.

Siki'nin nezdinde... Menajer Hellers sevinçten zıplıyor, boksörü otuz iki beyaz dişini gösteriyor:

- Nasıl? Elbette memnunum! Hiç korkmadım. Fenalaştığım zaman yerde dinlendim. Hele biraz dinleneyim sonra görürsün demiştim!

Zavallı, Carpentier ... Acaba şerefli boks hayatının sonunu mu görüyor?

Maçı Takip Eden Günlerde

Siki gazetelere karşı beyanatında diyor ki:

(Beyaz olmak için 50 bin frank verirdim. Mâhâzâ çok memnunum; çünkü dünya şampiyonu olan yine bir Fransız'dır.)

Son raunttaki patırtılar münasebetiyle Marsilya organizatörlerinden meşhur Rossi'nin beyanatı:

"Carpentier katiyen mağlup olmuştur. Siki'nin galibiyeti son devrelerde Carpentier'in mütemadi faulleri (aşağı vuruş ve baş darbeleri) arasında kendini gösteriyordu. Bu hareketinden dolayı diskalifiye edilecek Siki değil, Carpentier'dir. Yapılan hareket Carpentier'i kurtarmak için yapılmış bir tuzaktı. Hâlbuki musâraa pek muntazam cereyan etmiştir."

Taraftarlık ettiğine şüphe edilmeyen hakemin beyanatı:

(Altıncı devrede Siki'yi bir hata gördüğümden dolayı diskalifiye ederek Carpentier'i galip ilan etmiştim. Mâhâzâ Carpentier de ikinci devreden sonra müteaddit hatalarda bulundu. Hatta kendisine baş vuruşlarından dolayı da ihtârâtta bulundum. İlk karara gelince heyet-i hakemiyenin verdiği hükme rağmen yine sabitim... Benim vazifemi müşkülleştiren, verdiğim kararı ahaliye karşı bildirmek istemeyen megafoncudur.

Bütün hâzırûn gibi ben de büyük şampiyonumuzun mağlubiyetinden fevkalade sinirlenmiştim...)

Meşhur *L'Auto* gazetesi de diyor ki: Carpentier bu boksu, sinema kurdelelerine geçmek için, mağlubiyetinin yegâne sebebi Descamps'ın tavsiyesi üzere yapmıştır. Mâhâzâ bunda Siki bir şampiyon gibi çarpıştı. Carpentier ise hayale gelmeyecek hatalarda bulundu.

Siki'ye Yeni Teklifat

Nim ağır sıklet İngiltere şampiyonu Jack Bloomfield ile dövüşmek için Siki'ye 500 İngiliz lirası ve Harry Wills ile on beş rauntluk diğer bir musâraaya 150.000 dolar teklif edilmiştir.

Carpentier ile de yeni bir maç teklif ediliyor. Tafsilatını gelecek nüshamızda bekleyiniz.

Carpentier Maçtan Evvel Ne Yapıyordu?

Carpentier maça hazırlık yerine Londra'da bir film oynamakla meşgul idi. Küçük Georges her türlü sporda bilhassa binicilikte ihtisas olan bir adamı temsil ediyordu. Tuhafı şurası ki sabık şampiyon hiç ata binmemiş. Kendisine bu film teklif olunduğu zaman kemal-i neşe ile "iki ayda mükemmel biniciyim!" demiş. O günden beri Bulonya ormanının tozlu yollarında arkasında bir genç kadınla at koşturmuş. İşte bu acemi süvari Carpentier, hocası ise cambaz aktris meşhur Perl Waitt idi...

- Motorsuz tayyare tecrübeleri günden güne fazlalaşmaktadır. İstihbarımıza nazaran Fransız Bistro motorsuz tayyare müsabakası için meşhur Alman Hainichen'i davet etmiş ise de Hainichen, devletinin bazı kavanîni bahane ederek kabulden feragat etmiştir.

- İngiltere ve Avrupa hafif sıklet şampiyonluğu için icra olunan müsabakada intizar hilafına Seaman Hall, Ernie Rice'i 20 devrede sayı hesabıyla mağlup etmiştir.

- Pist üzerinde dünya sürat bisiklet şampiyonluğu güzel bir mücadeleye meydan vermiş ve ikinci defa olarak Hollandalı Pieter Moeskops tarafından kazanılmıştır.

- Fransa Kupası futbol müsabakaları başlamıştır. 305 tane kulübün iştiraki dolayısıyla maçlar 17 Eylül'den 6 Mayıs'a kadar devam edecek ve 304 maç nihayetinde şampiyon belli olacaktır. Kulüpler kupayı kazanmayı değil, final müsabakalarına yaklaşmayı şeref addetmektedirler.

Spor Âlemi: Bizim memleketteki kupa maçlarıyla bir kıyas ediniz!..

- Zavallı Criqui! Adamcağız Avrupa şampiyonu olmak için o kadar uğraştı. Nihayet hakkını tasdik ettirdi. Şimdi bakınız bir İngiliz gazetesi ne diyor:

"Fransızlar da hâlâ Criqui'yi Avrupa şampiyonu ilan ediyorlar. Hâlbuki pekâlâ bilirler ki Avrupa şampiyonu niyetiyle karşılaştırdıkları Vince, İngiliz Billy Matthews tarafından velev hususî olsun mağlup edilmişti. Binaenaleyh şampiyon Criqui değil Matthews'dir."

- İsveç'te icra edilen son müsabakalarda 3 dünya rekoru kırılmıştır.

Beş yüz metre rekoru 1 dakika 5 saniye 5/10 ile Lund Gren, üç mil rekoru 14 dakika 13 saniye 4/10 ve 5000 metre rekoru 14 dakika 35 saniye 3/10 ile Nurmi'ye ait olmuştur.

Galatasaray 6-Hıristiyanlar 1

21 Eylül Perşembe günü akşamı Taksim Stadyumu'nda Galatasaray takımı ile İngilizler karşılaşacak iken İngilizler bu davete icabet etmediklerinden yerli Hıristiyanlardan bir takım çıkarılarak maça başlanmış ve Galatasaray da hasımlarına fazla sayı yapmamak için ikinci takımlardan bazı oyuncu almışlar. Takım: kaleci Nüzhet, müdafi Muslih, Siret, muavin Hayri, Edip, Nuri, muhacim Kemal, Necip, Ekmel, Suat, Rüştü beylerden teşekkül etmişti. İlk dakikalardan itibaren Galatasaraylılar hasımlarını pek ziyade sıkıştırarak mütemadi sayılarıyla nefes aldırmıyorlardı. Sayıların fazlalığından ve vaktin azlığından ancak bir parti oynanılmış ve altı sayıyla Galatasaraylılar kazanmıştır. Muhacimde Ekmel Bey fevkalade muvaffak oldu ve hatta çalışırsa diyebiliriz ki millî takımımızın mühim bir rüknü bile olabilir.

Millî Olimpiyat Cemiyeti Tenis ve Yüzme Müsabakaları

Millî Olimpiyat Cemiyeti ile federasyonumuz tarafından tertip edilen tenis ve yüzme müsabakaları 19 Eylül Cuma günü Beşiktaş'ta Jandarma Mektebi darü'l-ebdânında bir hâl-i mükemmeliyette icra edildi. Saat onda tenis maçlarından tek=*single*'lere başlanılmıştı. Yapılan müsabakalar turnuva sistemi olduğundan her kulüp birer oyuncu çıkarmış ve mağlup olanlar sahadan çekilmeyi kabul etmişlerdi.

İki yüzme şampiyonu
Galatasaray Kulübü'nden Sedat Abud ve Fazıl Beyler şampiyonluk kupasını kazandıktan sonra.

Çekilen kurada ilk olarak Nişantaşı'ndan Ferit Bey ile İdman Yurdu'ndan Nizamettin Bey karşılaştılar. Neticede 6-4, 6-3 sayılar ile Ferit Bey kazandı. Ufak bir istirahatten sonra galip Nişantaşı'ndan Ferit Bey ile Fenerbahçe'den Zeki Bey çarpıştı. Bunda kuvvetler müsavi değildi. İlk maç ne kadar sıkı olduysa bu da o kadar gevşek devam etti. Neticede 6-0, 6-1 sayılar ile Zeki Bey *single* şampiyonluğu kazandı.

Öğleden sonra yüzme müsabakalarına başlanılmış ve müsabakalara da İstanbul'un en iyi yüzgeçleri iştirak etmişti. Yalnız maatteessüf arada Yeni Mahalle'den Sarayburnu'na kadar yüzerek geçen Fenerbahçe'den Selahattin Bey görünmüyordu. Evvela yüz metre yapıldı. Neticede memleketimizin yüzme mukavemet rekortmeni (8.17 saat) Galatasaray'dan Fazıl Bey 1.55 dakikada birinciliği, Galatasaray'dan Sedat Bey 2.10 dakikada ikinciliği aldılar.

Sırt üstü yüz metre yüzme yarışında birinciliği 2.12 dakikada fevkalade bir maharetle İdman Yurdu'ndan Mehmet Ali, ikinciliği 2.30'da Galatasaray'dan Malik Beyler kazandılar.

Bilahare İsveç usulü "basit-kırlangıç" usulü atlamalar yapıldı. Yüzgeçlerimiz atlama sehpasına alışmadıkları hâlde, fazlaca muvaffakiyet göstermişlerdi. Nihayette kazanılan sayılar hesap edilerek Anadolu'dan Refet Bey birinci, İdman Yurdu'ndan Necip Bey ikinciliği kazandılar.

Denizciliğin son numarası 400 metre yüzme olup buna en kıymetli vücutlar dâhil olmuştu. 7.27 dakikada birinciliği yine kahraman Fazıl'ımız, ikinciliği de 7.47 dakika ile yine

Yüz metre yüzme yarışında tabanca patladıktan sonra: Baştan birinci Fazıl, ikinci Sedat Beylerdir.

Sedat Bey'imiz kazanıp, her iki yarışçı alkışlar arasında mektebin rıhtımına dahil oldular.

Yüzme müsabakaları nihayetlenirken tenis müsabakalarının (çift=*double*)'lerine başlanılmıştı. Kuvvetler müsavi olması için Fenerliler kura çekmeden iki kere çarpışmayı kabul etmişlerdi ve diğer gruplar arasında çekilen kurada Fener ile çarpışmaya ilk Nişantaşı isabet ettiğinden Fenerbahçe'den Galip-Tevfik, Nişantaşı'ndan Rüştü-Server Beyler karşılaştılar. Neticede 6-0, 6-4 ile Fenerliler kazandı. İlk partide hasımlarının kuvvetli olduğunu bilen Nişantaşlıların maneviyatı bozuktu. Fakat ikincide pek ziyade çalıştılar. Bilahare İdman Yurdu ile galip gelen Fenerliler çarpıştı. İdman Yurdu, Fenerin Tevfik-Galip Beylerine karşı Rıza-Hamdi Beyleri çıkarmışlardı. Bunda da 6-1, 6-0 sayılar ile Fenerbahçe galip gelerek *double* İstanbul şampiyonluğu[nu] da kazandı.

Son tevzi-i mükâfat merasimi icra edilmeden evvel bugünkü müsabakalarda sporu teşvik için başta şehzadelerimiz olduğu hâlde memleketimizin en büyük zevatını gördüğümüzden dolayı pek ziyade iftihar ettik. Tevzi-i mükâfat masasının etrafında Şehzade Abdülhalim ve Ömer Faruk Efendiler hazerâtı ile Damat Mecit ve Selami Beyler, Şehremin-i Sabıkı Celal Bey, Jandarma Kumandanı Kemal ve Mekâtib-i Askeriye Müfettiş-i Umumîsi Pertev, Merkez Kumandanı Fevzi Paşalar ile Ziraat Müdür-i Umumîsi Hasip Bey ve daha birçok büyük zevat bulunuyordu. Hediyeler verilmeden evvel cemiyetin müessisi Selim Sırrı Beyefendi, Millî Olimpiyat hakkında birkaç söz söyledi ve buna Şehzade Ömer Faruk Efendi Hazretleri tarafından mukabele edildi. Bilahare sıra ile hediyeler bizzat Ömer Faruk Efendi Hazretleri tarafından tevzi' edilmeye başlanıldı. Yüzme ve teniste birinciliği ve ikinciliği kazananlar büyük, gayet güzel yapılmış madalyalar ile taltif edildikten sonra yüzme

(Tek=Single) tenis şampiyonluğunu kazanan Fenerbahçe'den Zeki Bey müsabakada servis yaparken.

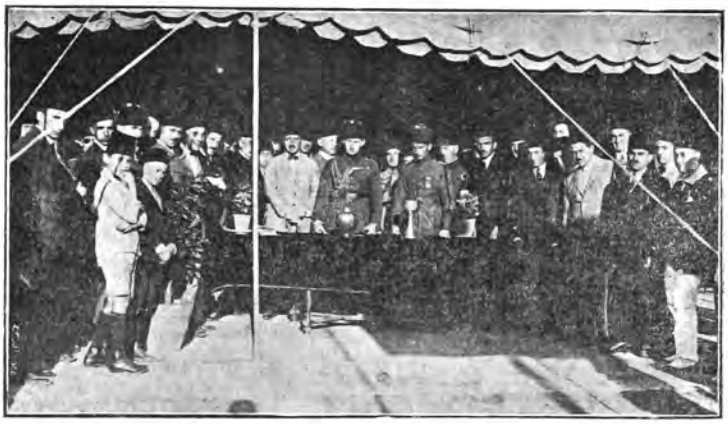

Millî Olimpiyat Cemiyeti tarafından icra edilen yüzme ve tenis şampiyonlukları tevzi-i mükâfat merasiminde masanın arkasında Şehzade Abdülhalim ve Ömer Faruk Efendiler hazerâtı görülmektedir.

müsabakalarında en çok sayı kazanan Galatasaray Kulübü'ne gümüşten büyük bir kupa ile tenis *single* ve *double* müsabakalarında şampiyonluğu kazanan Fenerbahçe Kulübü'ne de Sabiha Sultan Hazretleri tarafından bir caize-i fevkalade olmak üzere ihsan buyurdukları gayet sanatkârane yapılmış bir vazo verildi.

Hanedan-ı celilü'ş-şanın, gençliğinin nema-yı bedenî ve inkişaf-ı ruhîsini pek yakından takip eylediğine delil olan bu ihsana ne kadar şükür ile mukabele edilse azdır. Mâhâzâ ilk evvel bu yolda bir atıfette bulunmak şeref-i takaddümünü sultan-ı müşarünileyhin hazine-i şerâfetlerine ilave buyurduklarını alenen arz etmek isteriz. Elhasıl o gün çalışan gençlik ile himaye eden büyüklük ilk fakat samimî bir aile günü olmuştu.

Fenerbahçe 1-Essex 1

Bundan bir buçuk sene kadar evvel Kadıköy çayırında İskoçlara karşı Essex'in oyununu görmüştük. Binlerce İngiliz efradı arasında cereyan eden bu müsabaka pek şiddetli icra edilmişti.

O vakitten beri bu takımın formasını her nedense etrafta göremiyorduk. Yalnız arada çıkan diğer İngiliz takımlarına bir iki oyuncu vererek kuvvetlendirmekle vakit geçiriyorlardı. Tesadüf, bu kuvvetli takımın kaptanı 22 Eylül Cuma günü Fenerbahçe'yi davet etti. Bu davetin kabulü epeyce ağır bir mesele ise de nihayet Fenerliler kabul ettiler. Oyun günü saha pek çok meraklı ile dolmuş ve müsabakaya da tam altıda başlanılmıştı. Fenerliler, kaleci Şekip, müdafi Hasan Kâmil, Cafer, muavin Kadri, İsmet, Fahir, muhacim Sabih, Alâeddin, Zeki, Bedri, Ömer Beylerden teşekkül etmişti. Başlangıçta Fener pek sıkı bir hücum yaptı ve bu hücumlar arasında Zeki Bey'in ilk sayısı hasım kalesine girdi. Etrafta biriken halk "gol" diye bağırdıktan sonra İngilizlerin pek kuvvetsiz olduğuna zâhib oldular. Fakat biraz sonra kendilerini toparlayan bu takım Türklerin hücumlarını seddederek kendi akınlarını tezyit ettiler. Arada ilerleyen toplarımız hep aksedercesine geri geliyordu. İkinci partiye çıkıldığı zaman İngilizler hücumlarını daha kuvvetlendirmeye başladılar. Hatta Fenerbahçe kalesi şut yağmuru arasında kalmıştı ki bu sıralarda kaleci Şekip Bey her nasılsa yakaladığı bir şutu tekrar bırakarak oyun beraber bir safhaya sokuldu. Bundan sonra takımımızın yalnız müdafaası çalışmaya başlamış ve muhacim hattı bilhassa sol taraf tamamıyla muattal bir vaziyete yuvarlanmıştı. Hasım müdafaasının kuvvetini teslim etmekle beraber eğer oyuncularımız asabiyete kapılmaya idiler hasmımıza karşı galibiyet muhakkak görünürken bir bire berabere oyun neticelendi. İngilizler bilhassa ikinci partide iyi oynamışlardır.

Makriköy 0-Fenerbahçe 1

22 Eylül Cuma günü Fenerbahçe ikinci takımı ile Makriköylüler arasında yapılan futbol müsabakasında sıfıra karşı bir sayı ile Fenerbahçe ikinci takımı galip gelmiştir. İlk devrede Fener muhacim hattı hasmına bir sayı yapmış ise de bundan sonra geçen oyun dakikaları kuvvetlerin müsavi olduğunu gösteriyordu. Bilhassa partinin nihayetlerine doğru Makriköylüler de topu hasım kalesine sevk eylediler. Fakat ufak bir münakaşadan sonra bu, gol addedilmedi. İkinci devre de çevik oyuncuların birbirlerine daimî hücumlarıyla geçmiştir.

Tıbbiyenin İki Mühim Zıyâı

Şu son aylar, bizi daima müteessir edecek haberlerle dolup boşalıyor. Geçen gün Süleymaniye'nin sağ açığı ve Türklerin en iyi oyuncularından Tıbbiye talebesinden Saim Bey'in de veremden Almanya'da vefat ettiğini bir arkadaşı bize bildirdi. Bundan biraz evvel Tıbbiye talebesinden ve Fenerbahçe ikinci takımının kıymetli oyuncusu Emin Bey'in de aynı hastalıktan vefatı bizi adeta korkutmaya başlıyor. Biz bu zavallı iki gencimiz için yurtlarına beyan-ı taziyet ederken idmancılarımızın da sıhhatlerine iyi bakmalarını tavsiye ederiz.

Mühim bir Hokey Maçı

Önümüzdeki pazartesi akşamı tam saat beşte Taksim Stadyumu'nda Nişantaşı Hokey takımıyla muhtelit bir takım karşılaşacaktır. Bu muhtelit takıma tekaüt oyuncular da iştirak edecektir.

Galatasaray Kupası Etrafında

İlk müsabakalardan sonra galipler arasında Vefa-Altınordu, Galatasaray-Darüşşafaka takımları kalmıştı. 24 Eylül Pazar günü Kadıköy'ünde bu takımlar da karşılaştılar. Evvela Vefa-Altınordu müsabakası başladı. Vefa takımı: Kaleci Rasim, müdafi Halil, Ahmet, muavin Necmettin, Cavit, Şeref, muhacim Saadettin, Ali, Celal, Burhan, Vasıf Beylerden; Altınordu da kaleci Nedim, müdafi Haydar, Şükrü, muavin Nuri, İbrahim, İsmail, muhacim Sedat, Sami, Ekmel, Muzaffer, Nuri Beylerden teşekkül etmişti. İlk devrede tarafeyn kuvvetlerinin beraberliği görülüyordu. Kaleci Nedim ve müdafi Şükrü Beyler yapılan hücumları hep neticesiz bırakıyorlar. Vefalılardan da Ahmet ve Rasim Beyler aynı fevkaladelikle mukabelede gecikmiyorlardı. İlk devre böylece devam etti. İkincinin yarım saati de aynı vaziyette ilerlerken sağdan Nuri Bey'in pasıyla Sami Bey Vefalılara bir sayı yaparak müsabakayı nihayetlendirdi. Bundan sonra Darüşşafaka-Galatasaraylılar sahaya çıktılar. Galatasaraylılar aralarına ikinci takımdan bazı iyi oynayan oyuncuları alarak şöyle teşekkül etmişlerdi: Kaleci Nüzhet, müdafi Siret, Necip, muavin Ali, Edip, Hayri, muhacim Rüştü, Suat, Ekmel, Fazıl, Kemal Beyler... Darüşşafaka ise kaleci Resul, müdafi Mehmet, Kadri, muavin Danyal, Mehmet, Ratip muhacim Alâeddin, Halit, Faik, Ahmet, Necati Beylerden mürekkepti.

Pek şiddetli cereyan eden müsabakada Darüşşafaka'nın yaptığı bir sayı Galatasaray tarafından hemen karşılanarak yine müsabaka beraber bir safhaya sokulmuş ve bundan sonra yapılan akınlar hep adem-i muvaffakiyetle neticelenmiştir. Darüşşafaka müdafileri Galatasaray'ın hücumlarını tamamen tutuyor, Galatasaray müdafaası ise pek fazla çalışıyordu. Müsabakanın nihayeti geldiği hâlde el'ân tarafeyn beraberliği bozmak için çalışıyorlardı. Nihayet bir netice alınmakta biraz daha devam edildi. Etraf kararmış, top yarı görüldüğü hâlde yine tarafeyn pek sıkı hücumlar ve kuvvetli müdafaalar ile topu kalelerine kabul etmiyorlardı. Vaktin geç olmasından müsabaka cumaya teehhür edildi, cuma günü ise takımlarda ufak bir tebeddül görüküyordu. İlk parti yine fazla hücumlar ile geçti. Hakem Çekoslovaklı bir genç idi. Fevkalade sıkı oynandı. Yanlış hareketler hakemin tiz düdüğüyle cezasız bırakılmıyordu. Müsabaka şiddet[li] ve meraklı cereyan ediyordu. Her iki taraf da ziyade asabiyetten gol yapmak için azamî fedakârlıktan kaçınmıyorlardı. Fakat yine ilk devre bu gayrete mukabil sayı ile neticelenememişti. Diğer devrede bu vaziyeti bozmak için karşısında bir mâni göremiyordu. Fakat vaktin bitmesine on dakika kala Galatasaraylı Fazıl Bey'in şutunu kaleci karşıladığı sıralarda Suat Bey saatler ve hatta günlerce devam eden beraber müsabakaya bir sayıyı yaptı. Fakat bundan sonra bir patırtı başlayarak Fazıl Bey'in ofsayt olduğundan bahsedildi. Bazı lüzumsuz hareketlerden sonra da oyun tevkif

Makriköy-Fenerbahçe ikinci takımları

(Bu nüshamızda tafsilatı vardır.)

edildi. Gol yanlış bile olsa hakem kabul ettiği takdirde behemehal sayı kabul edileceğinden Galatasaray bunda haklı, buna mukabil müsabakanın eksik oynanmasından dolayı da Darüşşafaka'yı haklı buluyoruz. Mâhâzâ 1 Teşrinievvel Pazar günü galip addedilen Galatasaray ile Altınordulular turnuvanın son müsabakasını Kadıköy çayırında icra ettiler.

Altınordulular kaleci Nedim, müdafi Tevfik, Şükrü, muavin Nuri, İbrahim, Rüştü, muhacim Mutena, Sami, Ekrem, Muzaffer, Nuri Beylerden, Galatasaraylılar da kaleci Nüzhet, müdafi Siret, Mehmet, muavin Ali, Edip, Nuri, muhacim Rüştü, Suat, Necip, Fazıl, Arif Beylerden teşekkül etmişti.

Hakem geçen oyundaki Çekoslovak genci olup müsabaka Galatasaray'ın tefevvuku ile başladı. Necip Bey'in fedakârâne hücumları sayesinde muhacimler hep Altınordu kalesi etrafında dolaşıyorlar. Bu sıralarda Nedim ve Şükrü Beylerin fevkalade gayretleri mukabele ediyordu. Başlangıçtan biraz sonra Altınordu'nun da hücumları gözükmeye başladı. Ve kornerden atılan bir top müdafilerin hataları yüzünden Galatasaray'a bir sayıya mâl oldu ve bunu hiç ümit edilmeden ikinci bir top takip eyledi. Herkes galibiyetin fazla sayıyla Altınordu'nun lehine olacağı kanaatinde idi. Fakat Galatasaraylılar da yine faikıyet vardı. Birinci parti nihayetlenmeden Fazıl Bey gayet şiddetli bir şutuyla Altınordu'ya da bir sayıyı yaptı. İkinci devre sol açık Rüştü Bey'in şiddetli bir vuruşuyla başladı. Fakat Altınordu kalesinin direği bu ani muvaffakiyete mâni oldu. Bundan sonra oyun daha şiddetlenmiştir ki Altınordu üçüncü sayısını ilave eyledi. Galatasaraylılar yine fevkalade çalışıyorlar, hasım müdafaasının gayreti önünde topu daima pek yakınına kadar sokmaya muvaffak oluyorlardı. Oyunun nihayetlerinde bu gayret semeresini gösterdi. Ve Galatasaray ikinci, üçüncü sayılarıyla beraberliği temin etti. Havanın kararmasından, turnuva şampiyonluğu gelecek cuma akşamı tekrar Kadıköy'ünde yapılmasına karar verildiğinden bugün tehir edildi. Galatasaray muhacim hattı Altınordu müdafi ve kalecisi güzel oynadı. Buna mukabil Altınordu muhacim hattı ve Galatasaray müdafaası fena oynadı. Yalnız Galatasaray'ın muavinlerinden Küçük Ali Bey'i pek çok takdir ettik. Kendisini tebrik ederiz.

Galatasaray kupası müsabakalarında: Galatasaray-Darüşşafaka birinci takımları.

Boksör Sabri Mahir Bey'in Rahatsızlığı

Berlin'de bulunan boksör Sabri Mahir Bey iki aydan beri rahatsız bulunması dolayısıyla boks idmanlarıyla meşgul olamamıştır. Şimdi rahatsızlığı tamamen izale edildiğinden tekrar idmanlarına başlamıştır.

Koleksiyon Yapan Kârilerimize

Üçüncü ciltten eksik numaraları bulunan kârilemiz on beş gün zarfında Bâbıâli'de Tütüncü Mehmet Ali Efendi, Kadıköy'ünde Fecir Kütüphanesi, Beyoğlu'nda Galatasaray'daki tütüncü dükkânından tamamlayabilirler.

Berlin'de Sun'î ve Münir Beylere

Gönderdiğiniz yazı ve resimlere çok teşekkür ederiz.

Davut Paşa'da Kemalettin Bey'e

İkinci makaleye teşekkür ederiz. Adresinizi bilmediğimizden maatteessüf mecmuayı gönderemiyoruz.

Fenerbahçe 10-Maccabi 0

24 Eylül Pazar günü Taksim Stadyumu'nda Fenerbahçe ile Maccabi birinci takımları arasında icra edilen müsabaka ümit edilmeyen bir netice ile nihayetlendi. Diyebiliriz ki Fenerliler o gün en muntazam oyunlarından birini oynadılar.

Fenerbahçe 3-Maccabi 0

24 Eylül Pazar günü Fenerbahçe-Maccabi ikinci takımları da çarpıştılar. Fenerbahçe, muhacim hattında Nevzat ve Suat Beyleri ortaya almakla isabet etmişti. İlk partide Fenerliler bir sayı yaptılar. İkincide iki sayı daha ilave ederek yekûnu üçe iblağ ettiler. Bundan sonra daha fazla sayı yapmak için gayret ettilerse de ağlar arasından çıkan top hakem tarafından daima ofsayt çizgisinden attırılıyordu.

Fenerbahçe-İngilizler maçında: Fener kalesi önünde.

Aynı günde Taksim'de yapılacak boks müsabakalarının men'î dolayısıyla da saha pek çok dolmuştu. Hakem Konstantinof isminde bir Rum'du. Düdüğün çalmasıyla Maccabililer birkaç hücum yaptılar ve muvaffakiyet de ümit ediliyordu. Çünkü Fener müdafaası hasımlarına ehemmiyet vermemişlerdi. Fakat biraz sonra saha hemen bir tek kale haline inkılâp ederek mütemadi şutlar Maccabi kalesi etrafında uçuşmaya başladı. Bu sıralarda Sabih Bey'in gayet muntazam vuruşlarından diğer arkadaşları istifade ederek birinci, ikinci sayılar yapıldı. Ve biraz sonra bizzat Sabih Bey de üçüncü sayıyı ilave eyledi. İlk devrede Alâeddin Bey ortada ve Zeki Bey sol içeri mevkiinde olduğundan pek muntazam akın yapılamıyordu. Hâlbuki ikinci partide her iki kıymetli oyuncular yerlerine geçtiğinden sık akınlar hep muvaffakiyetle neticeleniyordu. Nitekim oyunun nihayetine vakit pek az var iken sayılar ona çıkmış ve herkes müstehziyâne ellerinde kalem kâğıt yapılan sayıları yazmakla meşgul bulunuyorlardı.

Müsabaka hakkında söz söylemek lazım gelirse Maccabililerin kalecisini zikretmeden geçemeyeceğiz. Çünkü bu oyuncu altıncı sayıya kadar fevkalade harikalar gösterdi. Fenerbahçe ise hemen hepsi iyi oynadı. Takımları kaleci Şekip, müdafi Hasan Kâmil, Cafer, muavin Kadri, İsmet Fahir, muhacim Sabih, Alâeddin, Zeki, Bedri, Ömer Beylerden teşekkül etmişti.

Altınordu 1- Essex 0

29 Eylül Cuma günü Kadıköy İttihat Kulübü'nde Altınordu Kulübü ile İngilizlerin Essex takımı karşılaştı. Geçen haftalarda Essex alayının Fenerbahçe'ye karşı oynadığı mühim maçtan sonra Altınordulıuların daveti sabırsızlıkla bekleniyordu. Maça Altınordu takımı kaleci Nedim, müdafi Tevfik, Şükrü, muavin Hüseyin, İbrahim, Nuri, muhacim Nuri, Muzaffer, Ekrem, Sami, Mutena Beylerden teşekkül etmiş, İngilizler ise mânialarını dolayısıyla ancak dokuz kişi iştirak edebilmişlerdi. Müsabakanın iptidaları pek halecansız ve gayrimuntazam geçerek bu partide Ekrem Bey İngilizlere bir sayı yaptı. Bundan sonra İngilizler on kişiye iblağ olunduklarından kuvvet de şiddetlenmişti. Tarafeyn birbirlerine karşı pek sıkı oynuyorlardı. Altınordu takımında Tevfik, Şükrü, Nedim Beyler pek büyük muvaffakiyetle gelen hücumları neticesiz bırakıyorlardı. İkinci devrede Altınordu muhacimlerine sayı yapmak için pek çok fırsat geldiyse de istifade edemediler. Hatta birinci devrede bir penaltıyı bile kaçırmışlardı.

Galatasaraylıların Baş Ağası
Bu nüshamızdan itibaren mecmuamız, muntazaman iki numarada bir idmancı karikatürleri bulunduracaktır.

Kârilerimize itizar: Bu nüshamız için hazırlanmış resimli spor külliyatımız ile idmancılarımızdan İsmet Bey'in hatırası futbol havadislerinin pek fazla bulunmasından maatteessüf derç edilememiştir.
Gelecek sayımızda boksör Harry Wills hakkında son gelen malumat ile birlikte intişar edecektir.

Tashih: Geçen nüshamızda federasyon müsabakalarında beyaz ve kırmızı kümeler taksimatında Makriköy kelimesi yerine Kadıköy yazıldığından tashih olunur.

Galatasaray Mektebi'ndeki Kârilerimize

Bir buçuk haftadır Galatasaraylı kârilerimizden aldığımız mektuplarda, tatil esnasında çıkan nüshaların bazı numaraları elde edilemediğinden eksik numaraların mektebe yakın bir yere gönderilmesi rica ediliyordu. Hâlbuki biz bunu kendimize bir vazife addederek hemen üçüncü cildin bütün numaralarından Galatasaray yanındaki gazetemizin satış mahalli olan Kanaat Tütüncü mağazasına bıraktık. Aynı fiyattan satılacak olan bu numaralar ancak on beş gün kalacaktır. Bilahare koleksiyon yapılacağından kârilerimizin şimdiden hemen tedarikleri lazım gelir.

Mecmua-i Elhan

Udi Cevdet Bey tarafından intihap ve tertip edilen işbu şarkı mecmuası yirmi üç faslı havi bilumum yeni şarkılardan mürekkep olup iyi kâğıt üzerine nefis bir surette tabedilerek neşir olunmuştur. Bütün kitapçılardan arayınız. Kırk kuruştur.

Adem-i İktidara Çare

Senelerce eskimiş adem-i iktidarı derhal izale eden harika-nümâ bir ilaç yoktur. Yohimbin, Fosfor, Striknin'in biraz tesir eylerse de mahâzir-i müteaddidelerinden terk edilmelidir. Herhangi yaşta olursa olsun ve ne kadar eski bulunursa bulunsun adem-i iktidarı izaleye yegane deva Minus hapları olup herkes tarafından bilâ-mahzur istimal olunabilir. Tesiri kat'î ve muhakkaktır.

İstanbul Sirkeci'de Beşir Kemal, Bahçekapısı'nda Miskciyan ve Merkez eczanelerinde bulunur.

Deposu: Sirkeci, Köprülü Han, Numara: 33, Telefon: İstanbul 171

ALAŞEHİR
Maden Suyu

Taamı leziz, böbrek, mesane, mide, ciğer hastalıklarında tesirât-ı harikuladeyi haiz müştehi ve hâzımdır. Yirmi günde 16.000 küsur şişe sarfiyatı bütün maden sularına faikıyetini ispata kâfidir.

Bilumum eczane ve ecza depolarında bulunur.

İdare-hanesi: Bâbıâli Caddesi'nde Kışlacı Alâeddin Bey'in atölyesinde *Spor Âlemi* mecmuası
Seneliği memalik-i Osmaniye için posta ücreti de dâhil olduğu hâlde 250, memalik-i ecnebiye için 300 kuruştur.

Grand Prix de l'Automobile Club de France 15-VII-1922 Circuit de Strasbourg Km. 802.800 Fiat 1 ére

Grand Prix d'Italie Voiturettes 3-IX-1922 Circuit de Milan Km. 600 Fiat 1 ére – 2 éme – 3 éme – 4 éme.

Grand Prix de l'Automobile Club d'italie 10-IX-1922 Circuit de Milan Km. 800 Fiat 1 ére – 2 éme.

Les Victoires
De la Fiat en 1922

1922 Senesinde
"Fiat"ın büyük muvaffakiyeti

Fransa Otomobil Kulübü'nün büyük muvaffakiyeti 15.7.1922 "Strazburg" seferi 802.800 kilometrede "Fiat" birinci

İtalya "Voiturettes" büyük mükâfatı 3.9.1922 "Milan" seferi 600 kilometrede "Fiat" birinci, ikinci, üçüncü, dördüncü

İtalya Otomobil Kulübü'nün büyük mükâfatı 10.9.1922 "Milan" seferi 800 kilometrede "Fiat" birinci, ikinci

Sene 4

SPOR ÂLEMi

Numara 2

Sahip ve Müdürü: Çelebizade Sait Tevfik

Sermuharriri: Burhanettin

Son haftalarda spor için en mühim hadise telakki edilen Galatasaray-Altınordu maçı neticelenirken Galatasaray akıncıları Altınordu kalesini sıkıştırırken.

(Tafsilatı resimleriyle birlikte bu nüshamızdadır.)

Nüshası (5) kuruştur.

Gülhane Parkı'nda Otomobil Yarışları

Serlevha bile bize acib geliyor. Gülhane Parkı yaya koşularına gayr-i müsait iken geçen pazar günü motosiklet, otomobil ve hatta bunların da sürat rekorları tespit edilmek istenildi.

Programda yazılan 16 numaradan ancak 3 müsabaka yapılabildi. Biz de neticelerini yazmakla iktifa edelim:

Bisiklet 38 kilometre 62.23 dakikada Yorgi Kasabyan birinci, 62.24 dakikada Aşot ikinci.

38 kilometre, parkın 20 turuna muadildir. Müsabakaya 11 bisiklet iştirak edip üçüncülüğü de Vefa Kulübü'nden Raif Bey kazanmıştır. Bisikletler Peugeot, Allison, B.S.A, Crouch markaları idi. Birinci Crouch, ikinci Allison Tour de France kazandı.

4 beygir kuvvetindeki motosiklet yarışında:

25 kilometre 24.24 dakikada Setrack birinci; 25 kilometre 25.46 dakikada Osman Ali ikinci [oldu]. Bu müsabakaya da 5 Teryonef markalı motosiklet iştirak etmişti.

Bundan sonra otomobil yarışları için epeyce bir devre-i istirahat geçirildikten sonra yalnız Fordlar ve bir de birbirleriyle hem-ayar olmayan birkaç otomobil resmigeçit kabilinden koşturularak programın üç numarası doldurulabildi.

Basketbol Müsabakaları

23 Eylül 338 tarihinde Nişantaşı Terbiye-i Bedeniye Yurdu birinci takımıyla Maccabi Kulübü birinci takımı arasında bir basketbol müsabakası icra edildi. Bu müsabakada Nişantaşı takımının en güzide oyuncularından olan kaptan Siret Bey'in bulunmaması hasebiyle müsabaka, on yedi sayıya karşı on sekiz sayı ile Maccabi Kulübü lehinde neticelendi.

- 30 Eylül 38 tarihinde Nişantaşı Terbiye-i Bedeniye Yurdu birinci takımıyla Maccabi Kulübü birinci takımı arasında icra olunan basketbol müsabakasında on sayıya karşı yirmi iki sayı ile Nişantaşı takımı galip geldi. Bu müsabakada Nişan takımı tamamdı ve çok iyi oynadı.

- 7 Teşrinievvel 338 tarihinde Nişantaşı Terbiye-i Bedeniye Yurdu ikinci takımıyla Maccabi Kulübü ikinci takımı beyninde icra kılınan basketbol müsabakasında Nişantaşı takımı beş sayıya karşı altı sayı ile galip gelmiştir.

Carpentier'in Hatıratından Mâ-ba'd

Orada Binbaşı Royet ve Yüzbaşı Schiller'la beraber hizmet-i redifesini belegân mâ-belâg ifa ile avdet etmiş olan Mösyo Victor Breyer'i görünce hayret ettim. O günkü davetin sebebini kısaca anlattılar. Bu iki zabit nezdinde nüfuz ve hürmet kazanmış olan Mösyö Breyer, Jan Loen diğer şampiyonların zıyâıyla tekerrür etmiş olan tecrübeye beni de kurban etmemek ve hayatımı kurtarmak için onların himayelerini kazanmaya muvaffak olmuştu. Ne yapıp yaptı, bir hafta sonra Joinville-le-Pont'daki jimnastik Darülmuallimîn'ine rehber tayin edildim. Başta müdür Binbaşı Eugène Labrosse olduğu hâlde bütün mafevk rüfekamdan gördüğüm nazikâne muameleden dolayı her birine cidden minnettarım. Bilhassa Binbaşı Eugène Labrosse'a bu fırsatla da beyan-ı hürmet etmeyi vazife telakki ederim. Bu zat şimdi yerini meşhur sportmen Kaymakam Sée'ye terk ederek Stade Pershing'in idaresini ele almıştır. Bu müesseseye girer girmez, sıhhî ve muntazam bir hayatın hele vazife dolayısıyla mecburen tatbik eylediğim sporun fevâid-i azimesini hemen idrak eyledim; o kadar ki bir müddet sonra beni görenler, Verdun'dan infikâkım esnasındaki halimle mukayese ederlerse aynı adam olduğuma hükmedemezlerdi. Arada gece, gündüz farkı vardı.

1918 yazında Harbiye Nezareti'nin tensibiyle ve birkaç arkadaşla vilâyât jimnastik mekteplerinden biri olmak üzere Dinard'da bir mektep tesisi vazifesiyle oldukça uzun müddet ikamet ettim ve orada iken dünyanın hercümercine nihayet verildi. Harp hitam buldu. O sıra ben artık Terbiye-i Bedeniye'nin nimet-i sarîhası olarak tamamen kendime gelmiş ve eski halimi iktisap eylemiştim.

1919 senesi Ağustos'unun beşinde, günü gününe tam beş sene üniforma taşıdıktan sonra terhis edildim.

12 Teşrinievvel 338	Nüshası 5 kuruştur	Numara 2	Yeni Sene Dördüncü sene – Numara 64

SPOR ÂLEMi

Her hafta perşembe günleri neşir olunur. Spora ait mecmuadır.

Bend-i Mahsus:

Futbol Mevsimi

Şüphe yok ki; idmancılarımızın ekseriyetini futbolcular teşkil eder, bunların da şimdi başlıca düşünceleri girmiş olan futbol mevsiminin mukannen müsabakalarıdır. Bizde bugüne kadar cari olan usul, her sene maçlara iştirak edecek kulüplerin aralarında bir "birlik" teşkil ederek onun tanzim edeceği programa tevfikan müsabakaları yapmak idi. Bu tarz, bizde futbol muntazam şekilde oynanmaya başladı başlayalı caridir. Esasen bu tarzı bize ithal edenler, futbolu getiren İngilizlerdir. Onun içindir ki; işin, Avrupaî şeklidir. Binaenaleyh ne olursa olsun biz yine evvelki ananeyi muhafaza ıztırarındayız. İştirak eden kulüplerin mahiyeti ne olursa olsun herhâlde bir birlik teşkil etmeleri işin selâmeti ve nefsü'l-emrin sevkiyle elzemdir.

T.İ.C.İ. Futbol encümenin bu sene birinci defa olarak futbol umuruna vaziyet eylemesi hasebiyle tabii gerek nizamname ahkâmının yadırganmasından gerekse işlerin hilaf-ı itiyat bir vüsat ibraz etmesinden futbol işleri henüz tam bir vuzuh ile tayin-i veçhe-i istikamet edemedi. Bugün hiçbirimiz, oyunların, ne zaman, nerede ve ne şekilde başlanacağını tayin edemeyiz. Bu tereddüt her ne kadar ahvâlin hulâsa-i ilcââtı olsa da mutlaka izalesi lazımdır, mevsim başında böyle kararsızlıklar oldukça muzırdır. Elde mevcut nizamnameye nazaran idman ittifakı futbol encümeni, Türkiye'nin futbol umurunda haiz-i salahiyet bir merkezdir. Şu hâlde şu söylediğimiz tereddütlerin izalesi ve işin mecra-yı tabii ve salimine ircâı onun cümle-i vezâifindendir. Vakıa bu encümen son içtimalarından birinde bu sene futbol müsabakalarına iştirak edecek on bir kulübü beyaz ve kırmızı küme olmak üzere ikiye tefrik ederek bu kümelerden oynayacak takımları da kura ile tefrik etmiştir. Bu keyfiyet-i tefrik encümeninin ekseriyet-i ârâsına istinaden yapılmış olduğundan ona itiraz niyetinde değiliz. Hatta alakadârândan bir kısmının kura tefrikinden mütevellit netâyiçteki nispet ve mücâneset fıkdanı iddialarını artık gayrivarit telakki edersek de işin künhüne nüfuz arzu edersek, yapılan bu işin hiç de encümen vazifesiyle alakadar olmadığını yazmak mecburiyetinde kalırız. Çünkü ittifak nizamnamesinin encümenlerin vezâifine müteallik faslında aynen:

(Madde: 83- Encümenin cümle-i vezâifinden olan şeyler:

a- İhtisas dâhilinde olan sporun mukannen ve senevî müsabakalarına ait birlikler teşkili ve buna müteferri' bilumum muamelat;

b- Mukannen müsabakalar mahalli, bidayet ve nihayet tarihleriyle buna dâhil olacakların kayıt müddetini ve her spora müteallik mevsimleri tespit;

c- Hakemlere müteallik bilumum muamelatı ibtidâen halletmek;

d- Umumî müsabakaların levazım-ı icraiyesiyle masârifine ait sarfiyata karar vermek;

e- Amatörlük mesâili hakkında vuku bulan şikâyetleri ibtidâen tetkik ve karara raptetmek;

f- Kulüpler arasında sarf-ı mesâil-i fenniyeden inbiâs eden ihtilâfâtı ibtidâen halletmek.

g- Hususî müsabaka ve müsamereler hakkında hey'at

h- Kavâid-i fenniyenin tefsir ve tadili hakkında iptidaen karar vermek;

i- Fark-ı kabiliyet-handikapların tayini hakkında ibtidâen karar vermekten ibarettir,

diye mevcut olan sarahate karşı artık ilâve-i

mütalaaya hacet kalmadan anlaşılır ki bugünkü şekl-i iştigaliyle futbol encümenimiz, bir encümen vazifesini değil, birlik vezâifini ifaya, o da yarım bir gayretle uğraşıyor. Bizce bu işin yegâne ve selim tarz-ı halli, eldeki mevcut birlik nizamnamesine tevfikan müşterek kulüpler arasında bir birlik teşkil ederek senelik müsabakaları onların yed-i idaresine tevdi edip kendisi şu saydığımız işlerle iştigal etmektir. En doğru ve kolay gördüğümüz bu tarikin iltizam olunacağını işlerin aldığı şekle istinaden kuvvetle ümit etmekteyiz.

Spor Âlemi

Siki

Siki-Carpentier Havadisleri

Büyük Maçtan Sonra

Carpentier

Battling Siki galibiyetten sonra o kadar meşhur oldu ki herkes onunla meşgul oluyor. Bu Senegalli şampiyonun ismi her şeyden ziyade mevzubahis olmaktadır. Filhakika aslen Louis Fall namını taşıyan Battling Siki niçin ismini değiştirmiş?

"Battling" İngilizce muharip manasına gelen "battle"dan müştak olup "muharip" demektir. "Siki" ise Senegallilerce şirin, tombul çocuklara verilen isimdir. Demek ki "Battling Siki"yi "şirin muharip" diye tercüme edeceğiz.

Acaba bu şirin muharibin hasımları da bu ismin doğruluğuna inanıyorlar mı?

Boksör Siki'nin yegâne erkek çocuğu.

- Battling Siki'nin menajeri Hellers, Amerika'dan gelecek teşrinievvel 30 için bir maç teklifi almıştır. Hasmı herhangi bir yarım ağır sıklet olacak ve mükâfat 1.000.000 frangı bulacaktır. Siki galip geldiği takdirde 2.000.000 frank mukabilinde Dempsey ile dövüşecektir.

Amerika'dan evvel zenci boksör, haftası 30.000 franga İngiltere'de 6 hafta gösteriş boksu yapacaktır.

- Gazeteler Arap'ın zaferinden sonra Nilles-Cook müsabakasına fazla ehemmiyet vermeye başladılar. Filhakika Nilles, Siki'nin karşısında 15 devre dayanmış; Carpentier ise Cook'ı dört devrede nakavt etmişti. Ekseriyet Cook'ın galebesine ihtimal veriyorlar. Fakat mağlubiyeti takdirinde Carpentier, Nilles ile çarpışmaya mecbur kalacaktır.

François Descamps, boksörünün mağlubiyetini şu suretle anlatıyor:

"Georges'un hezimetini bana atfediyorlar. Yazık ki meselenin aslını bilen yoktur. Evet! Carpentier, Joe Beckett'i yendikten sonra külliyen değişti. Dostları, ahbapları, aktörler, sinemacılar olmaya başladı. Herkes ona neden film yapmadığını sordu. İşte Georges böyle baştan çıktı. O günden sonra beni dinlemedi. Eskiden aşk ile sevdiği bokstan artık nefret ediyor. Antrenmanlarını sallıyor. Siki maçından evvel gittim. Film kumpanyası müdürüne artık izin vermesini yalvardım. Hâlbuki 10 Eylül'de biz daha

idmana bile başlamamıştık. Maç ayın yirmi dördünde idi...

Carpentier'e yalvardım. Zencinin dehşetini bildiğimden kendine güvenmemesini söyledim. Aldırmadı, güldü fakat maçta gülmedi. Evet! Mağlup oldu. O güzel hayatı söndü!"

İşte iki dakika evvel Criqui'ye tavsiye ediyordum: "Aman sinemaya davranma!"

Burada Descamps ağlıyordu.

"Lakin şimdi bitti. Carpentier'e bu, pek acı bir ders oldu. Hareketinin münasebetsizliğini anladı. Evet! Bugünkü Georges, eski büyük Georges'tur. Şimdi karısına ve çocuğuna telefon ettik. Biraz hava almaya gidiyoruz. Ve müsabakada kırılan eller tekrar sertleşince, çalışmaya, hem pek ciddî çalışmaya başlayacağız.

Hayatımızın bir köşesini döndük. Mesleğin mahvolduğuna inananlar aldanıyorlar. Sanat yeniden başlıyor ve bu sefer, göreceksiniz!"

- Battling Siki, Frank Moran-Beckett müsabakası galibi ile karşılaşacak ve galip gelen 1923 Şubat'ının ikisinde Georges Carpentier ile dövüşecektir.

- Fransız müstemlekâtı zencileri Battling Siki'ye kıymetli bir hediye vermek üzere iane dercine başlamışlardır.

- Georges Carpentier'i mağlup ettikten sonra Siki birdenbire boksun şahikasına fırladı.

Hâlbuki şimdiye kadar pek tanınmayan bir boksörü kendi ağzıyla kârilerimize takdimi münasip gördük. Bakınız Siki ne söylüyor:

"Hayatımda korku nedir bilmedim! Onun için her şeyi söylemekten çekinmem. Hem şimdi dost olmadık mı? Evvela, ben bir yamyam değilim. Geçen gün birisi bana Arapça konuşturmak istedi. Saçma, ben de Fransızlar kadar okuryazarım. Hele bu zaferimden sonra tamamen Fransız olduğumu anladım. Onca galibiyetimin sportmenlerin hoşuna gitmeyeceğine zâhib olmuştum. Anlarsınız â! Rengim! Lakin hayır. Her şey yolundadır.

Bundan 23 sene evvel sıcak bir günde dünyaya geldim. Bizim memlekette herkes siyahî olduğu için zenciliğimin farkına varmadım. Fakat sonra, Marsilya'da beyazları gördüğüm vakit hoşlanmadım.

'Aman!' dedim... Ne kadar renksiz adamlar! Belli ki daha pişmemişler.'

Siyahîliğimden memnundum.

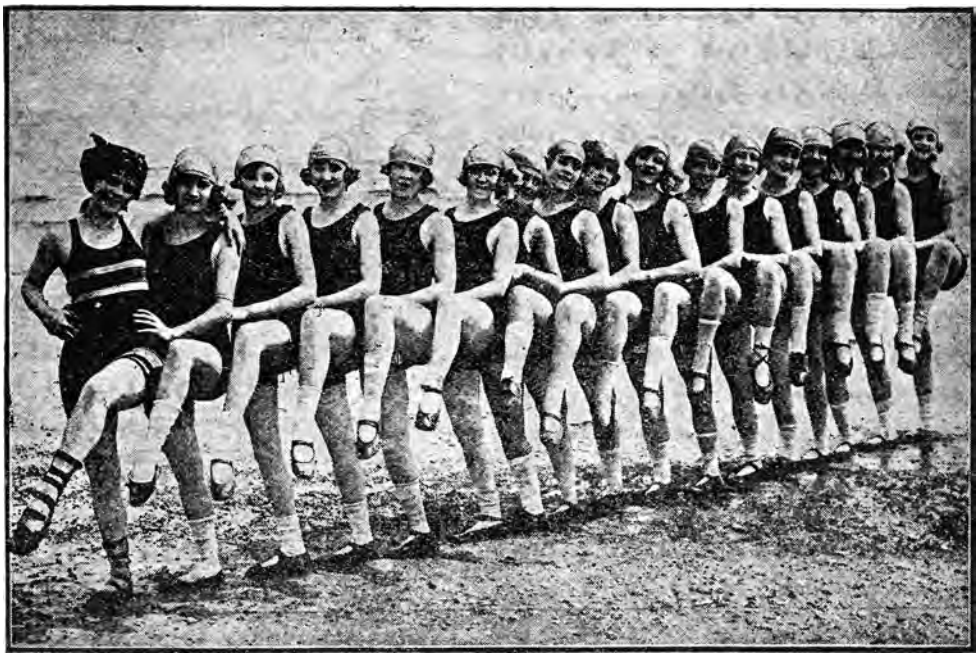

Deniz mevsimi nihayetlenirken... Amerika Kadın Yüzgeç Kulübü
(Bu sene diğer kadın yüzme kulüpleri arasında en fazla sayı kazanmıştır.)

Lakin şimdi fikrimi değiştirdim. Karım mavi gözlü, sarışın, beyaz bir Hollandalıdır. Birbirimizi fevkalade severiz. Hele oğlum dünyaya geldiğinden beri daha mesuduz.

Şimdi Hollanda'ya gidip istirahat etmek istiyoruz. Maç tekliflerine gelince o menajerimin işidir. Beni bu derekeye getiren bu adam, fedakârlığa katlanır.

Artık eldivenleri terk etmek zamanı geldiğinde Fransa'ya döneceğim. O zaman daha çoklaşacak olan çocuklarımın etrafında yaşayacağım.

Biraz da hasım hakkında lakırdı söylemek lazım: Çok sıkı vuruyor. Benden daha fennîdir. İlk devreler kaçışlarının sürati ve oyununun çevikliği yüzünden beni şaşırttı. Georges Carpentier çok cesurdur. Artık beni affetsin! Öyle değil mi ya! Mademki ringde iki kişi idik ve birimiz galip gelecektik. Elbette mağlup olmak istemezdim. Hem ben 23 yaşındayım, Carpentier ise 30'unu buldu."

- Fransa şampiyonu Nilles, Avrupa ağır sıklet şampiyonluğu için Siki'yi davet etmiştir.

- Madam Carpentier ne diyor:

Kocanız size kaza hakkında malumat verdi mi?

Hayır, tafsilat vermiyor. Hatasından bahsediyor.

Niyeti nedir? Acaba sinemayı boksa tercih edecek mi?

Artık tiyatroyu terk etti. Her şeyden evvel boksör olduğunu unutmayacaktır.

- Gazeteler, Carpentier'in mevkiini kazanmaya gayret için ilk yapacağı şeyin Nilles ile dövüşmek olduğunu yazıyorlar.

- Descamps, Siki'ye Carpentier ile bir intikam maçı teklif etmiştir.

Deutsche Kupası

Deutsche Kupası tayyare müsabakalarını 286 kilometre ile Fransız, Lazin kazanmıştır.

- Bir İngiliz gazetesi dünyanın en iyi tenis oyuncularını anlamak üzere bir anket yapmış ve şu neticeleri almıştır:

Erkek: Tilden, Johnston, Patterson, Riçhard, Lycett, O'hara Wood

Kadın: Lenglen, Mallory, Mckane, Ryan, Peacock, Beamish

- Cook bu hafta Nilles'i yendiği takdirde Siki ile dövüşmeye karar vermiştir.

- Bir Amerikan gazetesi Carpentier'e acımakla beraber Dempsey'e bundan ders almasını ve sinemaya dadanmamasını tavsiye ediyor.

İspanya Tayyareciliğinde Yeni Hadiseler:

Compañía Aero Marítima Mallorquina, Barcelona ile Balearic adalarının denizi olan Palma de Mollorca arasında tayyare işletmeye başlamıştır. Şimdilik bu hatta üç tayyare ve iki savoya tayyare botu tahsis edilmiştir. Mamafih İtalya'ya çifte motorlu ve altı kişilik kamaraları havi deniz tayyareleri sipariş edilmiştir. Bütün tayyareler telsizle teçhiz edilecektir. Palma'da iki hangar ile tamirata mahsus iki depo inşa edilmiştir. Tayyare inşa etmek üzere Palma'da en son tekemmülâtı havi cesim bir de fabrika yapılmıştır. Barcelona ile Balearic [Adaları] arasındaki mesafe tarik-i havaî ile 1 saat 15 dakikada aşılacaktır.

- Compañía Rioplatense de Aviación, marttan beri Buenos Aires ile Montovideo şehirleri arasında şimdiye kadar 83 sefer yapmış ve 281 yolcu nakletmiştir. Havaî seyahat ücreti 140 pezostur. Vapurlar bir iki şehir arasındaki mesafeyi 45 pezosluk bir ücretle dokuz saatte ikmal ediyorlar, hâlbuki tayyareler için bu 1 saat ve 45 dakikalık bir iştir.

Fransa Tayyareciliğinde Yeni Hadiseler:

Mülazım Pelletier, temmuzun yedinci günü sabahleyin saat 5.35 geçe Tunus'tan hareketle aynı günde saat 17'yi 30 geçe Paris'e muvasalata muvaffak olmuştur. Bu mesafe 800'ü Bahr-i sefîd üzerinden olmak üzere 1700 kilometredir. Mürur fevkalade sükûnetle geçmiş ise de Lyon'dan itibaren bir fırtına çıkmıştır. Rüzgâr saniyede 55 metre süratle vezân ediyordu. Paris'e 150 kilometre kala başlayan yağmur, tayyareyi yere inmeye mecbur etmiştir. 10 dakika sonra tekrar havalanmış ve bir müddet sonra Brugge'e inmiştir. Pelletier, bir muharebe pilotu olup, harp esnasında 3 tayyare düşürmüştür.

Keşşaflarımızın Seyahat Hatıraları

Makriköy Oymak Beyi Mehmet

Son keşşaf faaliyetlerini ehemmiyetle takip eden Mekteb-i Sanayi'nin kıymetli gençleri, mektepte keşşaf teşkilatı yapıyorlar. Gelecek seneye muntazam bir keşşaf bölüğü çıkaracakları kuvvetle memuldür. Bu teşkilatın ilk seyahati olmak üzere kararlaştırdıkları bir "Kamp Marsan"a Makriköy izcileriyle birlikte benim de iştirakimi arzu ettiler. Tensibimiz ile Üsküdar'dan Şile'ye kadar imtidât edecek olan bu 130 kilometrelik seyahate arkadaşım Talat ile birlikte iştirak eyledik. Mevsimin müruru hasebiyle yapacağımız bu seyahate pek itina ile hazırlanmak bilhassa soğuğa karşı fazla tedarikâtta bulunmak lazımdı. Bunun için mahrutî bir çadıra ihtiyaç hâsıl oldu. Bu hususta ufak bir ricamızı derhal kabul ve ifa eden Kadıköy izci arkadaşlarımıza pek ziyade müteşekkiriz. Çadır bu suretle tedarik edilerek 22 Eylül Cuma günü İstanbul'dan hareket ettik. İlk geceyi Dudullu'da geçirdikten sonra ertesi gün Çekmeköy tarikiyle Sultan Çiftliği'nden bi'l-mürur Alemdar'a (Ermeni köyüne) geldik. Burada her zaman olduğu gibi, bu sefer de jandarma kumandanı ile maiyetinden fevkalade bir istikbale mazhar olmuştuk. Fakat bu fazla iltifat bizim için fâl-i hayr değil imiş, geldiğimiz günden itibaren oradan hareket edemedik. Bu hâl bizim lâyetegayyer farz ettiğimiz keşşaf kararımızın imkân-ı tatbikine mâni oldu. Alemdar'da beş günlük eğlenceli bir zaman geçirdik. Alemdağ ormanını her taraftan gezdik. Artık bize hiçbir meçhul noktası kalmadı. Taşdelen, Malkuyusu, Küçük, Büyük Elmalılar ve sair mevâkiini ziyaret ettik. Bu akşam müthiş bir fırtına ile beraber yağmur da başladı. Sel her tarafı basmıştı. Biz ve eşyalarımız çadırın içinde iken, yağmurun tesiri ile yumuşayan topraklardan kazıklar kurtuldu. Gecenin karanlığında aşiyan-ı saadetimiz inhidam etti! Müthiş fırtına ve yağmur altında on dakika evvel bu bahtiyarlar grubuna emin bir istirahatgâh olan çadırımız şimdi suların keyif ve havasına tabi olarak dereye doğru mecburî bir seyahat yapıyordu. Geceyi karakolda geçirdik. Cenab-ı Hakk'ın bu lütuf ve keremini müteakip ertesi gece yatsı zamanı ormanda çakallar ile eğlenerek

Makriköy keşşafları su bentlerinde

(Bu sayfamızda tafsilatı vardır.)

Makriköy keşşafları son seyahatlerinde

bağırarak güne avdet ederken ormanın ücra bir köşesinde ateşe müsadif olduk. Sokulduk, selam verdik, beş kadın bir erkek, biri emzikte olmak üzere üç çocuktan mürekkep bir kafile. Küçük ateşin başına toplanmışlar titreşiyorlar, görüştük anlaştık. Ormanda kestane toplamaya gelmiş Üsküdarlı iki bedbaht aile! Ormandan tehî-dest olarak Üsküdar'a avdet edememişler. Burada sabahlayacaklarmış. Biçareler bilmiyorlar ki, ormanın daha şimdiden başlayan soğuğu gece yarısından sonra zemheri sabahına rahmet okutuyor. Gece, biz, karakolda yatak çadırımızı bunlara tahsis ettik. Hazırlanmış olan yemeğimizin de kısm-ı azamını büyük bir karavanaya koyarak verdik. Sabahleyin ormandaki kestaneliği göstererek bu bedbahtları selametledik. 28 Eylül Perşembe günü avdet hazırlıklarını müteakip Sultan Çiftliği, Baltacı, Küçük Bakkal köyü, Erenköy'ü tarikiyle Kadıköy'ünde seyahatimizi ikmal ettik.

Galatasaray Kupası Nihayetlenirken

Galatasaray turnuvası geçen cuma günü Kadıköy İttihat Kulübü'nde nihayet neticelenebildi. Turnuvaya [katılan] kuvvetli takımlardan -Fenerbahçe dâhil olmadığından- yalnız üç tim göze çarpıyordu. Bunlardan biri İngilizler olup, ilk oyunlarda yuvarlanmıştı. İkinci, üçüncüler ise Altınordu [ve] Galatasaray idi. Doğrusunu söylemek lazım gelirse, biz daha ilk günden bu iki takımın karşılaşmasını ümit ediyorduk. Gerçi Galatasaray herkese kuvvetsiz görünüyorsa da biz bu takıma fazla ehemmiyet vermiştik. Bir hafta evvel pazar günü aynı kulüplerin üç üçe berabere neticesinden sonra bu hafta herkese fazla merak gelmişti. Öğleden sonra akın akın İttihat Kulübü çayırı mütemadiyen doluyor, bu akınlar arasında eski hararetli ihtiyar idmancılar da görülüyordu. Müsabakaya 4.30'da ibtidâr edildi. Başlangıçtan on dakika evvel Altınordu yeni, temiz formalarıyla tribünün yanından alkışlar arasında çıkarak bir kaleyi işgal ettiler. Biraz sonra Galatasaraylılar da şirin renkli gömlekleri içinde balkonunun altındaki büyük kapıdan çayıra girdiler. Hakemliğe yine meşhur Çekoslovak tayin edilmişti. Her iki kulüp de bugün için takımlarında ufak tebeddül yapmışlardı. Galatasaray Kulübü'nü[n] geçenki oyundan sonra daha kuvvetli çıkacağını ümit ederken bilakis bu hafta daha zayıf göründü. Bilhassa sağ açık Arif Beyleri gelmemiş ve aynı zamanda müdafaadaki çürüklük yine aynen bırakılmıştı. Altınordu ise muhacim hatlarında Emin Bey'i getirmekle pek isabet etmiş-

Millî Olimpiyat Cemiyeti tarafından geçen hafta yapılan büyük müsabakalara ait resimlerden Şehzade Abdülhalim Efendi Hazretleri'nin himayesindeki hakem heyeti ve müsabıklardan bir grup

Altınordu takımını mağlup ederek kupayı kazanan Galatasaraylılar
Sıra ile: Ali, Necip, Firuz, Besim, Edip, Nihat, Nüzhet, Suat, Fazıl, Siret, Mehmet, Rüştü Beyler
(Kenardaki elbiseli) müsabakada hakem duran Çekoslovak'lıdır.

lerdi. Mâhâzâ yine aralarında tesanütsüzlük görülüyordu. Takımlardan Galatasaray: Kaleci Nüzhet, müdafi Mehmet, Siret, muavin Ömer Besim, Edip, Ali, muhacim Firuz, Fazıl, Necip, Suat, Rüştü Beyler. Altınordu ise, kaleci Nedim, müdafi Şükrü, Tevfik, muavin İsmail, İbrahim, Nuri, muhacim Emin, Muzaffer, Ekrem, Sami, Mutena Beylerden teşekkül etmişti.

Müsabaka başladı. Top kâh bu tarafta, kâh mukabil tarafta epeyce bocaladı. Altınordu müdafaası ve bilhassa aralarında Şükrü ve Nedim Beyler pek fazla gayretle Galatasaray'ın çetin diyebileceğimiz ilk akınlarını keserek topu ileriye sevk ettiler. Fakat muhacim hatları Galatasaray'ın çürük müdafaası önünde aciz bir vaziyette ilerleyemiyorlardı. Bir kısmı ikinci takım idmancılarından ibaret bulunan bu takım, partinin ortalarına doğru Altınordu'ya ilk sayısını yaptı. Bu sayıya sol içeri Suat Bey pek mahirane bir şut ile muvaffak olmuştu. Bundan sonra oyun daha kızıştı. Fakat biraz sonra devre tatili pek yorgun tarafeyn oyuncularını istirahate sevk eylemişti.

İkinci partinin iptidalarında Altınordu çok sert oynamaya başlamıştı. Hatta bu kuvvetli hücumlar karşısında Galatasaray müdafaası bütün bütün karışmış ve top daima aynı mıntıkada Altınordu muhacimlerinin muvaffakiyetsizlikleri ile daima "aut" ve "taç" yapılıyordu. Bir müddet daha Galatasaray kalesi etrafında dolaşıldı. Bu sıralarda müdafilerden kurtulan top Sami Bey tarafından Galatasaray kalesine sokuldu. İlk golün yaptırdığı alkışlar, yaşalar kadar mukabil tarafında bağırdılar... Şimdi oyun daha kızışmıştı. Çünkü müsabaka beraber bir vaziyette bırakılamayıp temdit edileceğinden her iki taraf da bir sayı yaparak hasım taraftan yükselmek istiyordu. Bilhassa aynı dakikalarda Galatasaray müdafaasında en ziyade muvaffak olan Küçük Ali Bey'in de ayağının sakatlanması ümitleri fazlaca sarsmıştı. Mâhâzâ bu mukavim oyuncu kuvvetli bir muhacim karşısında sakat bir hâlde oyunun nihayetine kadar dayandı. Kuvvetler birbiriyle pek

Galatasaray ve Altınordu kulüplerinin (B) takımları

Galatasaray Kupası'nın son müsabakasında mağlup olan Altınordu takımı
Sıra ile: Ekrem, Tevfik, Şükrü, Mutena, Nuri, Muzaffer, Sami, İbrahim, Rüştü, Nuri, Nedim Beyler

ziyade çarpışıyordu ki Galatasaray yine Suat Bey'in pek mâhirâne bir vuruşu ile ikinci sayısını da yaptı. Artık fesler ve paketler birkaç saniye havada uçuştu. Bütün mektep talebeleri bu ümitsiz galibiyeti pek çok alkışladılar. Oyun biraz daha devam etti ise de neticede galibiyet ve turnuva kupası alkışlar arasında Galatasaray'da kaldı.

Bu oyun hakkında fikrimizi yazmak ister isek evvela Galatasaraylıların ilk günü hasımlarına karşı pek maneviyetsiz çıktıklarını zikretmek lazım gelir. Fakat geçen her saniyede hasımlarının adem-i muvaffakiyetleri kuvvetlerini biraz daha takviye ediyordu. Son oyuna çıkarken ise tamamen galip geleceklerinden emin bulunuyorlardı. Mâhâzâ takımları yine zayıftı. Muhacim hatlarının fazla fedakârlığı sayesinde bu büyük muvaffakiyet temin edilebildi. Altınordu ise son geçirdiği istihâlâttan sonra İstanbul kulüpleri arasında çok mühim bir kuvvet olduğu zannını hâsıl etti ise de muhacimlerinin tesanütsüzlüğü kendilerinin mutavassıt derecedeki kulüplere karşı bile muvaffakiyet ihtimalini ortadan kaldırmaktadır. Bu ıttıratsız takımın en mühim noktası kale ve müdafilerdir, diyebiliriz. Müsabaka arasında muhacim hatlarını ileriye zor ile sevk etmek için pek çok gayretler sarf ediyorlar. *Spor Âlemi* Galatasaraylılara yeni zaferler temenni ederken Altınordululara da takımlarının bazı noktalarını ihtiyarlamış oyunculardan kurtararak genç ve dinç bir hâlde muvaffak olmalarını arzu eder.

Spor Külliyatımız

(Bu nüshamızın ilk sayfasında da arz ettiğimiz vecihle sporun bizdeki ittisâ'-ı hazırına ve müstakbelde işgale namzet olduğu mevkie nazaran şekl-i amelîsinden çıkarak artık ilmî ve terbiyevî bir tarz alması lâbüddür. Bu lazımeyi takdir eden mecmuamız dördüncü yılın ilk numarası olan bu nüshadan itibaren beheri üç dört nüshada bitmek üzere Avrupa mütehassıslarının kaleminden çıkmış eserleri resimleriyle birlikte tefrika nev'inden neşre karar vermiş; mevsimin münasebetine mebni evvela futbol hakkındaki muhtasar eserden başlamıştır. Bu eser futbolu anlamış ve az çok onun hakkında sahib-i malumat amatörler için yazılmış olduğundan onda futbolun kavaidinden, şeklinden, oyuncusunun adedinden bahse tesadüf edilmemek pek tabiidir. Bu sebeple eser doğrudan doğruya futbolun tetkikat-ı fenniyesine girmektedir. Aslında Fransızların futbol tarzlarıyla son senelerdeki terakkiyâtının şekl-i tedricîsine ait bir bahis varsa da bizi alakadar etmediğinden o kısmı nakilden sarfınazar eyledik.)

Oyuncunun Kıymetinin Usûl ile Münasebeti

Futbolda herhangi bir usulün kıymeti, onu tatbik eden oyuncuların kıymet-i fenniyeleriyle mütenasiptir. Oyuncular maharet ve melekede ne kadar tekemmül etmiş bulunursa usulün tatbikinde ve netâyicinde de o derece muvaffakiyet ve katiyet elde edilir. Filvaki henüz topa ancak vurmasını öğrenmiş oyuncuların deriden mamul o yuvarlak arkasındaki koşuşmaları bir futboldan ziyade köşe kapmacaya daha fazla yaklaşır. Mâhâzâ bu oyuncular zaman ile kesb-i mümarese edince oyunun şekli derhâl değişir ve alışılmış bir meşgale olduğu derhâl anlaşılır. İşte o andan itibaren oyunda az çok bir ta'biye başlar ki; hakiki futbol ta'biyesi ile yalnız zahiri bir müşabeheti vardır. Bu oyuncular kendilerinden yüksek takımlarda gördükleri ta'biye ve oyun tarzlarını taklide çalışırlar; içlerinde hatta inceliklere girenler bile olur. Her ne kadar tam bir kıymeti haiz olmasa da bu hâliyle bile oyun, seyri hoş bir hâle girer. İşte bu suretle ve ale't-tedriç hâsıl olan meleke arttıkça oyuncunun kıymet-i şahsiyesi tezayüt eder. Nihayet güzel bir takım ve mükemmel oyuncular vücuda gelir. Fakat bu oyuncuların muvaffakiyet ve maharetleri daima birbirleriyle oynamaları ve yekdiğerinin tarzına kesb-i vukuf etmelerine menûttur. Bir takımda birkaç iyi oyuncunun bulunması diğerlerinin de onlara imtisalini ve oyunda daha fazla emniyet ve intizamın husûlünü mucip olur. Oyuncular şahsen iyi

olmakla behemehâl bu neticenin elde edileceğini iddia eylemek de doğru olamaz. Aralarında râbıta ve beraberlik olmayan takımlar en ziyade mağlubiyet sırasında büyük bir perişanlık ve dağınıklık alâimi gösterirler. Her oyuncu kendi hesabına şahsî oynamaya başlar ve artık on bir kişinin yenemediği hasmı bir kişinin mağlup etmesine intizar olunur. Bu mantıksız olduğu kadar faydasız bir usuldür ki; mutlaka izalesi ve gençlere şahsî oyunda hiçbir muvaffakiyet elde edilemeyeceğinin anlatılması elzemdir. Futbolcular dünyanın her tarafında bünyeleri itibariyle ikiye ayrılır. Bir kısmı vücutlarının nehâfetine mebni futbolda bin türlü incelik düşünüp tatbik edenler, diğer kısmı da hasmın çarpmalarına ve şiddetine tahammüle vücudu müsait olduğu için adalesine ve kuvvetine güvenenlerdir. Bu iki nev oyuncunun her birinin mezâyâ ve nekâyisi vardır ki; sırası gelince ondan da bahsedeceğiz.

Oyun Kavaidinin Tahavvülâtıyla Olan İnkılâbât

Bu bahsi izah için futbolun menşeine doğru çıkacağız. Bu suretle bütün cihanın futbolda bugünkü mevkii elde etmeye ne suretle muvaffak olduklarını görerek kendimize de ona göre bir hatt-ı hareket tayin eyleyebiliriz. Her milletin lisanı nasıl uzun bir devre-i tekâmül geçirerek bugünkü şekli aldıysa futbol da her memlekette ayrı bir hayat-ı terakkiye mazhar olmuştur.

J. Marshall
Wolverhampton Wanderers (sol müdafii)
1921 İngiltere Kupası Final oyuncularından

Bugün dünyanın muhtelif memaliğinde bu oyunu oynayan milyonlarca oyuncular hep o tekâmülün sevkiyle ale't-tedriç vücut bulmuşturlar. Elyevm beynelmilel muayyen bir şekli olan futbol kavaidi de uzun senelerin mahsul-i tetkikatıdır; bir günde vücuda gelmiş değildir. Eğer seksen sene gerisine irca'-ı nazar edersek futbolun yalnız İngiltere darülfünunlarında genç talebe arasında oynandığını görürüz. Hatta o zaman futbol rugby ile assocation ayrılmış bile değildi. Şu hâlde bugün her ikisi de aynı ismi taşısa bile şimdiki futbol ile eskisinin birbirinden pek farklı şeyler olduğu anlaşılır, bir futbolun şu söylediğimiz hayat-ı tekâmülü en salahiyettar İngiliz mütehassıslarından naklen yazacağız. Ta ki bizim de ne suretle bir vaz'-ı mütekâmil almamız iktiza eylediğini tayin edebilelim:

B. Bliss
Tottenham sol insideı beynelmilel İngiliz muhacimlerinin en iyilerindendir.

Abonelerimize

Bu nüshamızdan itibaren mecmuamız haftalık olduğundan memalik-i Osmaniye için posta ücreti dâhil olduğu hâlde seneliği 250 ve memalik-i ecnebiye için de 300 kuruştur. Abonmanlarımızın dördüncü senenin [ücretini] idarehanemize göndermeleri rica olunur.

İdmancı Hatıraları

Numara 9

Fenerbahçe Kulübü'nden İsmet Bey

Çocukluk ve gençlik devrelerinde bilerek, bilmeyerek spor namını verdiğimiz şeylerin peşinde koşmak, uğraşmakla dolu hayatımızı birkaç sayfada ihtisar şüphesiz benim için pek güç olacak.

Şimdiye kadar sporlardan memleketimizde yapılması mümkün ve hatta müşkül olanların bile hemen hepsiyle uğraştım.

Bunlardan futbol, hokey, tenis, boks, güreş atletik sporlar ve nihayet denizcilik gelir.

Fakat bugün benden yalnız futbol hatıratım isteniyor. Futbol ki sevdiğim sporların ikinci kısmındandır.

326 senesinde henüz dokuz yaşında iken bu sporun ne olduğunu bilmeyerek başlamış ve bir sene sonrada Osmanlı İttihat Mekteplerinde bunun peşinde epeyce yorulmuş idim. O vakit ben, ne oynadığını bilmeyen bir zümrenin namdar kalecisi bulunuyordum. O zamanki oynadığımız futbolun faydası, alil, cılız, neşvüneması ikmal etmemiş vücutlarımızı, biraz daha hırpalamak, biraz daha ezmekten ibaretti. Ve buna futbol ismini vermek aynı hata olurdu. Nitekim bunu bir sene sonra Fenerbahçeli Mustafa Bey'in hakemliğiyle oynadığımız bir oyunda anlamıştık. Mustafa Bey mütemadiyen düdüğünü öttürüyor, "faul", "ofsayt" gibi anlamadığımız kelimelerle "taç" ve "aut"tan başka bir şey bilmeyen bizleri bîzar ediyordu. İşte ben futbola on iki sene evvel böyle başlamıştım.

Kadıköy Numune Mektebi'ne esna-yı naklimde, orada kıymetli futbolcular bulmuştum ve hemen mektebin ikinci timinde müdafi mevkiine ithal edildim. Bir gün Fener'e karşı yaptığımız bir maçta -beğenildiğimden olacak- ağabeyimin arkadaşlarından Muzaffer Bey'in delaletiyle Galatasaray'a kaydedilerek üçüncü ve dördüncü timlerinde oynamaya başladım.

Şimdiye kadar oynadığımız oyunlarda futbolu spor olarak yapmadığımız tabii idi. Çünkü küçücük boyumuz, incecik boynumuz ile her gün güneşin en hararetli zamanlarında pek çok saatlerimizi top peşinde geçiriyorduk.

İsmet Bey'in son resmi
(Bu sayfadaki hatıratı münasebetiyle)

Bu fena itiyat beni o hâle koymuştu ki, herkes teverrüm ederek vefat eden pederime benim de iltihak edeceğimde müttefik idiler. Ve bu esnada ben bu alil vücudumla futbol sahasında mütemadiyen terakki ediyordum. O kadar ki meşhur Oberleler, Celallerle aynı timde oynamaya başlamıştım. Bu vaziyet spor sahasında yegâne küçük bir çocuk olan bana büyük bir zevk ve gurur veriyordu.

Beni tanıyanlar pekâlâ bilirler ki 331 senesinde birinci timlere dâhil olduğum zaman ancak 14 yaşında bulunuyordum.

45 kiloluk sıkletim 66 santimlik göğsümle ilk oyuna girdiğim gün Oberle şaşırmış, timin kaptanını çağırarak bu küçücük çocuğun ne maksatla time ithal edildiğini sormuştu. Fakat maçın akabinde hayretle yanıma sokularak daima benim için kullandığı Le Petit unvanıyla sırtımı okşayarak bana her zaman

neşvünemam için verdiği nasihatlerine başlamıştı. O sene ben bu küçücük vücudumla çok terakki etmiştim. Ve sene sonunda şampiyon çıkan Altınordu'ya karşı beş kulübün yaptığı muhtelit time bizden de Oberle ve timin kaptanıyla ben dâhil oluyordum. Hatta küçüklere itiraz eden Anadolu Kulübü time oyuncu vermemişti. O zaman maça girerken, eski oyuncu olan bir rakibin kenardan "Ben İsmet'in topa vurduğu kadar maça girdim!" dediğini bile işitmiştim.

Hiç şüphe yok ki bu benim yerini zapt ettiğim bir muavindi. Belki hakkı da vardı. Fakat kavi bir genç olan o zamanki Altınordu sol açığı karşısında hafif vücudumla oynadığım oyun herkesin nazar-ı takdirini celp etmişti. Hâlbuki bu kadar yorgunluğa vücudumun zafiyeti de tahammül edemiyordu. Nitekim ertesi sene adım atamayacak bir hâle geldim ve o zaman anladım ki ben daima vücudumun mahvına çalışıyordum. Böyle olmakla beraber bu çıkmaz yoldan da dönemiyordum.

Bu esnada Kadıköy Sultanîsi'nde zafiyetim dolayısıyla futboldan menedilmiş ve müdürümüze de beni kontrol etmek için tembihat-ı lâzımede bulunulmuştu. Filvaki müdürün bunda hakkı vardı. Çünkü ben deri ve kemikten mürekkep bir ucube kalmıştım. O esnadaki ebadımı şuraya kaydediyorum.

Sene 332 (Yaş 15)

Sıklet: 42 Kilo, Boy: 1.48, Boyun: 30, Göğüs: 66, Kol: 19, Pazı: 21.5, Bel: 56, Baldır: 32 santim idi.

On sene evvel İsmet Bey
(Bu sayfadaki hatıratına ait)

Her sene kaydettiğim ebat cetvelinin 332 Teşrinievvel'indeki sayfası işte bu suretle kapanmıştı.

Üç sene her gün böyle biraz daha ezilerek, gaip edilerek geçildi. Bu esnada Mekteb-i Tıbbiye-i Şahaneye kabul edilmiştim. Muayene-i sıhhiyede echize ve âzâmın tamamen mükemmel olduğu bi'l-muayene sabit oldu. Bununla beraber yine 49 kilo sıkletli, 76 santim göğüslü, 23 santim kollu, zayıf kavruk bir çocuktum.

Bazı kimseler gibi asker ocağı bana da yaradı. Ananeye fevkalade riayetkâr olan bu mektepte bilhassa o zamanlarda hak daima sınıf arkadaşları arasında kuvvette görülüyordu.

Tabiatın bana verdiği, asabi, hadid ve haşin etvârım neticesi bu mektepte çok belalara maruz kalıyor ve eziliyordum. Artık

İsmet Bey'in hatıratı münasebetiyle: Galatasaray üçüncü takımının Altınordu üçüncü takımıyla yaptığı bir müsabakada (X) dokuz sene evvel Galatasaray üçüncü takımı; oturanlar sıra ile: Hilmi, Orhan, Suat, Muzaffer, Ali, Sadi, Namık, Refik, Pertev, İsmet, Davut Beyler. Ayaktakiler: Mücteba, Pertev, (Formalılar Altınordu üçüncü takımı) İhsan, Feyzi, Arif, (Bekir'in biraderi) Muammer, Fuat Bey, (hakem) Osman, Celal, Feridun, Kemal, Ziya, (Elbiseliler) Mahmut, Fazıl, Muzaffer, Beyler.

çocukluktan çıkmış, Darülfünun talebesi olmuştum. Spor hakkında bir fikir edinmeye başladığımdan çalışmanın tarzını değiştirerek muntazam bir şekle soktum.

46 kiloluk sıkletimle jimnastik yaptığım gün herkes "karga kadar vücuduyla jimnastik yapıyor" diye benimle istihza ediyorlardı. Çünkü orada jimnastik yapmaya hakkı olanlar kuvvetli, iri vücutlardı. Buna rağmen ben azimkârane tam iki sene çalıştım. İki sene sonra etrafımda alaylar, istihzalar yerine hayretler, takdirler görünmeye başladı. Bu zamana kadar ağabeyimin o kulüpte bulunması dolayısıyla Galatasaray'da oynuyordum. Bu kulübü cidden severdim. Harp senelerinde Galatasaray'ın şayan-ı hürmet azâları vatanı müdafaaya koştuğundan kulüp birtakım spor ruhu taşımayan şahsiyetlerin elinde kalmıştı ve nihayet sporculuğun kıymettar bir uzvu olan muhterem reis Ali Sami Bey bile gücendirilerek istifa ettirildiğinden kulüp bütün bütün çığırından çıkmıştı. Bu hâl karşısında biraderim istifa eylediği gibi ben de kulüple olan alakamı kat' eyleyerek ilk defa ve resmen Fenerbahçe Kulübü'ne dâhil oldum.

Bu esnalarda sporu daha iyi anlamaya ve daha esaslı çalışmaya başlamıştım. Oyunlardan sonra suiistimalden kaçındım. Gıdanın derece-i ehemmiyetini idrak ettiğimden terli terli dört bardak su ve iki lokma ekmeğin o zamana kadar bendeki tesir-i tahrip-kârîsini hissediyordum. Ne çare ki pek geçti. Vücudum kuvvetleştiği zaman hamdolsun sıhhatim de düzelmişti. Yalnız vücudumu çok ezmiştim. Tam bir sporcu neşvünema-yı tâmmını bulamamıştım.

Vücudum kuvvetleştikçe futbolda da elzem olan mukavemet ve sürat hassalarını kazanmaya başlıyordum. Fakat bu esnada boksa daha ziyade olan inhimakim futbol oyunumun biraz nazar-ı lakaydiyle görülmesini mucip oldu. Ve futbol benim için bir devre-i tevakkuf yaşamaya başladı.

Geçen sene Galatasaray'ın Avrupa turnesine iştirakim futbolun terakki ettiği bu memleketlerde ne suretle çalışıldığı ve sporcu ruhlarını daha yakından görmeye sebep olduğundan futbolu daha iyi anlamaya başladım ve o zaman fikrim şu noktada toplanmıştı:

Futbola esaslı olarak çalışılırsa iyi ve sıhhî ve güzel bir spor... Yoksa vücudu ve bilhassa gençleri tahrip etmek için en fena bir yol.

Makriköy Lig Maçlarının Neticesi

Makriköy Spor Kulübü tarafından geçen ilkbaharda teşkil edilen Makriköy Futbol Şampiyonluğu maçları hitama ererek on bir puan ile bu unvanı Makriköy Musevi Kulübü ihraz etmiş ve mevzu' bulunan bir adet kupayı kazanmıştır.

Makriköy Ligi'nde büyük muvaffakiyetler gösteren Makriköy gençleri

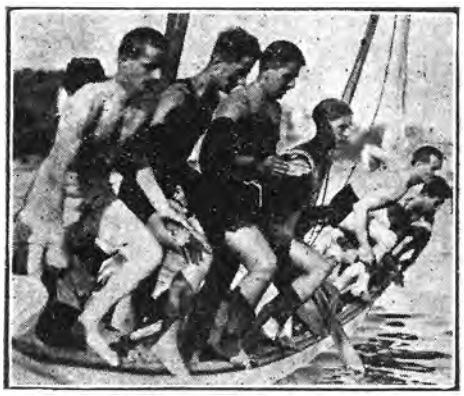

Millî Olimpiyat Cemiyeti tarafından yapılan müsabakalara ait resimlerden dört yüz metre yüzme müsabakasına başlanırken

(Tafsilat geçen nüshamızdadır.)

John L. Sullivan, Dempsey'i Mutlaka Mağlup Edebilirdi

(Boston şehrinin en namdar hakemlerinden Jack Sheehan'ın mütalaasından tercüme)

Harry Wills'in Dempsey'i musâraadan kaçınamayacak bir vaziyete soktuğu şu anlarda dünya şampiyonunun ne kıymette takdir edileceği mucib-i merak olmaya başlıyor. Filhakika bu müsabaka Jack'in nasıl bir boksör olduğunu gösterecektir.

Lakin 30 senedir ring dâhilinde deruhte ettiğim vezâif neticesi tecrübelerime istinaden arz edebilirim ki eski dünya şampiyonu John L. Sullivan, lâhik şampiyon Jack Dempsey'i evire çevire dövebilirdi. İki boksörü de yakından tetkik neticesi buna katiyetle hükmettim.

John L. Sullivan

(Bu sayfamızda tafsilatı vardır.)

Bununla Dempsey'i küçültmek istiyorum zannedilmesin. Bu fikrim maziye olan bir temayülün de tesiri değildir. Hatta bugünkü boksörlerin eskilere faikıyetini de iddia ederim.

Ancak Dempsey'e karşı olan bu hükmüm şimdiki zaman münekkitlerinin ihtiyar boksörleri vahşî tesmiye etmelerine bir cevap teşkil edebilir. Bu zatlar hiçbir eskiyi faaliyette görmemişlerdir. Müsaadenizle arz edeyim ki ben Sullivan'ı gerek musâraalarda gerekse gösteriş maçlarında gördüm. Bu adam her cihetçe Dempsey'i geçmiştir. Kimse size Sullivan'ın akıllı bir boksör olmadığını söylerse inanmayınız. O, bu hususta gayet pişkindi. Her cihetçe Jack'in tipinde idi. Cenab-ı Hakk'ın kendisine ihsan ettiği fevkalbeşer kuvveti istimal eder ve müthiş sıkı vururdu.

Jake Kilrain de bugünün iri boksörlerini kâğıt gibi uçurabilecek bir adamdır. Filvaki ona karşı koyacak bir "yeni" göremiyorum. "İhtiyar Çikolata" namıyla maruf George Godfrey ki öldürücü bir yumruğa ve şayan-ı hayret bir zekâya malikti. Evet, koca Godfrey, Kilrain'in elinde oyuncak kabilinden bir şey olurdu.

Ondan sonra ihtiyar üstat Peter Jackson gelir. Bu adam dünyanın yetiştirdiği boksörlerin içinde sol eli en kuvvetli olanıdır. Bu boksör Amerika'ya gelince Sullivan için korkunç bir rakip olmuştu. Müsabakaları kendisinin daima mucib-i dehşet olduğunu ispat etti. Jackson, Jim Corbett ile 61 devre dövüştü. Evet, Corbett gibi bir adamın karşısında 3 saate yakın bir müddet dayandı. Bu maç Corbett için de mucib-i şöhret oldu.

Corbett, Kilrain'i az zamanda mağlup ettikten sonra Sullivan'a geldi. O zamanlar Sullivan ihtiyarlıyordu. Bununla beraber Corbett'in karşısında tam 21 raunt dövüştü. Nihayet mağlup oldu fakat şerefini bir kat daha yükseltti.

Jim Corbett

(Bu sayfamızda tafsilatı vardır.)

Gelenler

Federasyonumuzun sevgili reisi Ali Sami Beyefendi 5 Teşrinievvel Perşembe günü akşamı Viyana'dan şehrimize avdet buyurmuşlardır.

Nişantaşı 0-Maccabi 0

8 Teşrinievvel 338 Pazar günü saat üç buçukta Nişantaşı Terbiye-i Bedeniye Yurdu birinci takımıyla Maccabi Kulübü birinci timi beyninde Taksim Stadyumu'nda mühim bir futbol maçı icra kılındı. Nişantaşı timi, pazar günü vazifelerinden ayrılamayan birkaç oyuncusunun yerine ikinci takım oyuncularıyla ikmal edilmişti. Müsabaka, hararetli oldu. Ve neticede tarafeyn -şiddetli gayretlerine rağmen- sıfır sıfıra berabere kaldılar.

Nişantaşı Kulübü'nün Müsameresi

29 Eylül 338 tarihinde Nişantaşı Kulübü azâsı arasında 100-400-1500 metre koşularla irtifa atlama, sıklet atma, disk atma ve cirit atma müsabakaları icra edilerek iyi derecât elde edilmiş ve müsabakalarda birinci, ikincilere madalyalar verilmiştir. Atletik müsabakalardan sonra kulüp azâsı arasında yapılan iki takımın bir futbolu ve bunu müteakip hâzirûna çay ziyafeti verilerek müsamere nihayetlendirilmiştir.

Gelecek Sayımızda

Harry Wills'in müteaddit resimleri
ve tafsilat
Galatasaraylı Nihat Bey'in İdman Hayatı
İdmancı karikatürleri
vesaire
Fiyatı (5) kuruştur.

Mecmuâ-i Elhân

Ûdi Cevdet Bey tarafından intihap ve tertip edilen işbu şarkı mecmuası yirmi üç faslı havi bilumum yeni şarkılardan mürekkep olup, iyi kâğıt üzerine nefis bir surette tabedilerek neşir olunmuştur. Bütün kitapçılardan arayınız. Kırk kuruştur.

Alemdar Sineması

Marcel L'Herbier'in şaheseri
Engin Adamı
Başında matmazel Marcelle Pradot, Roger Karl ve Jaque Catelain bulunan ve muazzam bir Fransız heyet-i temsiliyesi tarafından teşhis edilmiş bedîa-i muazzam 5 kısım cinâ'î ve pek sûzişli (Cuma Programında)

Kemal Bey Sineması

14 Teşrinievvel Cuma programında

Kasırga

Gençlik, cidal ve musâraa hayatına müteallik büyük Amerikan filmi meşhur sportmen sanatkâr Tom Mikes tarafından 17 Teşrinievvel Salı gününden itibaren
Clemenceau Davası
Büyük facia - 7 fasıl
Francesca Bertini tarafından

Spor Âlemi

Spor Âlemi'nin üçüncü senesinden eksik numaralarınızı teşrinisaninin birinci gününe kadar tamamlayabilirsiniz. Şimdilik sayılarımız İstanbul'da Bâbıâli Caddesi'nde mahall-i tevziimiz olan Tütüncü Mehmet Ali Efendi'de, Kadıköy'ünde Fecir Kütüphanesi'nde, Beyoğlu'nda Galatasaray'da Kanaat Tütüncü dükkânında bulunur.

Mecmualarınızı muntazam ciltletmek arzu ederseniz Bâbıâli Caddesi'nde idarehanemiz olan Klişeci Alâeddin Bey'in atölyesine bedeli ile bırakınız.

(Cildi 100 kuruş fevkalade meşin -üç cilt bir arada 150 kuruş fevkalade meşin)

İdarehanesi: Bâbıâli Caddesinde Klişeci Alâeddin Bey'in atölyesinde *Spor Âlemi* mecmuası seneliği memalik-i Osmaniye için posta ücreti de dâhil olduğu hâlde 250, memalik ecnebiye için 300 kuruştur.
Orhaniye Matbaası

Sene 4

SPOR ÂLEMi

Numara 3

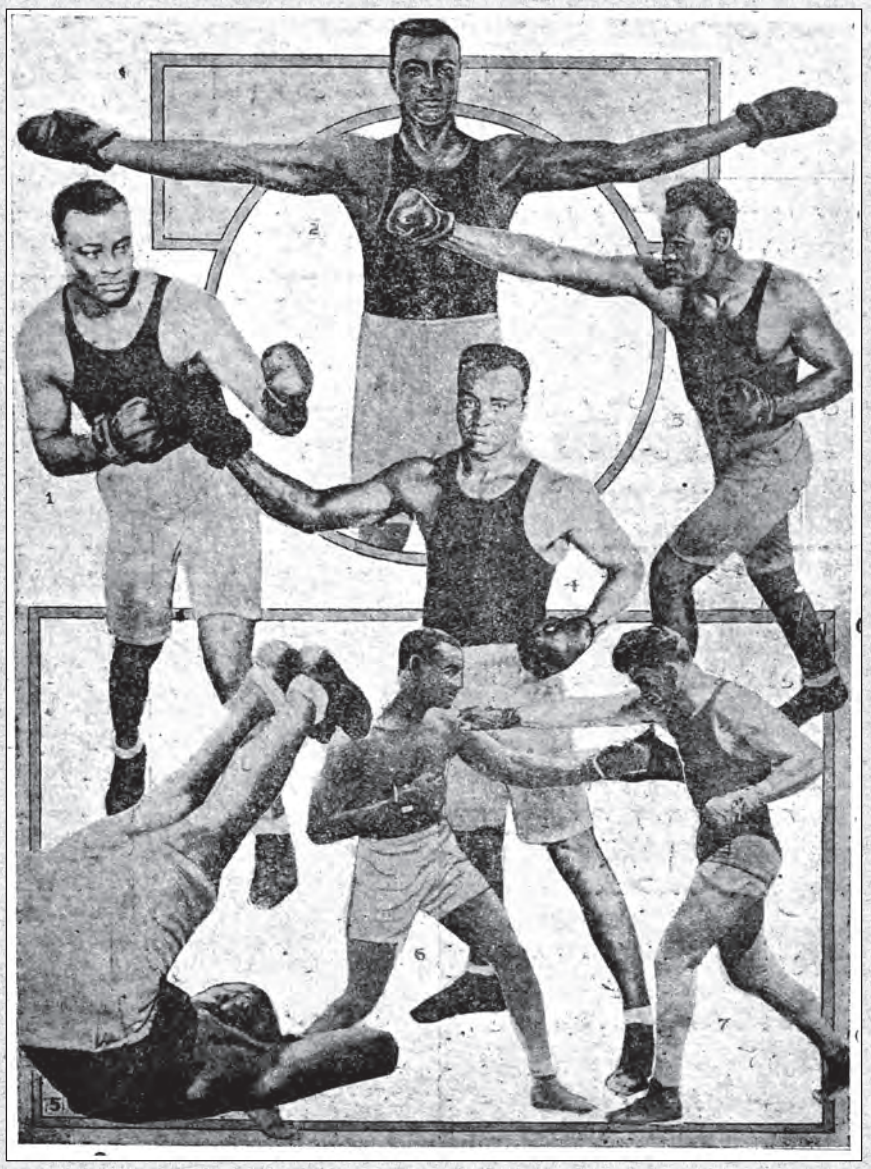

Yeni Büyük Maçın Arifesinde

Zenci Harry Wills'in idmanları... (1'den 7'ye kadar) Harry Wills (7) Dempsey

Bu nüshamızda Mustafa Kemal Paşa Hazretleri'nin resimleri ilave olarak kârilerimize hediye ediliyor.

Nüshası (5) kuruştur.

338-339 Mevsimleri Futbol Maçları

13 Eylül Cuma günü futbol encümeninin verdiği mukarreratta Galatasaray, Altınordu, Fenerbahçe, Hilal, Vefa, Darüşşafaka, Anadolu, Süleymaniye kulüpleri arasında önümüzdeki cuma gününden itibaren icra edilmek üzere yapılacak maçların fikstürü tertip edilmiştir. Bundan gayrı kulüpler içinde herhâlde bir küme yapılması elzemdir. Bu hafta tekrar toplanıp ikinci takımlar için görüşecek encümenin diğer kulüpler ile de alakadar olmalarını temenni ederiz.

Fikstür

Galatasaray-Altınordu Fenerbahçe-Hilal	20 Teşrinievvel
Vefa- Darüşşafaka Anadolu- Süleymaniye	27 Teşrinievvel
Galatasaray-Hilal Altınordu-Fenerbahçe	3 Teşrinisani
Vefa-Süleymaniye Darüşşafaka-Anadolu	10 Teşrinisani
Galatasaray-Fenerbahçe Altınordu-Hilal	17 Teşrinisani
Vefa-Anadolu Darüşşafaka-Süleymaniye	24 Teşrinisani
Galatasaray-Vefa Altınordu-Darüşşafaka	1 Kânunuevvel
Fenerbahçe-Anadolu Hilal-Süleymaniye	8 Kânunuevvel
Galatasaray-Süleymaniye Altınordu-Anadolu	15 Kânunuevvel
Fenerbahçe-Darüşşafaka Hilal-Vefa	22 Kânunuevvel
Galatasaray-Anadolu Altınordu-Süleymaniye	29 Kânunuevvel
Fenerbahçe-Vefa Hilal-Darüşşafaka	5 Kânunusani
Hilal-Anadolu Fenerbahçe-Süleymaniye	12 Kânunusani
Galatasaray-Darüşşafaka Altınordu-Vefa	19 Kânunusani

İkinci devrede yine aynı program tatbik edilecektir.

Fenerbahçe Kümeleri

Fenerbahçe Kulübü yeni futbolcu yetiştirmek için lacivert, pembe, siyah renkli formalar ile küçük oyunculardan üç takım yaparak aralarında bir fikstür tertip etmiş ve kazanacak timin namına da bir kupa koymuştur.

Perşembe akşamları yapılan bu müsabakalardan birincisi pembe ve siyah takımlar arasında geçen hafta icra edilerek sıfıra karşı üç sayı ile siyah takım galip gelmiştir.

Alemdar Sineması

Bu cuma gününden pazar akşamına kadar

Okyanus Hâkimi

Milyonlar sarfıyla vücuda getirilmiş heyecanlı ve meraklı muazzam sergüzeşt dramı
6 büyük kısım hepsi birden

Ali Efendi ve Kemal Bey sinemalarında aynı zamanda İstanbul'da ilk defa olarak bugünkü perşembe ve yarınki cuma günleri ve geceleri

Son Anadolu Harekât-ı Milliyesi sinemada
ahiren Ankara'dan vürut eden hakiki Türk filmi-2 kısım
Her iki sinemada fevkalade birer dram ilaveten gösterilecektir.

Gelecek Sayımızda

Boksör Sabri Mahir Bey'in idman hayatı müteaddit resimleriyle
tarihî sporlardan kemankeşlik
futbol tarihi vesaire
Fiyatı (5) kuruştur.

Gençliğimiz

80 sayfa içinde, iyi kâğıda tabedilmiş başlı başına büyük bir hikâyedir. Peyami Safa Bey'in yevmî gazete ve haftalık mecmualarda hiç intişar etmemiş, yeni ve en son eseridir. Bugünkü gençliğin pek alakadar olduğu vakaları ve hissiyatı tasvir ve hikâye etmektedir. Fiyatı 20 kuruştur.

19 Teşrinievvel 338	Nüshası 5 kuruştur	Numara 3	Yeni Sene Dördüncü sene – Numara 65

SPOR ÂLEMi

Her hafta perşembe günleri neşir olunur. Spora ait mecmuadır.

Bend-i Mahsus:

Amatörlük Meselesi

Saik-i ruhîsini aramak oldukça uzun olan bir akide vardır ki; Spor Âlemi'nin sınıf-ı asilinde yerleşmiştir. Buna amatörlük yani sporu yalnız spor için yapmak emeli derler. Bu keyfiyet, teşkilatı iyi kötü belirmiş olan memleketlerde vehleten nazar-ı itibara alınır ve bu akidenin ekânimi bilâ-tesamüh tatbik olunur. Asil sporda amatörlük o derece cihanşümul bir kaide oldu ki; bugün ona söylediğimiz gibi kuvâ-yı teyidiye aramaya bile hacet görülmüyor. Çok yerlerde sporcu bunu bir ahlak meselesi, bir haysiyet, bir namus meselesi olarak telakki ediyor ve bütün vecâib-i ahlakiyenin istiğna eylediği kuvve-i tehdidiyelerden müstağni olarak bu ruh-ı asaleti muhafazaya bi-nefsihî çalışıyor, bu hareketiyle karşısındakileri de o tarz-ı telakkiye sevk ediyor. Mâhâzâ kemâl-i sûzişle itiraf etmeliyiz ki bu "bi-nefsihî heveskâr" olmak nimeti bizim memlekette henüz belirmemiştir. Adedinin mahdûdiyetine ve spor ömürlerinin kısalığına rağmen bizim sporcularda tam manasıyla profesyonel olanlardan tutunuz da sırf heves için mesleksizlik, rabıtasızlık gösterenlere kadar bir şirzime vardır ki; on seneye karîb bir zamandır, spor sahasından kal' edilememiştir. Bu adamların her birinin zayıf noktalarını keşifte hiç güçlük çekmeyen bazı kulüp müdîrânı da en hafif tabiriyle bu cürümde şerik hatta mübaşir vaziyeti alarak onları bu yolda teşyi' etmişlerdir. Şüphe edilmez ki; bu kabil sporcuların ekserisi maddeten kıymetli gençlerdir. Çünkü öyle olmasa mergup olmaz. Şu hâlde bu hastalık en ziyade iyi yetişmiş sporculara yani hîn-i hacette Türk milletini yâr ve ağyara karşı müdafaa kabiliyetinde bulunanlara musallat oluyor. Onun içindir ki düne kadar belki fıkdan-ı salahiyet yüzünden tedbirsiz kalan bu tehlikenin önüne; idman ittifakının teessüsünden sonra katiyen geçmek elzemdir.

Esasen kısm-ı azamı futbolcu ve boksör olan bu gençlerden futbolcular hakkında tayin-i madde suretiyle ittifak meclis idaresine bir takrir verildiğini mevsûkan istihbar eyledik. Amatörlük asaletinin kurtarılmasına matuf bir teşebbüs olmak hasebiyle bu takririn itası ne kadar vazife-şinâsâne bir hareket olursa olsun onun müzakere ve tatbiki birtakım münakâşât ve müdâfaâtı ve alakadar kulüplerin müdafaa-i nefs kaygısıyla birtakım zaifü's-seciyye adamları bile bile himayesi gibi mahzurları tevlit edecektir. Zaten her biri şüphe getirmeyecek kadar hasta olan ve bugün bulundukları kulüpten yarın çıkmayacaklarını kimsenin temin etmesi mümkün olmayan bu adamları münakaşa defterlerinden artık silerek geride kalan gençliği hastalıktan kurtarmak o kulüpler için hem şerefli hem de faydalı bir hareket olur. Zahiren bir fedakârlık gibi olan bu şekil ile umumî haysiyet ve mütekabil hürmet kurtarılmış olacaktır.

Spor Âlemi

Hilâl-i Ahmer Müsabakaları

Hilâl-i Ahmer şerefine yapılacak senelik büyük spor müsabakalarını teşrinisaninin ilk haftasına yetiştirilmek için çalışılmaktadır.

Sun'î Bey'e;

Son yazınızı aldık. Gelecek nüshadan itibaren dercine başlanacaktır. Çok teşekkür ederiz.

İdmancı Hatıraları

Numara 10

Galatasaray'dan Nihat Bey

Spor hayatım... Bu uzun safha-i hayata 1910 tarihinde Mektebi Sultanî'ye devamımdan itibaren duhul etmişimdir. O zaman pek ufak, daha henüz sekiz yaşında bulunuyordum. Babam beni, kardeşimle mezkûr mektebe leylî kayıt ettirmişti. İlk günlerde o darü'l-irfan büyük duvarları, uzun koridorları, geniş sınıfları ile bana pek yabancı gelmişti. Sınıfta, bahçede kardeşimle bir köşede oturup sakin sakin etrafı seyrederken öksüzlük keyfiyetinin ne olduğunu ilk defa burada hissetmiştim. Bir çocuğun düşüncesi, tesiri ne olabilir. Bir şehîk u zefirin husulü kadar seriü'z-zeval değil midir? Nitekim de öyle oldu. Teneffüs zamanlarında, küçük büyük herkes bir topun arkasından koşuyor ve kâh düşüp kâh çarpışıyorlardı. Hâsılı o vasıta-i garibe ile senelerce imrâr-ı evkât edildi. Mübareze-i hayatın bir şekl-i mahdudu olan bu iptidai egzersizleri temaşa etmekte öyle bir temayül vardı ki şimdi futbola karşı beslediğim aşkın temellerini, istinatgâhını teşkil ediyordu. Bu hevesin tesiriyle pederime ilk topu aldırmaya muvaffak oldum. Büyük bir hahişle yaramaz, acar, arkadaşların daire-i samimiyetine karıştım. Yavaş yavaş diğerleri gibi ben de bu sahada kesb-i mümarese edip terakki ediyordum. Aynı zamanda atletik sporda da kendimi göstermeye başlamıştım. Hatta iptidai ikide iken sene nihayetinde Ahmet Robenson Bey'in yapmış olduğu "atletik" müsabakalarında atlama birinciliğini ihraz ederek tevzi-i mükâfatta bir "zikr-i cemil" bile almıştım. Bu irtifa bir metre kadar bir şeydi, tabii şimdiki vaziyetimle mukayese edilirse bu biraz gülünç olur. Fakat o zamanki küçük bacaklar için bu bir emr-i muvaffakiyetti. Nihayet birinci sınıfa gelmiştim, ilk defa karşımda rakip olarak bizim ufak Siret'i buldum. Onunla spor vadisinde birbirimizi kıskanırdık. -Bunlardan yanlış bir mana istihraç edilmesin, birbirimize asla husumetimiz, düşmanlığımız yoktu. Bilakis kalbimizde beslediğimiz muhabbet pek ulvî pek kavi idi.- Kıskançlığımızı, müştereken terakki etmemizi arzu eden gönüllerimizin müstahsen bir cilvesi olarak kabul edebiliriz.

Bütün arkadaşlar her hafta ailelerine gider. Biz yaramazlığımızdan ancak iki ayda bir evimize gidebilirdik. Öyle tıflâne bir vaz'-ı kalenderiye kalp olmuştuk ki, artık yırtık ceket ve pantolon, patlak fotinlerle gezmeyi pek tabii bulurduk. Yeni kostümlerle gezmek bizim için pek müşküldü. Zira futbola karşı kalbimizde beslediğimiz temayül o kadar şedit idi ki gözümüz başka ufuklarda gezmez, kalbimiz başka emellerle darp etmezdi. İşte bir âşıkta vukuu tabii olan harâbiyet bizde tamamıyla baş göstermişti. Bu sıralarda başımdan iki kaza geçti. Biri futbolda Sabit'in dehşet-âmiz bir tekmesi, diğeri de "paralelden" düşerek sol kolumun dirseğinden çıkması idi. Bunları geçirdikten sonra bizim üçüncü takım efradı (Namık ve arkadaşları) oyunumu beğenmiş olacaklar ki beni dördüncü takım efradından üçüncü takıma "rezerv=ihtiyat" olarak kaydettirdiler. Üçüncü takımdaki ilk oyunum Fenerbahçe'ye karşı olmuştur.

Nihat Bey'in son resmi

Oyunda Necip, Fener'den bize karşı oynamıştı. Bu müsabaka ile Mektebi Sultanî'deki yedi senelik hayat-ı tahsiliyeme veda ederek ayrılmıştım.

Mekteb-i Bahriye-i Şahane'ye gireceğim esnada Ali Sami Bey'in Fenerbahçe'de teşkil ettiği takımlara iştirak ettim. Bu takımlarda büyük bir arzu ile sa'ylerimin netice-i muvaffakiyeti çiçek bayramında ayan oldu. Bu oyun Fener'in üçüncü takımına karşı galibiyetimiz ile hitam bulmuştu. Fenerbahçe Kulübü'ne ilk golümü bu maçta yapmıştım.

Bundan sonra hayat-ı askeriyem geliyor. Bu tamamıyla eski yaşayışımın makûsu idi. Beni eski arkadaşlarımla ayrılmaya mecbur etti. Üç ayda bir mezuniyet şüphesiz ki arkadaşlarımla beni musâfahadan menedebilirdi. Zaten askerlik vazifesi, bu şebeke-i muhabbeti birkaç yerden parçalamış, bu mecma'-ı tesanütün erkân-ı asliyesini bir diyar-ı ahire saçmış, savurmuştu. Kimi asker olup cephelere izam olunmuş, kimi de Avrupa'ya azimet etmişti.

Mekteb-i Bahriye'ye girdiğimde pek cılız ve pek zayıftım. Duhulümden üç ay sonra çok sevdiğim ve mâdâmü'l-ömür hürmetle yâd edeceğim muhterem hocam Ali Sami Bey'le kavuştum. O bize spor muallimi tayin olunmuştu. Müdür Ferit Bey'in inzimam-ı himmet ve gayretiyle işe başladı. Bugün bütün meslek arkadaşlarımla hem yekzebân

Nihat Bey pederleri ve kardeşleriyle birlikte
(Bu sayfadaki hatıratı münasebetiyle)

olarak itiraf ederim ki Çarhacı Mektebi'nin sporda muhayyerü'l-ukul terakkisi Ali Sami Bey'in ciddiyet-i tedrisatına medyûndur. Şunu ilave edeyim ki, mektebin programı ve vesaitin mükemmeliyeti, talebenin çalışmasına fevkalade müsaitti. İşte bu muntazam esâsât ve futbola karşı fıtrî muhabbetim, beni spor sahasında temayüz ettirmeye avâmil-i hakikiye olmuştur. Dört sene böyle çalıştıktan sonra ilk defa Galatasaray'ın birinci timinde İdman Yurdu'na karşı olan maçta eski arkadaşlarım beni biraz güç fakat katiyen tanımışlardı. Çünkü muntazam hayat ve çalışma, beni tamamıyla değiştirmişti. Eski zayıf, çelimsiz bünyem oldukça sağlam bir hâlde bulunuyordu. Binaenaleyh ben de vücuduna itimad-ı tammı olan idmancılar gibi Union Kulüp meydanında gözüktüm, hayatım, sevgili kulübümün tealisi için ceht ve gayretimle geçti ve el'ân da geçmektedir.

Bahriye Mektebi'nin deniz idmanlarında...
(Nihat Bey'in bu sayfadaki hatıratı münasebetiyle)

Hamiş: Vazife-i vicdaniyemi icra ederken son aldığım ceriha bazı bedhahlar tarafından hüsn-i suretle telakki edilmiş, bir daha futbol sahasında gözükmem muhayyel olduğu da ilave edilmiş. Fakat ben bilirim ki, amir-i yegânem olan vicdanım bu cerihayı bana ihsan etti. O haberi hedef ittihaz eden "saik-i derunî" hiç zannedemem ki topal bir vücudun kalbinde saklı duracak kadar yanlış olsun. Bu muhaldir. Vazife-i insaniyenin mükâfatı felaket teşkil edemez. Onda o derece ulvî bir zevk-i manevî mündemiçtir ki ancak hissedilmekle takdir edilebilir. İşte vicdanın git dediği yoldan geri durmayanların mükâfatını en büyük zevkten mahrumiyet olmadığını inşallah bir iki ay sonra spor meydanında ispat edeceğim. Bu keyfiyeti bedhahlara beyan ederken, bu mecrûhiyet vesilesiyle beni ziyaret lütfunda bulunan arkadaşlarıma teşekkür etmeyi de bir vazife addederim.

Harikulade Bir Seyran-ı Havâi

Orhan Haydar

- L59 nam Alman zeplini, harp esnasında Şarkî Afrika'daki Alman müstemlekâtına cephane ve mevadd-ı sıhhiye nakletmek üzere 95 saat havada kalmış ve 6800 kilometre mesafe kat etmişti.

1917 senesi ilkbaharında Şarkî Afrika'da harp eden Alman kuvvetleri mevadd-ı harbiye ve sıhhiyesinin fıkdanından dolayı vahim bir akıbete giriftar olmak üzere bulunuyordu. Bu takdirde bir kısım düşman askerlerinin serbest kalmasından endişe eden Alman karargâh-ı umumîsi mezkûr kıtaata muktezi mevaddın bir sefine-i havaiye vasıtasıyla acilen sevkini taht-ı karara almıştı. O zamana kadar hiçbir hava gemisinin icrasına teşebbüs edemediği uzun bir seferi bir hamlede ikmal ve azamî miktarda bir hamuleyi istiap edecek bir zeplinin inşası için makâmat-ı âidesine kat'î emirler verilmişti.

Üç hafta mukaddem Alman ordusuna mensup LZ120 kabil-i sevki havada 101 saat kalmaya muvaffak olduğu için Almanların bu teşebbüslerinde gayrikabil-i iktihâm müşkülata tesadüf etmeleri ihtimali pek az idi. Yeni birtakım planların tetkikinden sonra aynıyla LZ120 sisteminde fakat ondan 100 ayak boyu daha uzunca ve 14 tonluk depo gibi 4460 mil yani 7136 kilometre mesafe kat etmek suretiyle Şarkî Afrika'ya götürecek bir balonun inşası kabul edilmişti. Saatte 40 millik bir sürat ile bu seyahatin 110 saatte ikmal edileceği ümit ediliyordu. İnşaata derhal başlandı. L57 tesmiye edilen bu balon dört hafta sonra bu muazzam sefere hazır bulunuyordu (7 Teşrinievvel 1917). Fakat bir gün Petersburg'a nüzulü esnasında zuhur eden bir fırtına ile balon harap oldu. Bunun üzerine Almanlar, on dört gün sonra şayan-ı hayret bir süratle L59 namı verilen ikinci bir balon inşa ettiler.[1] L59 Romanya'ya karşı icra-yı hareket eden Alman ordusuna iltihak etmek üzere emir aldı. Bulgaristan'ın Yanbolu şehri, şarktaki Alman kuva-yı havaiyesi tarafından re'sü'l-hareke ittihaz edildiğinden kabil-i sevkler için müteaddit hangarları ihtiva ediyordu. Balonun ilk sürat tecrübeleri burada yapıldı. Akıbet teşrinisaninin yirmi birinci

L-59'un Afrika seyahati intibâât ından: Cize ehramlarının havadan bir manzarası

[1] Hâlbuki Almanlar hâlihazırda Friedrichshafen'de inşa etmekte oldukları Amerikalılara ait ZR 8 balonunu ba-mukavele ancak bir buçuk senede teslim edeceklerdir.

(Orhan Haydar)

günü sabahı saat 8.34 geçe tamamen yüklü olduğu hâlde Şarkî Afrika'ya müteveccihen hareket etti. L59 Mısır-ı süflîde Hartum yakınlarında 16° 20 arz-ı şimalîde ve 30° 0 tûl-i şarkîde iken telsiz telgraf cihazı Alman merkezlerinden biriyle hâl-i muhaberede bulunuyordu. Mahreci Berlin olan bir telgraf Alman askerlerinin Şarkî Afrika'da İngilizler tarafından kâmilen terk-i silaha icbar edilmesi dolayısıyla sefineye üssü'l-harekesine avdet etmesi lüzumunu işar ediyordu.[2]

Kumandan, havaların doğurduğu bu gayr-i muntazır emirle ra'şe-dar olduğu hâlde balona avdet emrini vermişti, L59 bilâ-inkıtâ' 95 saat müddetle havada kaldıktan sonra teşrinisaninin yirmi beşinci günü sabahı saat 7.24 geçe Bambuli'ye indi.

Alman zeplininin Afrika seyahati yeni ve kıymettar birtakım tecrübelerin elde edilmesine vesile olmuştu. Alçak irtifalarda şimal-i şarkîden ve daha aşağılarda cenuptan müsait bir surette esmekte olan rüzgârlardan her iki istikamette istifade temin edilmişti, zeminden doğru gelen şiddetli cereyan ve sarsıntılarla çöller mıntıkasına girilmiş ve öğle vakitleri en tecrübedîde ve mümtaz askerleri ihtiva etmesine rağmen mürettebat arasında deniz tutmasına benzer şedit baş dönmeleri ve ağrılar hissedilmeye başlanmıştı. Bahr-i sefîd üzerinde birçok noktalarda elektrikli havalara tesadüf olunmuştu. Balon cesim gövdesini tenvir edip bir an için ufku müthiş tarâkalarla yaran yıldırımlar arasından her defasında sıyrılmaya muvaffak olmuştu.

Hareket esnasında 32° fahrenhayt olan hararet sonraları cenuba gidildikçe tedricen 77°'ye kadar yükselmişti. Kamaralardaki derece-i hararet vasatî olarak 84 fahrenhayt idi. Balonun karaya nüzulünü müteakip mürettebat arasında asabî bazı hastalıklara tesadüf olunmuştu. Efradın ekserisi soğuktan şiddetle müteessir olmuşlardı. Şüphe yok ki bu hâl, birkaç gün zarfında yekdiğerine zıt birkaç iklimin tahavvülünden ileri gelmiyordu.

[2] Meâhizim İngilizlerin L59'u yarı yoldan çevirmek için Londra'da kasten böyle bir haber işâ'a ettiklerini zikretmektedir. Bu haberin derece-i sıhhati henüz meşkûktür. Mamafih harp esnasında Afrika'da bir kısım Alman kıtaatı İngilizler tarafından esir edildiği gibi birtakım Alman kuvvetlerinin de mütarekeyi müteakip silahlarıyla Almanya'ya avdet ettikleri henüz hatırlarda olsa gerektir.

Menatık-ı hârrede gece uçuşlarına muvaffakiyetle devam için her gece 6600 librelik bir safraya ihtiyaç olduğu tecrübe edilmişti. Balona safra olarak alınan şeyler kifayet etmemiş hatta hamuleden bazı kıymettar eşya safra gibi istimale mecburiyet hâsıl olmuştu. Motorlar bir intizam-ı tam ile devirlerine devam etmiş ve hiçbir inkıta müşahede edilmemişti. Bu münasebetle ahval-i adiyede müstemlekâta bu cesametteki kabil-i sevklerle 10 tonluk bir malzeme ve eşyanın her an sühuletle nakledilebileceği tahakkuk etmiş oluyordu. Almanlar harp esnasında esbâb-ı askeriyeden naşi ve hatta yakın vakitlere gelinceye kadar bu teşebbüslerini gizlemişlerdi. Velhasıl L59'un Afrika seyahati kabil-i sevk balonların havaî nakliyatta tayyareler gibi ihmali caiz olmayan en mühim bir vasıta olduğunu bir defa daha ispat etmek itibariyle ehemmiyetle nazar-ı dikkate alınmaya layıktır.

Âtîdeki cetvel Alman zeplinine Afrika'ya götürülmek üzere tahmil olunan eşyayı göstermektedir:

Mevadd-ı harbiye	16.254	Libre
Mevad-ı sıhhiye	6.548	"
Top	7.191	"
Dikiş levazımı	440	"
Dürbün	112	"
Posta	116	"
Kitap ve gazete	116	"
Yekûn	30.877	Libre

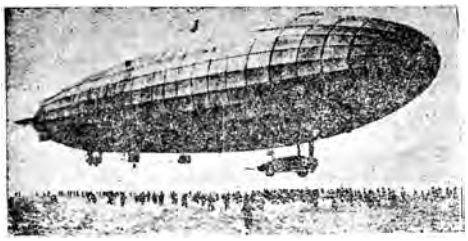

Harp esnasında 101 saat havada kalmak suretiyle büyük bir rekor ihdas eden sabık Alman zeplini LZ120

Nilles-Cook Maçı

7 Teşrinievvel: Fransa ağır sıklet şampiyonu Marcel Nilles, Avustralya şampiyonu George Cook ile karşılaşıyor. Carpentier'in Siki'den yediği müthiş dayağın tesiri olarak bu müsabaka birdenbire ehemmiyet kesp etti. Filhakika Nilles, Siki'nin karşısında tam 15 devre dayanmıştı. Millî kahramanın bu suretle yuvarlanmasından sonra ondan ümidini kesen Fransız ahalisi şimdi nazarlarını Nilles'e çevirdi. Bakalım, kendini beğendirebilecek mi? Marcel Nilles, zannedildiği kadar fena bir şampiyon değildir. Kuvvetli, cesur, sevimli, mahir bir boksör olan bu ağır sıklet, aldığı kapalı terbiyenin tesiriyle fevkalade utangaçtır. O kadar ki ringe çıktığı vakit eli ayağı kesilir, şaşırır, kızarır. Buna mukabil vakuru pek iyidir. İki defa Jurney'i mağlup etmiş ve pek çok şampiyonları nakavt etmiştir. Battling Siki'nin karşısında bu kadar dayanması kuvvetine en büyük delildir.

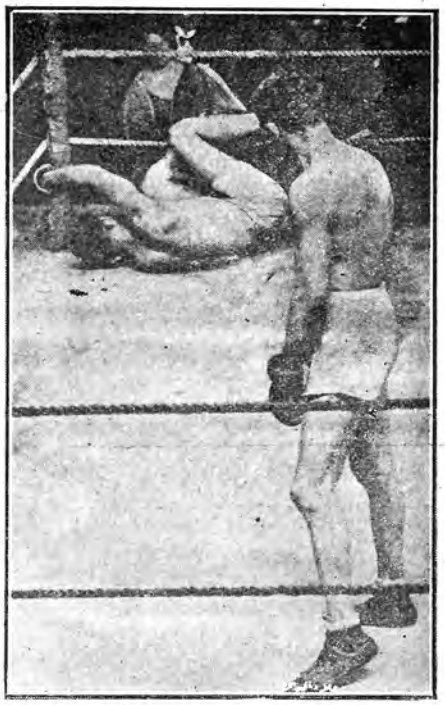

Ted "Kid" Lewis'in son maçı Avustralyalı Frank Barnes ile yaptığı son müsabakasında 11'inci devrede hasmını nakavt etmiştir.

George Cook, pek fevkalade olmamakla beraber en iyi boksörlerden biridir. Bir buçuk senedir bulunduğu İngiltere'de büyük bir şöhret kazanmıştır. Dört devre Carpentier'in müthiş yumruğundan kaçınmış fakat en sonunda dayanamamıştı. Soluğu, mukavemeti pek çoktur. Kendisi pek sıkı vurmadığından eğer Nilles'den on devreye kadar bayıltıcı bir yumruk yemezse kazanması muhakkaktır.

İşte bu malumatla kulakları dolu olan bir cemm-i gafir, bağrışarak, münakaşa ederek 7 Teşrinievvel'de Vélodrome d'Hiver'i doldurdu.

Hâlbuki yazık! George Cook, rahatsızlığından dolayı maça gelemedi. Herkes meyus oldu. Nilles onun yerine Rogiers ile bir maç yaptı ve dördüncü devrede galip geldi.

Ve şu suretle pek sabırsızlıkla beklenen bugün adem-i memnuniyetle hitam buldu.

- İngiltere'de bir organizatör halkı daima memnun etmenin kolayını bulmuştur. Şöyle ki:

Her defada ahaliye "Hangi müsabakayı görmek istersiniz?" diye bir kâğıt dağıtılıyor. Neticeler toplandıktan sonra ekseriyet lehine karar veriliyor ve o maç icra ediliyor. Ne güzel değil mi?

Gazi Müşir Mustafa Kemal Paşa Hazretleri Çankaya Köşkü kapısında İsmet Paşa Hazretleri'yle görüşürken "Cihan titrer sebat-ı pây-ı erbâb-ı metanetten"

Spor Âlemi, Numara 65 ilavesi

Harry Wills

George Underwood

"Harry Wills gerek boksun ve gerek milletinin büyük bir adamıdır. Amerika birçok Habeşleri tebaa olarak kabul etmiştir. Anglosakson zenci, Teutons, İsveçli, Rus, İtalyan ilh... halk nazarında bu kısımlar adeta spor şampiyonlarıyla rağbet bulurlar.

Yazık ki zenciler bu hususta Jack Johnson'un pek fena ahlakının kurbanı oldular.

Johnson ne idi? Etrafında peyda olan şüpheli adamlar Johnson'ın kuvvetini suiistimal ederek her türlü işte kullandılar. O kadar ki zavallı Arap kaç defa yakalandı ve tecziye edildi. Bu haller Johnson'la beraber zenci cinsinin gadre uğramasına sebep oldu.

Vakıa Johnson bu fenalıkları ring hâricinde yapıyordu, fakat bundan boksörlük zarardîde oluyor ve müsabakalar sansüre tabi tutuluyordu.

Jeffries-Johnson maçından evvel iki renk arasında birçok maçlar yapılmış ise de hiçbirinde bir patırtı görülmemiş idi. Hâlbuki bu iki şampiyon karşılaştığı vakit musâraa beyaz ile siyaha münhasır kalmamış, adeta fazilete karşı fenalığın mücadelesi şeklini almıştı.

Hasmından daha genç, daha kavi olan Johnson galip geldi, dünya şampiyonu oldu.

O zaman efkâr-ı umumiye Johnson'la beraber zenci milletini ve boks sanatını itham etti.

İşte bu adamın hatalarını tamir edecek bir zenci varsa o da Harry Wills'tir.

Kendisinin ring dâhil ve haricindeki harekâtı hem milletini hem sanatını ahali nazarında yükseltti. Filhakika ring dâhilinde New Orleans'ın bu "siyah kaplan"ı temiz ve tam sportmen bir hasımdır. Dışarıda ise masum, şayan-ı hürmet, kanaatkâr, aile sahibi bir adamdır.

Wills, tâli'in kendisine yüz çevirmeyeceğine emin olarak karşısına çıkan her mânii ezmeye çalışır ve muvaffak olur. Harry, ne olursa olsun daima insan olarak yaşamış ve öyle yaşayacak bir sahib-i fazilettir. İşte bunun içindir ki boks ile alakadar olanlar ağır sıklet ve dünya şampiyonluğu maçında Harry Wills'in Dempsey'e galebe çalmasını istiyorlar. Dempsey'in unvanına daha ziyade layık olabilecek hiçbir rakip görülmemişti. Wills herkesi devirmiş ve Dempsey kadar mevkiini tarsin eylemiştir. Esasen şimdi Dempsey'e Wills'ten başka hasım olabilecek kimse gösterilemez.

Zira dünya şampiyonu herkesi dövmüştü.

Bugün iki rengin karşılaşmasında bir beis yoktur. Şimdiye kadar hangi beyaz-siyah mücadelesinde bir patırtı gösterilebilir? Jeffries-Johnson meselesi ise sırf Johnson'ın ahlaksızlığından ileri geliyor.

Bundan maada zencilerin Amerika sporundaki pek mühim mevkilerini unutmamalıyız. Darülfünun sporlarının en başında bugün zencilerdir. Acaba Pennsylvania John Taylor'ını, Dortmund Shawn'ını, Harvard Ned Gordon'ını inkâr mı edecek? Acaba beyaz boksörler George Dixon'lardan, Peter Jackson'lardan daha ziyade şeref mi kazandılar? Bunların müsabakaları böyle itirazlara yol açtı mı?

Dempsey-Wills maçının sporun en mühim ve güzel vekâyiinden biri olacağı, gazetelerde, istatistiklerde cihanın en fennî musâraaları sırasına geçeceğini ve galebe ister siyah ister beyaz kimde kalırsa kalsın hakiki şampiyonun tayin edeceğini her akıllı adam gibi ben de tasdik ederim."

Zenci Jack Johnson, Punching Ball yaparken

Siki'nin Seyahati

Battling Siki, Hollanda'da hiç ümit edilmeyen bir hüsnükabule mazhar olmuştur. İstasyonda askeri mızıka resm-i selamı ifa ettikten sonra zenci şampiyonu dört atlı mükemmel bir kupa arabasına bindirmişler ve "Yaşasın Fransa" nidaları arasında sokaklarda dolaştırmışlardır. Siki bu nümayişten fevkalade mütehassis olmuş ve hayatının en kıymettar hatırasını teşkil edeceğini söylemiştir.

Bundan maada *Stadion* namındaki gazete Battling Siki'ye âtîdeki listede bir ziyafet çekmiştir: "Siki usulünde çorba, Battling balığı, Georges patatesi, Bernstein (hakem) yağı, Rumpsteak nakavtı, François patatesi, Hellers sebzesi, boks şeftalisi, dünya şampiyonu meyvesi, zenci pastası."

Görülüyor ki Battling Siki zenci kralı Malicoco'yu kıskandıracak bir şöhrete sahiptir.

Meraklı Bir Boks Maçı

Amerika'da Nashville'de Jim Johnson ve Jack Verey namında iki zenci boksör Mösyö Jim Braun'un idaresinde dövüşüyorlardı. Bu sırada hakemin bir ihtarına kızan Verey, Braun'a bir yumruk sallar, lakin çevik hakem mükemmel surette kaçındığı gibi asi boksörü bir sol kroşe ile de nakavt eder. Verey kendine geldiği vakit tekrar maça devam ile Johnson'ı sekizinci rauntta mağlup eder.

- Amerika'nın en büyük amatör boksörlerinden biri olan Eddie Eagan şu mektubu *L'Auto* gazetesine yollamıştır:

"Paris'ten geçerken Siki-Carpentier maçına gittim. Zenci boksörün Amerika'da bir iş göremeyeceğini söyleyebilirim. Onun için evvela burada bir iki müsabaka yapsın. Ben kendisiyle karşılaşmaya her zaman hazırım. Lakin amatör olduğum için parayı bir emr-i hayra terk edeceğim."

- Fransa, İtalya tenis maçlarının single ve double'larında Fransa galip gelmiştir.

Carpentier'in Hatıratı

On Birinci Fasıl
Sönük Bir Avdet

Pek haklı olarak söyledikleri gibi Francois Descamps ile ben etle tırnak olduğumuz için muharebe esnasında ustamın ne olduğunu nakletmeyi pek de münasebetsiz bulmadım.

Bidayet-i harpte efrâd-ı redife meyanında taht-ı silaha alınarak kıtaya sevk olunduktan biraz sonra hâlâ âsârı bâkî olan romatizmaya tutularak bir sürü teşkilat-ı sıhhiyede dolaştıktan sonra nihayet büsbütün ihraç olunup sivil hayata avdet etmişti. Mâhâzâ harp, ustamın meşâgilini asgarî dereceye indirmişti. İşte o esnada sanâat hayatına atılmayı düşünerek Cher mülhakatından Guerche ismindeki güzel yerde bir peynir kutusu fabrikasına şerik olmuştu. Eğer sadet harici olduğuna şüphem olmasa idi size Descamps'ın günün birinde ve en kanunî bir şekilde bu fabrikanın sahib-i müstakil ve

yegânesi olmasına dair tuhaf vakayı hikâye ederdim. Ne ise işi o kadar iyi idi ki eğer sırtında spor kamburu olmasa da boksa veda etse idi şüphesiz lord gibi yaşardı. Hâlbuki Descamps, dünya bilir ki Carpentier'in menajeridir ve ondan vazgeçmez. Bu münasebetle size aramızdaki rabıta ve muhabbetin şekline ve birbirimizi nasıl anladığımıza

dair bir fikir edinmek için küçük malumat vereyim. Ben Saint-Roch'da vasıl olduğum zaman aramızdaki kontratın müddeti bitmiş idi. Bir daha da onu tecdide katiyen lüzum hissetmedik. Daha doğrusu aramızdaki akit tamamen şifahidir. Ve şunu da ilaveye müsâraat ederim ki; eskisinden daha kuvvetlidir. Değil mi? Baba! François?

Gelelim hikâyemize; Bizim François Descamps her ne kadar resmen fabrikatör ise de hakikatte imalathaneyi aziz dostum ve ara sıra hasbe'l-icap veya li-ecli'l-istirahat Guerche'a gittiğim zaman bilardoda rekabet ettiğimiz kayın biraderi Charles Vanhaéllebroucq idare ederdi.

Beş senelik ataletten sonra ilk yapacağım boks maçı için çalışmaya işte orada hazırlanıyordum. Bizim karargâhı oraya nakletmiştik. *Petit Journal* gazetesinin himayesi altında olarak ba'de'l-harp ilk müsabakayı 1919 baharında İngiltere'de en iyi yarım ağır sıklet boksörü olarak gösterilen Dick Smith ile yapmaklığım takarrür etti. Şüphesiz netice-i müsabakada benim haiz olduğum Avrupa şampiyonluğu unvanı mevzubahis idi.

Tarihten de anlaşılır ki; o sıra ben henüz asker elbisesini çıkarmamıştım. Bununla beraber o zamana kadar ringe çıkmaklığıma mâni olan bir sürü müşkülat muhâsemâtın artık bilfiil inkıtaına mebni zail olmuştu. Onun için amirlerim, ringe avdetime ait ilk hadise olan bu mudarebeye iyi hazırlanmama imkân bahşetmek üzere her türlü teshilâtı ibraz eylediler. Evvelemirde [l'Ecole de] Joinville mektebinde bir müddet çalışarak kabataslağım alındıktan sonra Harbiye Nazırı tarafından verilen bir ay mezuniyet üzerine Guerche'a azimet ettim. Descamps'ın kayın validesi -ha unutuyorum Descamps 1917'de zevcesini gaip etmişti- Madam Vanhaéllebroucq bir sürü boksörü tatyib için her türlü istihzârâtta bulunmuştu. Bu muazzez kadının o müşkül işi ne kadar ciddî bir fedakârlıkla ifa ettiğini burada makam-ı teşekkürde zikretmekten kendimi alamadım.

Bizim müsabakanın bidâyeten Strazburg'da icrası takarrür etmiş iken mültezimler kendi hesaplarına birtakım mülahazat üzerine işi Paris'e nakle karar verdiler.

Carpentier'in menajeri François Descamps

Onun üzerine 1919 Haziran'ının 19'uncu günü, harpten evvel Fransa boks hayatının nice mühim safahatına sahne olmuş olan Cirque de Paris'in ringine çıktım.

Doğrusunu söylemek lazım gelirse; hazırlığım o kadar iyi değildi. Esasen hayat-ı mutâdeme karışmış olan boksörlük sanatına bu kadar zaman mahrumiyetten sonra kavuşacağımı düşünerek bidâyeten fevkalhadd müteheyyiç olduğum gibi uzun zaman ataletten sonra başlayan faaliyet üzerine müsabaka tarihi yaklaştıkça şerait-i bedeniyem iyileşecek yere düşüyordu. Bazen yarış atlarında olsun insanlarda olsun, hazırlık mesaisinden istifade edememek vakidir. Bende de aynı hâl oldu ve Dick Smith'le karşılaştığım zaman pek fena değilse de vaziyetim orta hâlde idi. Diğer taraftan İngiliz, kendini tanıyanların dediğine bakılacak olursa haddinden fazla güzel dövüştü ve bunun neticesi olarak ring hayatına avdetim o kadar parlak telakki edilmedi. Bilhassa matbuatta uzun uzadıya tenkîdâta uğradım. Dick Smith'i mağlup etmek için o akşam sekiz devre dövüşmem lazım geldiydi. Hâlbuki bir sene sonra Beckett aynı adamı beş rauntta mağlup etti. Mütehassısların ifadesine göre ben o gece harpten evvel malik olduğum mezâyâdan ancak mahdut bir kısmını ibraz edebilmiştim.

Boks hayatına avdetim münasebetiyle Manş'ı geçerek müsabakayı seyre gelen

İngiliz sportmenleri o akşamki dövüşmeyi görünce, altı sene evvel şayan-ı hayret bir şekilde İngiltere şampiyonunu mağlup eden küçük Fransız'ı, o sıralar İngiliz ringlerinin kralı addolunan Joe Beckett'in kolayca becereceğini nikbinâne bir tarzda tahmin etmişlerdi ki, bu münasebetle uzun uzadıya pazarlıklardan sonra Mösyö Cochran'ın idaresi altında Londra'da Joe Beckett ile dövüşmem takarrür etti.

Zamanına göre cidden mühim ve heyecan-engiz olan bu müsabakanın tarih-i icrası olarak her ne kadar eylül ayı tespit olundu ise de Dick Smith'e karşı hazırlanırken gaip ettiğim evsaf-ı bedeniyeyi tekrar elde etmek ve bilhassa askerlikten tamamen kurtularak serbestçe bir idman hayatı tatbik eyleyebilmek için müsabakanın tehirini talep etmeye karar verdik. İşin mürettibi birçok müşkülat ve mülahazat dermeyan etmekle beraber bir ültimatom şeklinde olan teklifimizi kabule mecbur olarak İngiltere ve Fransa'yı heyecana düşüren bu mühim müsabakayı kânunuevvelin dördüne kadar tehire razı oldular. Ve evvelce takarrür eden Olympia'dan Holborn Stadyum gibi bu ehemmiyetteki bir müsabaka için bi'n-nisbe küçük olan bir yere nakle karar verdilerse de o zamana kadar emsali görülmemiş bir fiyat vaz'ıyla işlerini temin eylediler.

Evvelce tespit eylediğimiz bir çalışma programı mucibince ben Guerche karargâhında idmana başladım. Beckett'in mağlup ettiği Amerikalı boksör Eddie McGoorty de orada beni idman ettirecekti. Hâlbuki bu adam iki üç gün sonra hâlâ meçhul esbaptan dolayı birdenbire bizi terk ederek Londra'ya döndü ve biraz zaman sonra hasmım lehine olarak o taraflarda büyük miktarda mebâliğ ile bahisler tutuşmaya başladı. Bunun üzerine biz Goorty'nin bilerek bilmeyerek yarış tellallığı yaptığını ve orada benim eski Carpentier olmadığımı âleme işâ'a eylediğini zannettik. Müsabakadan bir ay kadar evvel karargâhımızı bütün eşyası ve takım taklavatı birlikte olarak evvelce karargîr olduğu veçhile iklime alışmak için İngiltere'ye naklettik ve Londra'nın yirmi kilometre şimalinde kâin Stanmore ismindeki mahalde yerleştik. Büyük valide Vatin Libburg'un da beraber olduğunu söylersem Guerche'ta alıştığım hayatın bütün esbâb-ı vesait-i istirahatiyle İngiltere'ye nakle çalıştığını ifade etmiş olurum zannındayım.

İngiliz halkının memleketlerine ilk ayak bastığım zaman bana yaptıkları parlak istikbal, maneviyatımı son derece yükseltti ve hayatımın mühim geçitlerinde beni bırakmayan ve fakat birçok vekayi'-i azîme ile mâlâmal altı seneden sonra ikinci defa olarak İngiliz ringine çıkarken biraz evvel izah eylediğim bahisler gibi esbap ve avâmil ile sarsılmış olan itimâd-ı nefsimi iade ve takviye eyledi.

Beni idman ettirmek için müracaat eden İngiliz boksörleri o kadar çok idi ki birçoğunu Descamps savmaya mecbur oldu. O sırada benim taraftarım olan boksörler Marcel Thomas ve Jules Lenacrs idi. Bunlara orta cüsseli genç Jack Bloomfield de inzimam etti. Bu genç bilahare işittiğime göre kendi sıkletinin en iyi boksörleri meyanına girmiş imiş. Muktedir masajcımız Gus Wilson'ı da sayarsam bizim karargâh heyeti tamam olur.

Her şey yolunda gidiyor ve ben de kendimi fevkalade iyi buluyorken; maçın icrasından iki gece evvel sağ sâidimde birdenbire şayan-ı endişe bir şiş peyda oldu. Derhal Paris'ten aceleten celp ettiğimiz dostumuz Doktor Faidherbe olanca ilmini bu şişi izaleye sarf etti ve birçok yakılar tatbik eyledi ise de büyük bir istifade temin edemedi. Mâhâzâ maçtan bir gece evvel akit eylediğimiz bir nev şura-yı fevkaladede işini cereyanına terk ederek müsabakayı icra etmemizi o kadar büyük bir kuvve-i iknâiye ile söyledi ki biz de nasâyihini körü körüne kabule karar verdik. Fi'l-hâl yakın bir istikbal ona hak verdi.

Kârilerimizin Vedaları

Galatasaray hokey takımından Sabri Bey, Almanya'ya müteveccihen hareket ettiğinden kendisini teşyî'e gelen arkadaşlarına ve kulübüne karşı teşekkür için mecmuamızı tavsît etmişlerdir.

Galatasaray 2-Yıldırım İngiliz Takımı 2

13 Eylül Cuma günü akşamı saat beş buçukta Taksim Stadyumu'nda Galatasaray Takımı İngilizlerin Yıldırım namıyla maruf kuvvetli bir timi ile karşılaştı. Hatta İngilizler takımlarını bir kat daha takviye etmek için Rusların en iyi bir müdafii ile Ermenilerin kaptanı Gilbert Efendi'yi de aralarına almışlardı. Galatasaraylılar ise kaleci Nüzhet, müdafi Mehmet, Siret, muavin Selahattin, Edip, Şinasi, muhacim Arif, Fazıl, Necip, Suat, Rüştü Beylerden teşekkül etmişti. Görülüyor ki Galatasaray muavin hattında esaslı bir tebeddül ile tensikatlarına başlamışlardı. Çünkü pek sıkı muhacimlere malik bu takımın -bugün de görüldüğü gibi- adem-i muvaffakiyetlerine yegâne sebep müdafaaların hatasında bulacağız.

Galatasaraylı Fazıl Bey son müsabakada İngiliz kalesine sıkı bir hücum yaparken

Müsabakaya Haçopulo isminde Hristiyan bir hakem intihap edildi. İlk düdük Galatasaraylıları fazla çalıştırmaya sevk eylediyse de İngiliz müdafaası uzun vuruşlar ile topu daima kalelerinden uzaklaştırıyorlardı. Böylece top yarım saat gayrimuntazam hareketler ile her iki kaleyi de ziyaret etti. Devrenin nihayetlerine doğru Galatasaray müdafaasının gevşekliğinden -bilhassa bir ıskadan- İngilizler ilk sayıyı yaptılar.

İkincide müsavi derecede çarpışan bu iki takımda İngilizlerde fazla faikıyet görülmüyordu. Yalnız sağ açıkları uzaktan pek kuvvetli şutlar ile muvaffakiyeti arttırmak istiyordu ve bu hareketinde biraz sonra muvaffak olarak uzaktan Galatasaray'a ikinci golü de yaptı.

Mağlubiyet sayılarından sonra Galatasaraylılar birdenbire dirildi ve kuvvetli hücumlarına başladılar. Müsabakanın nihayetlenmesine on, on beş dakikalık kısa bir müddet pek fedakârâne akınlar ile topu daimî surette İngiliz kalesinden ayırmıyorlardı. Hatta o kadar ki biraz evvel pek uzaklara kadar topu gönderen hasım müdafaası şimdi şaşkın bir vaziyette etrafında koşuşan idmancıların arasında çarpışmaktan başka bir şey yapamıyorlardı. Vakit pek az kalmış fakat Galatasaraylılar cansiperane bir kale patırtısı önünde ilk sayıyı hasımlarına yapmışlardı.

Top görülmüyor, saniyeler birbirini takip ederek vakti nihayetlendiriyor idi. Etrafta asabiyet, bağrışmalar Galatasaraylıları mütemadiyen teşci' ederek fazla koşturuyor ve top mütemadi şutlar ile ah, vah, yazık sedaları arasında İngiliz kalesi kenarından dışarı çıkıyordu. Oyunun bitmesine bir iki dakika kala Galatasaray ikinci sayıyı da yaptı. Ziyadeleşmeye başlayan karanlık oyunu iki ikiye beraber bir vaziyette hitama erdirdi.

Basketbol ve voleybol müsabakalarında pek ziyade muvaffakiyet gösteren İstanbul Sultanîsi Takımı kaptanı Vasfi Bey

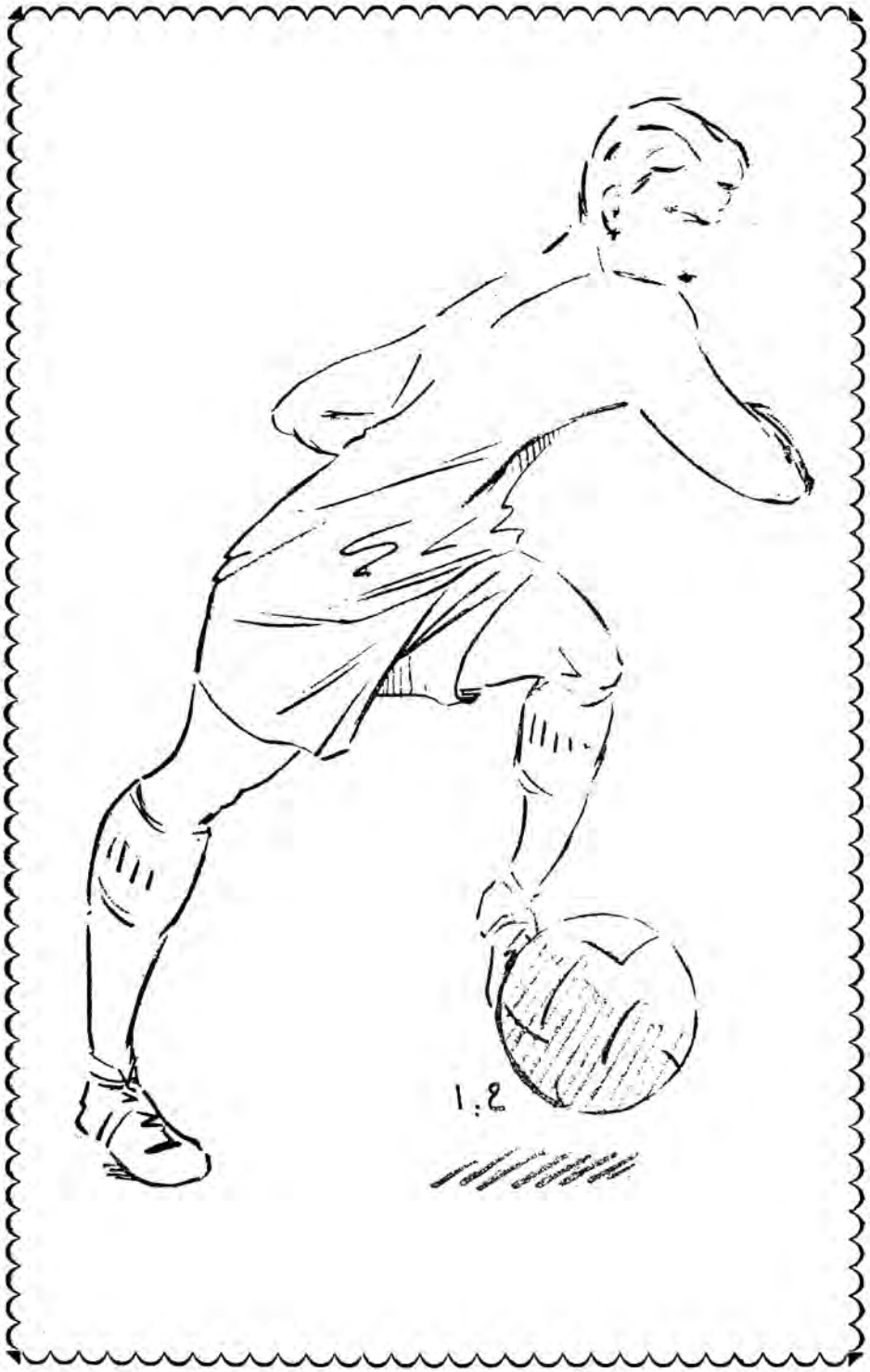

Fener'in dalgakıranı
On beş günde bir yapılan karikatürlerimizden

Orhaniye Matbaası

Meşhur Muhallebici Hıfzı Usta'nın Muhallebi Meşherinin Yegâne Âmilleri

Biraderi ve baş kalfası
Halim Usta

Meşhur Muhallebici Hıfzı Usta

Mahdûmu ve ikinci kalfası
Hüseyin Usta

Sanatındaki Maharetiyle Maruf

Meşhur Muhallebici Hıfzı Usta'nın Tavzihi

"Malumdur ki terakkiyât-ı asriyede bütün ûlûm ve fununun tâcdârı sanattır. Sanat, tekamülât-ı beşeriye ve ictimaiyenin başlıca amilidir. Ben muhallebicilik sanatını küçük yaşımdan beri ocak başında kazan karıştırmak suretiyle öğrendiğim için sanat ve mesleğime karşı ulvî bir his ile merbutum. Rast gelen kalfalar vasıtasıyla çıkardıkları işin ustası görünmek isteyenlere karşı hiddet değil bilakis gülmekle mukabele etmekteyim. Rekabet meşru olmak şartıyla müstahsendir. İki sanatkâr tekemmül ve terakkide yekdiğeriyle rekabet edecek olurlarsa bütün halkın nazar-ı teveccühüne mazhar olurlar. Aksi takdirde rekabet şahsiyata müncer olur ki neticesi de yeis ve mahrumiyettir. Şimdi İstanbul ahali-i muhteremesine alenen beyan ve ilan ederim ki ilânât kısmındaki resimde gördüğünüz amele hayatı benim ocağımdan doğmuş ve benim ocağımdan feyz almıştır. Amelenin başında ben bulunuyorum, imalatı bilfiil kendim vücuda getiriyorum, tatlıların kıvamını bizzat kendim tayin ediyorum. Bu suretle vücuda getirdiğim tatlılarda emsaline tesadüf edilmeyecek bir zevk, bir nefaset mevcut olduğu bütün İstanbul halkınca malumdur. Son zamanlarda şubelerimizin kesreti en ziyade benim bilfiil yorgunluğumu mucip olmuştu. Bundan dolayı şürekâmdan ayrılmak mecburiyetini hissettim ve binaenaleyh resmen dükkânlarımızı tefrik ve taksim eyleyerek Bahçekapısı'nda Rasim Paşa Hanı altındaki 12 numaralı dükkânım ile Eminönü ve köprüde Kadıköy iskelesinde ve Karaköy'deki dükkânları bilfiil ve bizzat idarem altında bulundurarak buralarını birer tatlı meşheri hâline koydum. Artık bundan böyle ocak başında daha müsterih daha salim bir surette imalatımın nefasetini temin etmekle meşgul olacağımı muhterem halkımıza beyan ve temin ederim.

Binaenaleyh nefis süt tatlısıyla telziz-i dimağ etmek isteyenlere tekrar ederim ki Hıfzı Usta'nın dükkânlarına bilhassa teşrif ediniz ve ustalı[ğın] ne demek olduğunu bizzat müşahede buyurunuz. Muhterem halkımızın hakk-ı âcizânemde şimdiye kadar ibzal buyurduğu teveccühün beka ve devamından emin olarak bütün müşterilerime bu vesile ile arz-ı şükran eylerim."

Meşhur Muhallebici
Hıfzı Usta

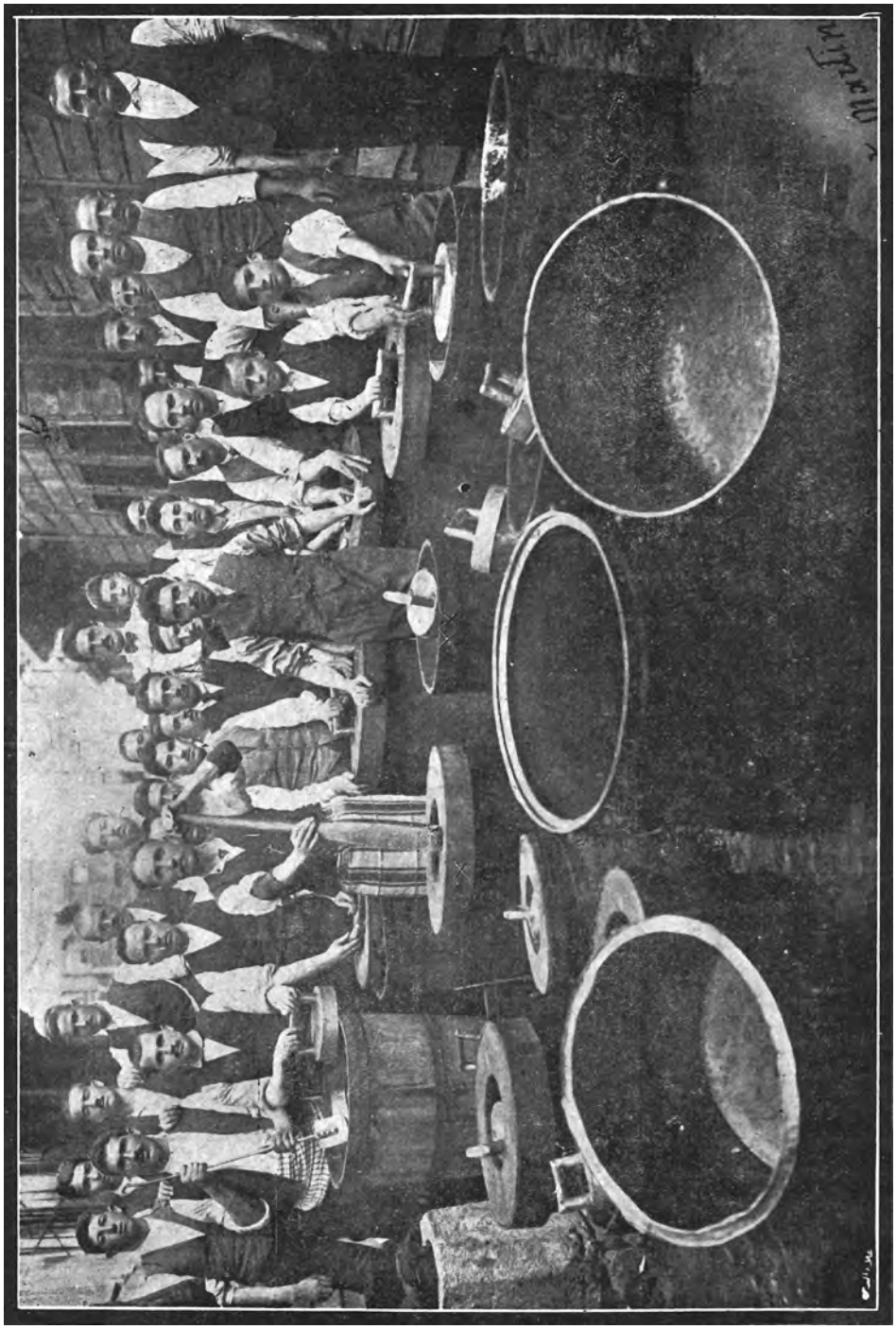

Memleketimizde muhallebiciliğin yılmaz bir uzvu (x) Hıfzı Usta ile amelesi birlikte çalışma esnasında: (xx) mahdumu ve kalfası Hüseyin Usta

Sene 4

SPOR ÂLEMi

Numara 4

Sahip ve Müdürü: Çelebizade Sait Tevfik

Sermuharriri: Burhanettin

Refet Paşa Hazretleri Türkiye İdman Cemiyetleri İttifakı heyeti arasında beliğ hitabesini irat ederken
(Müdürümüz tarafından takdim edilen *Spor Âlemi* koleksiyonu Paşa Hazretleri'nin elinde görülmektedir.)

(Tafsilat dâhildedir.)

Nüshası (5) kuruştur.

Makriköy Keşşaflarının Senelik Umumî Seyahat Listesi

Tarih	Mahall-i Seyahat	Kalınan Müddet	Mesafe
1 - 3 Haziran	Polenezköy	3 gün	35 kilometre
4-6 Haziran	Polenezköy	3 gün	35 kilometre
13-23 Haziran	Üsküdar-İrva-Ömerli-Beykoz	11 gün	175 kilometre
5-7 Temmuz	Burgaz Adası	3 gün	5 kilometre
8-9 Temmuz	Emirgan	2 gün	10 kilometre
9-10 Temmuz	Kavak	1 gün	15 kilometre
10-13 Temmuz	Burgaz	4 gün	5 kilometre
17 Temmuz	Balmumcu	1 gün	15 kilometre
19 Temmuz	Karakulak	1 gün	20 kilometre
20-27 Temmuz	Heybeli	8 gün	10 kilometre
29-30 Temmuz	Sarıyer	2 gün	25 kilometre
10-19 Ağustos	Üsküdar-İrva-Kartal	10 gün	105 kilometre
24-26 Ağustos	Kemerburgaz	3 gün	60 kilometre
29 Ağustos	Galinarya	1 gün	15 kilometre
1 Eylül	Halkalı	1 gün	35 kilometre
22-28 Eylül	Ermeniköy	7 gün	75 kilometre
		61 gün	640 kilometre

Alemdar Sineması

Bu cuma fevkalâde programında sinema terakkiyât-ı hâzırasının son mahsul-i bedâyi'inden biri!

Zulmet Çocukları yahut (Aşk Entrikaları)

Namus uğrunda katil ve firari bir amelenin pür heyecan ve merak-aver sergüzeştleriyle malî esrar-alûd, sehhâr bir Amerikalı milyarder kadının aşk-ı muhterisi ve zulm-i istibdadını muhtevi bedî'a-i sanat.

Heyet-i temsiliye-i muazzamanın başında Mierendorff

Makriköy izcileri sevgili gazilerimiz huzurunda zabitleri Mehmet Bey'in kumandasında Makriköy izcilerinden dokuz kişilik bir grup geçen cuma günü Ayasofya Camii'ne azimetle havlıda eğlendirilmekte olan sevgili gazilerimizin kumandanlarından aldıkları müsaade üzerine yüz kişilik bir gazi grubunun yegân yegân ellerini öpmek, hatırlarını istifsar etmek suretiyle bütün İstanbul Türk izcileri namına gazilerimize vazife-i hürmet ve hoşamedîyi ifa ve bundan mütevellit şevk-i sürur ile avdet etmişlerdir.

Büyükada Kulübü

Büyükada'da, Büyükada Türk Gençlerbirliği namıyla ruhsat-ı resmiyeyi haiz bir spor kulübü tesis ettiğini maalmemnuniye haber aldık. Müteşebbislerini tebrik ederiz.

Kemal Bey Sineması
Gençlik ve spor hayatına müteallik fevkalade roman
Cinnabar'ın İntikamı
Yarınki cuma günü yeni serileri ve zengin teferruat

Ali Efendi Sineması
Cüretli Maceralar
Büyük Amerikan sinema dramı – 5 kısım
Meşhur sportmen sanatkâr
Tom Mikes tarafından

Bî-namazın Otuz Üç Gecesi

Suat Fahir Bey tarafından gayet güzel bir üslupla yazılmış olan bu eser otuz üç latif ve gülünçlü hikâyeyi havidir. 40 kuruşa satılmaktadır.

Ateş Olur da Yakmaz mı?

A. Hikmet Bey'in bu acıklı hikâyesi 15 kuruştur.

Tacir ile Cin: Çocuklar için bu millî şark masalı 5 kuruştur.

Tevzi' mahalli: Babıâli Caddesinde İttihat Ticaret Kitabhanesi'dir.

26 Teşrinievvel 338	Nüshası 5 kuruştur	Numara 4	Yeni Sene Dördüncü sene – Numara 66

SPOR ÂLEMi

Her hafta perşembe günleri neşir olunur. Spora ait mecmuadır.

Bend-i Mahsus:

Yeni Seferberlik

Bu hafta içinde Türkiye İdman Cemiyetleri İttifakı reisi Sami Bey'in riyaseti altında bir heyet İstanbul İdmancılığı namına Trakya fevkalâde kumandanı Refet Paşa'yı İstanbul'a gelen ilk millî kumandan olarak tebrik etti. Bu râsimenin tafsilatı kısm-ı mahsusumuzda münderiçtir. Min haysü'l-mecmû' on dakikaya varmayan bu mübarek temasın manası ve neticesi hakkında kelimelerin şaşa-i beyanından istifadeye çalışmayarak birkaç satır yazmak isteriz.

Hakikati söylemeliyiz. İdmancı namı alan bizler bugüne kadar ne idik? Hususî ve samimî temenni ve temennalar bertaraf edilirse memleketin hangi kuvvetinden, hangi müessesesinden, nihayet hangi resmî makamından ciddî bir istiknâh, bir teklif karşısında bulunduk. Hepimiz demiyor muyduk ki:

"Hak-i siyeh içinde düşecek dane miyiz biz?" Şüphe yok ki; biz öyle ihmal edilecek dane değildik.

Hayat-ı hakikiye-i sa'yimiz, 324 İnkılâbı'yla başladıktan sonra bugüne kadar gönüller dolusu sevgili arkadaşları siperlere gömdük. Yoksulluk, mahrumiyet, açlık, hastalık, harp, istila gördük; küsmedik. Fakat yardım namına bize hakiki bir el mi uzatıldı? "Siz de var mısınız?" diye bizi arayan mı oldu?... Çok defa hizbî hislerle kimimiz bu tarafa, kimimiz öte tarafa çekilmek istendi. Bütün o maceralar içinde hâlâ Türk idmancı işini bırakmıyor, çalışıyor ve kendini topluyordu. Bu toplanma bittiği sırada memlekette idmancılık namına hâlâ bir vazife-i medeniye vücuduna kail kaç salahiyettar adam gösterebilirdik? En yüksek muharrirlerimize kadar bunu bize çok görenler olmadı mı idi?... Tafsil etmeyelim. Acıdır. Fakat çok doğrudur. İşte bu günler geçtikçe ümidimiz kalmıyordu. Biz bu elmas toprağa ne hizmetler ettiğimizi ve edeceğimizi biliyorduk. Geçen müteaddit nüshalarımızda demiştik ki: "İdmancıların burada yaptıkları iş siperlerde çalışan arkadaşlarının hizmetinden dûn değildir."

İşte bu sözü dün bize:

- Çocuklar!

Hitâb-ı samimisi ile başlayan Refet Paşa'nın gönlünden kopan nutkunda işittik ve o hakikati duyduğumuz için -neden saklayalım- mest olduk.

Gerek Paşa'nın, gerekse ra'şe-dâr-ı teheyyüç Sami Bey'in sözleri ne kadar muhabbet cilveleri ihtiva ederse etsin iki bariz hakikati ve iki kuvvetli manayı ifade ediyordu.

Paşa sevimli sözleriyle ve nafiz gözleriyle demek istedi ki:

- Çocuklar! Memlekete hizmet, düşünen ellerle yapılacaktır. Siz ki sağlam adam ve istiklal-i fikr sahibi genç yetiştirmeye çalışıyorsunuz. Düşünmek ve çalışmak vazife-i medeniyesiyle bundan sonraki işlerde hizmetiniz vardır.

Sami Bey dedi ki:

- Paşam! Biz memleketin önüne durulamayacak bir cereyanını spor için en nafî' bir mecra olan milliyet vadisinde isâleye çalıştık. Her türlü mahrumiyet ve tazyikâta rağmen müstevlî Avrupa kuvvetlerinin muntazam idmancılarını çok defa mağlup ettik. Spor da bir harb-i medenîdir. İşte o galebelerledir ki; İstanbul'un karanlıkta kalmış ahalisine heyecan-ı millî için fırsat verdik.

Umarız ki; bundan sonraki memleket işlerinde sa'ylerimiz daha ziyade müsmir olsun.

Dikkat edilmek gerektir ki; bugüne kadar gelen geçen muhtelif nev' ve kanaati havi ricâl, hükümetler, kabineler, müessesât-ı hususiye velhasıl Türkiye'nin salahiyettar

Foto: Naşit Hakkı
Kazım Karabekir Paşa'nın karargâhında Şark Ordusu şehit yavruları idman yaparken

makâmâtı idmancıyı sağlam bir vücut fakat sağlam bir alet telakki ediyor, ona yalnız bir kıymet-i adaliye atfettiği için hakk-ı tefekkür vermeyi düşünmüyordu. Refet Paşa bize olan hitabıyla, bir milletin fikr-i umûmîsini, sağlam vücutlu adamların salim düşünceleri ıslah ve ikmal edeceğini ve binaenaleyh idmancıların evvelemirde adalesi değil dimağı haiz-i

Mustafa Kemal Paşa Hazretleri'yle Refet Paşa Hazretleri'nin geçen sene Ankara'da icra edilen at yarışlarında çıkan fotoğrafîleri

kıymet olduğunu anlatmıştır. Bu, Türkiye'de idmancılara verilen ilk kıymet-i fikriye ve yeni bir kanaat-i ilmiyedir. Çünkü heveskâr idmancılık dünyanın her tarafında yalnız vücutlu değil, iradeyi, muhakemeyi, ahlakı, fikr-i istiklali ve memleket kaygısını takviye için tercihen kullanılan bir gıdadır. Bunu ilk gören ve takdir eden Refet Paşa'ya memleket namına bir taraftan, idmancılık namına diğer taraftan teşekkür etmek lazıme-i kadr-şinasîdir.

Bu musîb müşahede o mülahazaya ittifak reisinin verdiği samimî cevapta idmancıların

Kahraman idmancılarımızdan Refik Bey Fenerbahçe Kulübü'nün sol açığı bulunan Doktor Refik Bey İzmir'e giren ilk kıtanın sıhhiye bölüğünde bulunuyordu.

fikrî ve bedenî vatan işleri ve memleketin imar ve temdin-i mesaisi için ne derecede mütehâlik bir ataş-ı hizmet duyduğunu ifade eylemek cihetinden bir gönüllü dâsıtânî teşkil eder.

Demokratik bir idarenin yeni esaslarını ilan eden hükümet-i milliye kuvveti halktan ve tercihen şüphe yok ki halkın da kuvvetlisinden alacaktır...

Biz ki, kuvvetli, ahlaklı ve namusluyuz. Yeni esaslar dâhilinde başlayacak olan cidal-i medeniye her zamandan fazla bir iman-ı muvaffakiyetle hazırlanmalıyız.

Refet Paşa'nın kısa ve veciz nutku bizi bu mütarekesiz ve daimî cidal için seferberiye davet etti. Hâlbuki biz oraya zaten gönüllü gitmiş idik. İttifak reisi bunu selîs ve beliğ kelimelerle değil, yüreğinden kopan titremelerle anlattı. Şüphe yok ki, anlattı... Çünkü Paşa'nın gözlerini sevinç yaşıyla sulanmış gördük.

Spor Âlemi

Refet Paşa Hazretleri İdmancılarımız Arasında

Refet Paşa Hazretleri cumartesi günü Türkiye İdman Cemiyetleri İttifakı Heyeti ile *Spor Âlemi* mecmuası müdürünü kabul buyurmuşlardır.

21 Teşrinievvel Cumartesi günü öğleden sonra Türkiye İdman Cemiyetleri İttifakı Reisi Ali Sami Bey'in riyasetinde bir heyet, şark mahfilinde Refet Paşa Hazretleri'ni ziyaret ederek müşarünileyhe İstanbul'daki idmancılar namına beyan-ı hoşamedî eylemişlerdir.

Kahraman idmancılarımızdan Zeki Bey

Resmini birkaç nüsha evvel yine derç ettiğimiz Nişantaşı Terbiye-i Bedeniye Yurdu Reisi Tayyareci Zeki Bey ahiren yeni bazı fedakârlıklarda daha bulunmuştur. Son gönderdiği mektubundan aldığımız birkaç satırı aynen derç ediyoruz: "Birinci muharebe-i havâîyemde iki tayyare ile harp ederek birini ıskat diğerini de firara mecbur etmiştim. Benim tayyarem de yirmi iki isabet vardı. Fakat mecruh olmadım. Yalnız bu defa son büyük taarruzun mebde'inde ikinci bir muharebe-i havâîyemde motorumuza isabet vaki olduğundan bizim hatların gerisine inmeye muvaffak oldumsa da başımdan ve kolumdan ağırca mecruh oldum. Hastanede birkaç gün yattıktan sonra doktorun adem-i müsaadesine rağmen kaçtım ve cepheye tayyare ile uçarak tekrar gittim. Son güne kadar cephenin en mühim uçuşlarını yaralı ve arızalı kolum ile icra ettim. Hatta İzmir üzerinde uçan ilk Türk tayyarecisi olmakla iftihar ediyorum. İzmir'den sonra Midilli'ye ilk giden yine benim. Ümit ederim ki İstanbul ve Edirne üzerinde de ilk uçuşu yine ben yapacağım..."

Heyet: Reis Ali Sami, Reis-i Sani Burhanettin, Kâtib-i Umumî Fethi, Veznedar Nuri, azâdan Hikmet, Hasan Kâmil, Saip, Hamdi

Foto: Naşit Hakkı
Kazım Karabekir Paşa'nın huzurunda Şark Ordusu şehit yavruları pehlivanlık taliminde

Beyler ile fahri azâdan Abidin Daver ve *Spor Âlemi* mecmuası namına da Sait Beylerden ibaretti.

Refet Paşa'nın İdmancılarımıza Hitabesi

Refet Paşa, mahfilin bahçesinde heyet ile beraber mecmuamız için müteaddit resimlerini aldırmış ve fevkalâde bir samimiyet ile kabul ettiği heyet azâsının ayrı ayrı ellerini sıkarak kısa bir hitabe irat etmiştir:

Mustafa Kemal Paşa Hazretleri'yle Refet Paşa Hazretleri yarışta hakem locasında

Foto: Naşit Hakkı

Kahraman idmancılarımızı yâd ederken: İzmir'e giren süvari kuvvetlerinin mümtaz bir bölüğü (At üzerinde görünen zabit Süleymaniye Kulübü'nden Hikmet Bey'in biraderi Fikret Bey'dir. Bu kahraman idmancımız Anadolu harbinde birçok yerlerinden yaralandığı hâlde yine harbe iştirak ettiğinden rütbesi yüzbaşılığa terfi edilmiştir.)

"Milletlerin yalnız dimağlarını değil bedenlerini de terbiye ve takviye etmek mecburiyetinde olduklarını çünkü sağlam bir dimağın sağlam bir bedende bulunduğu hakikatinin bütün milletlerce malum olduğunu ve İstanbul'daki Türk gençliğinin idmancılık âlemindeki muvaffakiyetlerini işiterek daima sürur ve memnuniyet hissettiğini, yalnız vatanı kurtarmaya matuf olan mücâhede-i milliyenin emrettiği vezâif arasında idmancılarımızın mesaisini yakından takip etmeye muvaffak olamadığına müteessif bulunduğunu" söylemiş ve "Gençlik her sahada olduğu gibi idmancılık sahasında da çalışmalı, yükselmelidir. Mesainizi takdir ve tebrik, bütün İstanbul idmancılarına selam ve teşekkür ederim. Sizlerin ellerinizi sıktığım zaman âtîden pek ziyade ümit var oluyor ve haklı bir gurur hissediyorum," demiştir. Türkiye İdman Cemiyetleri İttifakı Reisi Ali Sami Bey, Paşa'nın hitabesine âtîdeki nutuk ile cevap vermiştir:

Ali Sami Bey'in Nutku:

"Sevgili kumandanımız,

Payitahtımıza adım attığınız zaman sizi karşılayan halkın ilk safında idmancılarımız bulunmuş ve sevgili kumandanlarını el üstünde taşımışlardır. Fakat, o gün coşkunluk seli içine karışan duygularımızın münferiden teyidinden men'-i nefs edemedik.

Evvela, bizi affediniz; belki biraz hodbînâne düşündük, son uzun ve elemli seneler bizi en büyük muhabbetlerimizden ayırmış, en samimî duygularımızdan mahrum etmiş olduğu için o süruru bir defa hissetmekle iktifa edemezdik. Muzaffer ordumuzun yalnız değerli ve teşkilatçı kumandanını değil bütün neferlerini bile yegân yegân aynı coşuşla karşılaşsaydık bu iştiyakımız yine tahaffüf etmiş olmazdı. İşte bu nâ-kabil-i mukavemet arzunun saikıyla sizi meşâgil-i kesîreniz arasında rahatsız etmeyi göze aldık.

Saniyen, düşündük ki elbette hasretini çekmiş olduğunuz sevgili payitahtımızı ilk ziyaretinizdeki tahassüsât sizde en derin iz bırakacak olanlarıdır. Onun için idmancılık teşkilat-ı milliyesi üzerine bir an olsun nazar-ı dikkatinizi celp etmeyi vazife addettik.

Tabii bilirsiniz ki bu teşkilat asr-ı hâzırda yalnız sıhhat-i umûmiyenin ve ırkların ıslahını istihdaf ile iktifa etmemekte hissiyat-ı milliyenin tenmiyesi, gençliğin ruhunun ve ahlakının i'tilâsı emrinde de mühim bir amil yeni bir muharrik mahiyetini iktisap eylemiştir. Beynelmilel müsabakalar sulh zamanında bayrak etrafında mücadele ve binaenaleyh hiss-i millînin neşvünema vasıtasını temsil etmez mi? İdmancılık teşkilatı aynı zamanda mühim bir propaganda amilidir. Büyük mücâhedeyi idare eden sizler elbette herkesten iyi bilirsiniz ki kuvvetten maada hiçbir hakka ser-füru etmeyen bugünkü medeniyete hakk-ı hayatımızı maddî mücadele meydanlarında daha ziyade takdir ettirir. Bir pehlivanımızın galebesiyle en beliğ nutuklar en kuvvetli notalar kadar tesir yapabilir.

Fakat bu teşkilatı takdir etmek kâfi değil, tatbikinde istical etmeliyiz. Onun için mücadele-i milliyenin idmancılar saflarında açtığı şerefli boşluklara rağmen en büyük harbimiz esnasında bu işin esasâtını vazettik.

Ve bütün mahrumiyetlere rağmen teşkil ettiğimiz takımlarla İstanbul'da ecânibin en kuvvetli idmancılarını mağlup ederek millî coşkunluğun mütehassiri olan ahalimize bazı sürur dakikaları geçirebildik. Biz idmancılık teşkilatının ikmali hususunda geri kalacak olursak belki teşkilat bize bir yabancı kisvesiyle gelir gençlerimize âmâl ve menâfi-i milliyemiz hâdim olmayan duygular verir.

Biz eminiz ki idmancılığımıza yardım edebilecek olan makâmât bu teşkilatı bütün ehemmiyetiyle takdir ederse idmancılık gibi en münevverinden en ümmîsine kadar bütün halk gençliğin en cevval en cerbezeli en âteşin bir kısm-ı mühimmini teşkil eden bir memba-ı kuvvetin dahi teali-i millîmizde bir amil olmasına zemin ihzar ederler.

Siz hepimizden iyi bilirsiniz ki terakki yolumuz artık sedd edilemez. Biz tazyik gördükçe kuvvetlenir, serbest bırakıldıkça yükselir bir millet olmaya azmettik. Biz de bu kanaatleri ihya eden maddî, manevî istinatgâhlarımızın ehemmiyetini emsali nâmesbûk bir açıklıkla gösteren şanlı ordumuzun bir mümessilini bugünkü saadetimizin de mühim bir amili sıfatıyla selamlar ve Türk idmancılığının hissiyat-ı şükran ve tekrîmini teyit eylerim."

İdmancılara Muhabbet ve İltifat

Müteakiben Refet Paşa, heyete hitaben İstanbul idmancılarının ecânibe karşı ihraz ettikleri muvaffakiyetlere çok pek çok memnun olduğunu söyledikten sonra "fikr-i teşebbüsü gaip etmiş olan milletler en büyük felaketlere ve izmihlâle uğramaya mahkûmdurlar. Teşebbüsâtınıza ve bana karşı gösterdiğiniz muhabbete teşekkür ederim. İdmancı arkadaşlarınızın her birini ayrı ayrı öpüp takdir edemediğime müteessifim bütün sporcu arkadaşlarınızı benim namıma selamlar ve benim tarafımdan hepsini ayrı ayrı öpersiniz," demiştir. Sami Bey de bilmukabele İstanbul idmancıları namına Paşa'ya beyan-ı teşekkür eylemiştir.

Spor Âlemi mecmuası sahibi Sait Bey, Paşa'ya mezkûr mecmuanın bir koleksiyonunu takdim etmiş, müşarünileyh de kendisine "pek ziyade takdir ettiğim mecmuanızı okumak için her fırsattan istifade edeceğim, tebrik ederim," [demiştir.]

Kaliforniya'da bir kumsalda boksörler kralı Jack Dempsey ile film kraliçesi Ruth Roland şakalaşırken

İdmancılarımıza karşı pek samimî hüsnükabul gösteren Refet Paşa Hazretleri'ne mecmuamız teşekkür ve minnettarlığını alenen izhar eder.

Dempsey ve Amerika Boksörleri

Şampiyon Dempsey-Wells maçı ne vakit ve nerede icra edileceği henüz kat'î olarak malum değildir. Dempsey, Amerika'da Amele Bayramı gününde kendi arkadaşlarından bir zenci ile gösteriş maçı yaparak zenciyi dört raunt esnasında dört defa düşürmüş, aynı zamanda orta hafif sıklet şampiyonu Lynch şampiyon namzedi Palmory'yi mağlup etmiştir. Tam hafif sıklet şampiyonu Benny Leonard İtalyan şampiyonu Kansas'ı dördüncü rauntta ve İsveç şampiyonunu Ever Hammer'i on rauntta sayı hesabıyla mağlup etmiştir.

Daha evvelce Hammer, Charley White'i on iki rauntta sayı hesabıyla mağlup etmiştir. Gelecek ay Benny Leonard ile Charley White şampiyonluk maçı icra edilecektir. En hafif sıklet boksörlerden Bedd Taylor bütün dünya hafif sıklet şampiyonlarına meydan okuyor. Daha ileri vararak orta hafif sıklet şampiyonu Lynch'i de maça davet etmiştir.

Garp Haberleri

Joe Beckett, Frank Moran'ı dövdü

Albert Hall 11 Teşrinievvel akşamı dehşetli bir kalabalık ile dolmuştu. Majör Wilson bu akşamı tertip etmekle ağır sıklet boks tarihinin bir sahifesini daha açmıştı.

Birinci maç Bombardier Wells'in yuvarlanmasıyla neticelendi. Wells, o eski İngiliz şerefi, yeni şampiyon Jack Bloomfield'in kuvveti ve gençliği karşısında yıkıldı.

Musâraanın 1'inci devresinde- Bloomfield boy ve sıkletçe hasmından aşağı olduğu için müdafaada kaldı.

2'nci devre- Wells kolayca vurmaktadır.

Bloomfield mideye sıkı bir surette indirdi.

3'üncü devre- Bloomfield'in faikıyeti zahir olmaya başlıyor.

4'üncü devre- Wells kendini toplamaya çalışmış ve eski hâlin[i] andırmıştır. Bloomfield çabucak bitirmeye uğraşmaktadır. Wells yoruluyor.

5'nci devre- Wells güç mukavemet ediyor.

Galip Boksör Joe Beckett
(Bu sayfada tafsilatı vardır.)

6'ncı devre- Dehşetli bir kroşe Wells'i uzun zaman için bayılttı.

Bloomfield, sıklet ve boyca daha ilerlemiş olsaydı dünyanın en iyi boksörleri sırasına geçerdi.

İkinci müsabaka Beckett-Moran arasında idi. Bu hakikaten bir sokak kavgası oldu. İki hasım boksun bütün inceliğinden mahrumdular ve neticede Beckett kazandı.

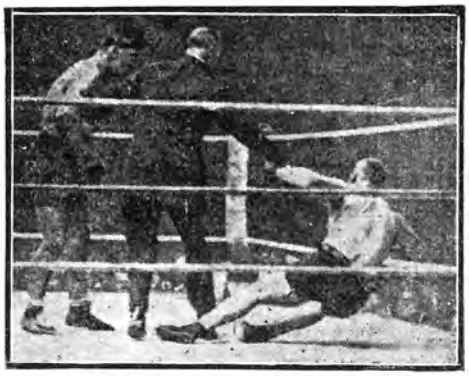

Son Joe Beckett-Frank Moran müsabakasında

Musâraanın 1'inci devresinde- Moran hakiki bir devdir. İki taraf muhâceme halinde...

2'nci devre- Moran dehşetli yumruklarla İngiliz şampiyonunu sarsıyor. Beckett hasmının göz kapağını yarıyor. Müsabaka değil muharebe...

3'üncü devre- Gonk çalınca Moran fırsattan istifade şiddetli bir direkt indiriyor. Fakat tesadüf! Beckett kaymış ve kurtulmuş... İki taraf da bitik.

4'üncü devre- Bütün raunt esnasında Beckett yerlerde süründü. Bir kere 7, sonra 4 sayılara kadar bayıldı.

5'inci devre- Beckett kendini toplamış, hâkimiyet ondadır. Daha düşüremedi.

6'ncı devre- Moran, ayakta duracak hâli olmadığı hâlde gülümsemeye çalışıyor. Cesareti alkışlanmaktadır.

7'nci devre- Hakem, bu feci vaziyete nihayet vermek üzere müsabakayı durdurdu. Maçtan sonra iki hasım hararetle ellerini sıkmışlardır.

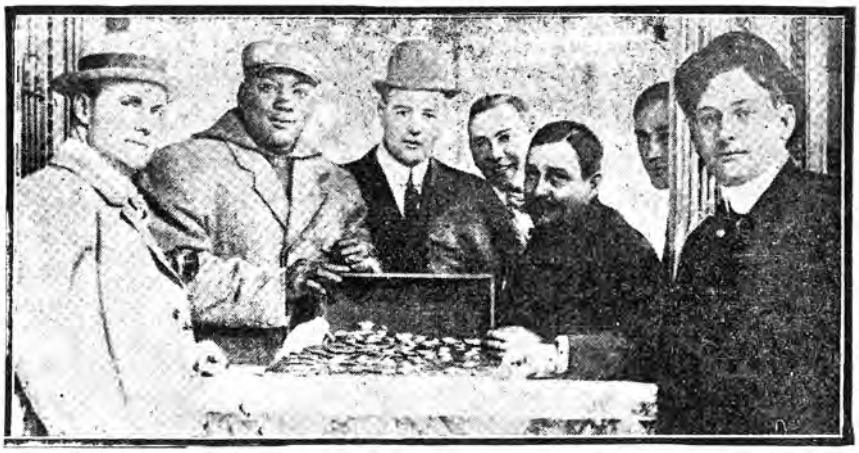

Boksörler nasıl zenginleşiyor?
Jack Johnson-Jim Jeffries maçından evvel garanti olarak vazedilen 2000 dolar sayılırken sıra ile: Tex Rickard, Jan Johnson, Sam Berger, Jefferies'in mümessilleri, Meter Dutilh ve Jack Gleason.

Battling Siki 23 Teşrinisani'de Beckett ile karşılaşacaktır. Evvelce de söylediğimiz gibi bu maçın galibi Carpentier ile dövüşecektir.

- Büyük Fransız Boksörü Ledoux, İngiliz Harrison'ı 18'inci devrede döverek Avrupa şampiyonu unvanını muhafaza etmiştir. Ledoux 30 yaşında olmasına rağmen pek büyük maharetini yine ispat etmiştir.

Almanya'da Osman Bey'e:

Yusuf ve sizin adresleriniz geldi. Gazeteleriniz muntazaman gönderiliyor. Veli Bey'in adresi gelmemiştir.

Chicago'da Mahir Bey'e:

Yeni abonemize mecmualar gönderilmiştir. Çok teşekkür ederiz.

İzmit'te Sıhhiye Reisi Muavini Cevdet Bey'e:

Bizi hatırladığınıza teşekkür ederiz. Birinci, ikinci senelerimizin mevcudu kalmamıştır. Üçüncü, dördüncü senemiz için dört buçuk lira gönderdiğiniz zaman hemen risaleler adresinize irsal olunur.

Berlin'de Doktor Ali Bey'e:

Hâdi Bey, Almanya'ya azimet etmiştir.

69 sahra vasıtasıyla Sıhhiye Bölüğü Tabibi Refik Bey'e:

İzmir'e ilk girdiğinizden dolayı tebrik ederiz.

Sabri Mahir Bey'in Hatıratı

Carpentier'in hatıratının nihayetlenmesine ancak bir iki makalemiz daha kalmıştır. Sabri Mahir Bey'in hatıratını bilahare derç etmeyi daha münasip gördüğümüzden kârilerimizin af buyurmalarını temenni ederiz.

Mağlup boksör Frank Moran

(Karşıki sayfada tafsilatı vardır.)

Adap ve Usul-i Kemankeşan (2)

Kemalettin... Davud Paşa

Bu makalede ok atmanın nev'inden bahsedeceğim.

Ok atmak başlıca iki nev'dir. Biri "remyü's-semâ", diğeri "remyü's-sedad"dır. "Remyü's-semâ'nın Türkçe mukabili "menzil atışı", "remyü's-sedad"ın ise "puta atışı"dır.

"Puta" kelimesinin nereden geldiği ve neden bu atışa "puta atışı" tesmiye olunduğu malum değildir.

Fatih Sultan Mehmet Hazretleri İstanbul'u ba'de'l-feth Ayasofya kilisesinde bulunan on iki adet putu Okmeydanı'na vaz' ettirmiş ve bütün tirendâzân üç gün mütemadiyen bunları hedef ittihaz ederek ok atmışlardır. Belki "puta" tabiri bu sebepten ileri gelmek ihtimali vardır. Lakin bu meseleden evvel de hedefe atış yapılır imiş, binaenaleyh bir eski ismi bulunması icap eder. Fakat maalesef bütün kavsnâmeler bu mesele-i mühimmeyi daima meskût geçmişlerdir.

Puta Atışı Nedir ve Nasıl Atılır?

On metreden ilâ 100 metrelik bir mesafeye vazedilen hedefe vaki olan atışa "puta atışı" namı verilir.

Hedef yarım ilâ bir metre murabbaı bir tahta veya suret-i mahsusada ihzar edilmiş içi ot dolu bir torbadır. Bazen bu torbanın etrafına küçük ziller asılır.

Hedefe isabet ettirmek gayet güçtür. Çok meleke iktisap etmek lazımdır. Vaktiyle birçok kemankeşlerimiz on metre uzağa konulan bir tabağa veya deve yumurtasına atış yaparlar ve isabet dahi ettirirlermiş. Fakat bu gibi kimseler bu sanata bihakkın vâkıf ve senelerce çalışmışlardır.

Hatta Tahir bin Abdullah lenhî? puta atışında gayet mahir imiş, ekseriya hedefe on veya daha ziyade olmak üzere isabet ettirirmiş ve bundan dolayı kendisine "sahib-i aşrü'l-aşer" namı verilmiştir.

Ezcümle elyevm yalnız harabesini görebildiğimiz Okmeydanı dergâhının meydan odasında duvarları hep bu gibi kıymettar çıngıraklarla tezyin edilir ve üzerlerine de vuran zatın ismi dahi yazılır imiş.

Duvarlarda aynı zamanda kıymettar nadide meşhur hattatların yazıları varmış, hatta bunlardan Yesari'nin şu beyti havi yazısı bu bahisle münasebeti olduğundan aynen yazıyorum:

"Çıngırak hedefin yerine geçmiş iki tîr
İki tîrin de yazılmış üzerinde izzet"

Zamanımızın kemankeşlerinden Hafız İbrahim ve biraderi Bahir Efendilerin pederleri meşhur tirendaz Hacı Besim Efendi merhumun dahi böyle bir çıngırak isabet etmiş ok hedefi kendilerinde mahfuzdur.

Hedefe isabet ettirmek güç olduğunu söylemiştim. Ancak bazı kemankeşler yazdıkları kavsnâmelerde:

1- Yay sert olur ve hedef de 300 gez mesafede bulunur ise yumruğun üstünden hedefin balasına -tüfekte olduğu gibi-

2- Hedef 305 gezden dûn bir mesafede ise yumruğunun üstünden hedefin tam merkezine

3- Hedef 100 ilâ 150 gez mesafeye vazedilmiş bulunuyor ise hedefin aşağı tarafına nişan alınmalıdır" diye kayıt etmişlerdir. Bazen gayet mahir ve nişancı bir tirendazın hedefe vuramadığı görülür. Bu adem-i muvaffakiyet birkaç sebepten ileri gelir. Ya çileyi küşat ederken vücudunun vaziyeti tebeddül etmiştir. Veya acele etmiş veyahut da çok atış icra ettiğinden yorgun bir hâlde bulunmasındandır. Bunun için eğer acele etmiş ise küşat esnasında birden üçe kadar saymalı, eğer yorgunluktan ileri gelmiş ise bir hafta istirahat veyahut vaziyetinde bir kusur var ise ıslah etmesi lazım gelir.

Fakat hocası olmayan bir kemankeşin, vücudunun vaziyetindeki kusuru anlayabilmesi için en iyi vasıta büyük bir endam aynasıdır. Aynanın karşısında atış vaziyetinde durmalı; bu suretle doğru olup olmadığı pek kolaylıkla anlaşılır.

Ekseriya yay hafif, tirendaz kuvvetli olur ise hedefe isabet az vaki olur.

Puta atışında okun temrini* siperin atış mahalline kadar gelmemesine dikkat edilmelidir. Lakin menzil atışında ise siperin atış mahalline gelmesi çok mesafe kazanılmasına yardım eder.

Bir kısım kemankeşler çileyi birden çekip hemen o anda bırakırlar. Bu şekil katiyen doğru değildir.

---

* Okun ucundaki ufak ve sivri bir demir uç.

Zira acelenin neticesi olarak elin oynaması nişana halel getirir. Saniyen geri dönmek ve bir kaza tevlit etmek tehlikesi vardır. Bunun için her üstat şakirdine ok atacağı zaman çileyi çektikten sonra birden üçe kadar saymasını ve badehu küşat etmesini tembih eder.

Atış esnasında alınacak vaziyet:

Gerek menzil ve gerek bilcümle atışlarda ihraz-ı galebe edebilmek için vaziyetin doğru olması icap eder. Ufak bir yanlış hareket 800 gez gidecek bir okun 500 gez gitmesine sebep teşkil eder. Bu gibi mahzurlara yegâne çare "baş sol omuza dayalı ve baş vücut ile müstakim bir şekilde sol ayak ileride, sağ ayak ise bir adım geride bulunmalıdır. Vücudun sağ tarafa müteveccih bulunmasına son derece dikkat etmelidir."

İdman:

Her heveskârın tam bir kemankeş olabilmesi için her gün alessabah "kepâde" tabir olunan hafif bir yay ile ve oksuz talim etmesi elzemdir. İlk talimde vücutta, kollarda sancılar ve ağrılar peyda olur. Lakin tahammül etmeli; her gün tedricî tedricî idmanın miktarını tezyide çalışmalı ve haftada bir de gez atmalıdır [gez: yelesiz oka derler]. Bu idman sa'y ü gayrete göre tebeddül eder. Bazı kimseler iki senede ancak birkaç yüz gezlik menzil atışı yaparlar. Bazıları da birkaç ayda gayet güzel atar mahir bir kemankeş olabilirler. Nitekim Sultan Mahmud-ı Sani her sabah icra ettiği idman neticesinde hemen ahz-ı kabzaya muvafık olmuşlar ve ilk menzil atışları da oldukça uzun bir mesafe addedilebilen 800 gezlik bir menzil kazanmışlardır.

Sevgili İzmir'imizde Spor

Ali Rıza, İzmir, 8 Teşrinievvel

"Yunan işgalinin burada teessüslerine hizmet etmiş olduğu Rum ve Ermeni spor kulüpleri son mağlubiyetleri üzerine ebediyen söndüler. Azâları da güzel İzmir'imizden defolup gittiler. Artık saha bizim, vesait bizim. Yalnız muntazam bir spor teşkilatının vücut bulması elzemdir. İzmir Türk sporculuğunun Yunan işgal-i meşumundan almış olduğu darbeyi tamir etmek ve be-tekrar kulüplerimizin teessüs etmesine biraz zaman lazımdır. Mamafih bazı Türk sporcuları millî sinemada toplanmışlar ve gençlere Saruhan mebus-ı muhteremi Necati Beyefendi tarafından bir hitabe irat edildikten sonra Harb-i Umumî aralarında İzmir'de faaliyette bulunmuş ve hain Yunanlıların şehre ayak basar basmaz tatil-i faaliyete mecbur olmuş olan Altay spor kulübümüzün tekrar tesisine karar vererek aralarında bir heyet-i idare de intihap eylemişlerdir. Heyet-i idare İzmir'de spordaki faaliyet ve hizmetiyle tanınmış olan muallim-i muhterem Nuri, Evliyazade Nejat ve Doktor Mithat Beylerden teşekkül eylemiş bulunuyor. Pek muhterem rehberler altında çalışmaya başlayacak olan İzmir gençliğinin bahusus maarif müdür-i muhteremimiz Vasıf Beyefendi'nin spordaki malumatından da istifade edecekleri ümit olunabilir. Son gelen 24-62 numaralı mecmuanızda İstanbul keşşaflarının İzmir ve Bursa'ya bir seyahat icra eylemeleri Makriköylüler tarafından ileri sürülmektedir.

İzmir muhabirimiz Ali Rıza Bey

Bu müstahlas memleketlerimizde izcilik için iyi bir propaganda olacak olan bu seyahatin hayyiz-i husule vaz'ını ümit ve müteşebbislerini takdir eyleriz. Keza İstanbul kulüplerinden bazı mühimlerinin gerek Anadolu'muzda ve gerekse mazlum ve fakat müstahlas şehirlerimizde bir spor propaganda seyahatine teşebbüs eylemiş olduğunu duymak hiç şüphesiz İzmir gençliği için pek ziyade mucib-i memnuniyet olacaktır."

Futbol Lig Maçları Başladı

Altınordu 3-Galatasaray 1

20 Teşrinievvel Cuma günü Kadıköy Çayırı'nda mevsim lig maçlarının birincisi ve aynı zamanda programın en heyecanlılarından biri olan Galatasaray-Altınordu müsabakası icra edildi. Daha bir buçuk hafta evvelden başlayan dedikodular oyuna fazla seyirci celp etmişti. Bugün Galatasaraylılar takımlarını daha kuvvetli yapmak istemişlerse de fazla karıştırmışlardı.

Galatasaray-Altınordu maçında Nihat Bey kafa vururken

Çünkü zayıf müdafaanın önünde pek kuvvetli bir muhacim hattı hiç iş görememişti ve görememekte de haklı idi. Takım:

Nüzhet,

Mehmet, Siret,

Selahattin, Edip, Şinasi,

Necip, Fazıl, Nihat, Suat, Rüştü Beylerden teşekkül etmişti. Altınordu ise geçen ki mağlup olduğu timlerinden Şükrü Bey eksik olduğu hâlde sahaya çıkmışsa da muhacim hatlarına ilave eyledikleri Ahmet Bey'in takımına pek ziyade faydası dokunmuştur ve takımları:

Nedim,

Nuri, Tevfik,

Ekrem, İbrahim, Hüseyin,

Mutena, Sami, Ahmet, Muzaffer, Nuri Beyleri ihtiva ediyordu.

Hakem Süleymaniyeli Hikmet Bey intihap edilmiş ve müsabakaya da saat üçte başlanılmıştı. İlk akınlar Galatasaraylılar tarafından yapıldı fakat Altınordu müdafaasının kuvveti karşısında top daima geri geliyordu. Vakit pek az geçmişti ki Galatasaray kendi kendine bir sayı yaptı. Bu sayı sıkı bir hücum esnasında yanlışlıkla yapılmış değil kaleciye pas vermek gibi fena itiyada oyuncularımızın alışmış olmasından ileri gelmiştir. Bu garip golden sonra Galatasaray muhacemesi telafi etmek için fazla çalışmaya başladıysa da yine tamamen müdafaasının kabahati arasında ikinci sayı da yapıldı. Hatta biraz sonra üçüncü sayı bile ilave edildi. Artık görülüyordu ki bugün Galatasaray Takımı mağlup oluyordu.

İkinci devrede Altınordulular galibiyeti kendi tarafında bıraktırmak için müdafaasına daha ehemmiyet vermiş, fakat Galatasaray da çok şiddetli hücumlara başlamışlardı. Epeyce bir müddet top hep Altınordu kalesi civarında dolaştı. Etraftan atılan mütemadi şutlar arasında kaleci Nedim Bey'in sağdan, soldan iadeleri alkışla karşılanıyordu.

Galatasaray-Altınordu maçında Necip Bey baş ile topu sevk ederken

Bir müddet daha çalışılmıştı ki Galatasaray da bir sayı yaptı. Bu sayı hasmına yetiştirmek için bir tebşir mahiyetinde olduysa da oyunun şiddeti arasında Galatasaray kaptanı Necip Bey bayıldığından sahadan çıkarıldı. Aynı şiddetle çarpışan Altınordu'dan Ekrem Bey de fena berelenmişti. Oyuna biraz daha devam edildi. Fakat Galatasaray'ın muhacemesi de zayıfladığından artık hücumlar hafiflemişti ve neticede de bire karşı üç sayı ile Altınordulular galip geldiler.

Fenerbahçe 4–Hilal 0

İkinci müsabaka biraz geçce başladı. Fenerbahçe İsmet Bey'in rahatsızlığı dolayısıyla biraz zayıf çıkmıştı. Fenerbahçe:

Şekip,
Hasan Kâmil, Cafer,
Fahir, Kadri, Ragıp,
Sabih, Alâeddin, Zeki, Ömer, Bedri Beyler

Hilal ise müdafileri Ekrem Bey'den mahrumdu.

Takımları:

Seyfi,
Ertuğrul, Burhan,
Kenan, Sadi, Refik,
Halit, Ziya, Fehmi, Vedat, Niyazi Beyler

Müsabakaya Galatasaraylı Ziya Bey hakem tayin edilmişti. İlk düdükten itibaren Hilalliler tamamen müdafaaya ehemmiyet vererek muhacim hatlarını bile tamamen geriye almışlardı. Adeta Fener müdafaası da orta çizgiye geldiğinden oyunda tek kale mahiyetine dönülmüştü. Hâlbuki müsabakanın dakikaları geçtikçe Hilallileri çok takdir ediyorduk. Alâeddin, Sabih, Zeki Beyler gibi İstanbul'un en mahir oyuncularına karşı fevkalade çalışıyorlardı. Eğer müdafaaya verdikleri ehemmiyet kadar muhacimlerini de biraz açmaya azmedeydiler ihtimal hasımlarına karşı daha sağlam bir tarzda çarpışmış olurlardı. Müsabaka uzadıkça el'ân Fenerliler tarafından sayı yapılamıyordu. Kaleye yaklaşmak için birikmiş oyunculara çalım yapmak mecburiyeti hâsıl olduğundan şutlar uzaktan atılmaya başlandı. Ve bu sıralarda Alâeddin Bey bir şut ile Hilal'e ilk sayısını yaptı. Biraz sonra Ömer Bey de ikinciyi ilave eyledi. Müsabaka daha gevşemişti. Sabih Bey sağdan aldığı topu kaleye götürdü ve üçüncü sayıyı da yaptı ise de ani sukût neticesi bayıldı. Bugünkü müsabakalarda takımlar her nedense hep zayiat veriyorlardı. Çünkü Fener-Hilal müsabakası gayet ihtimam ile cereyan ettiği hâlde yine Sabih Bey kendiliğinden düşerek bayılmıştı ve bu suretle ilk parti nihayetlendi. İkinci devrede Fener dört muhacimle yine faik bir tarzda oynamaya

Makriköy Kulübü Futbol Üçüncü takımı

Fenerbahçe ikinci takımıyla High School İngiliz Mektebi birinci takımı
(Bu müsabakada sıfıra karşı bir sayı ile Fenerbahçe ikinci takımı kazanmıştır.)

başlamıştı. Hilal müdafaası mütemadiyen çalışıyor ve bilhassa kalecileri şayan-ı takdir fedakârlıklarda bulunuyordu. Müdafaalarındaki küçük bir oyuncu da aynı fevkaladeliği göstermişti. Devrenin nısfı geçtiği hâlde el'ân bir şey olamadı. Fakat biraz sonra Fener dördüncü sayıyı da yaptı. Oyunun bitmesine pek az var iken Hilal, Fehmi [ve] Burhan Beylerin sıkı birer hücumlarıyla müsabakayı nihayetlendirdi.

Maccabi 2-Galatasaray 1

22 Teşrinievvel Pazar günü Galatasaray ile Maccabi takımlarının Taksim Stadyumu'nda bir futbol maçı icra edildi.

Galatasaray Takımı'nın ekseriyetini mütekait oyuncular teşkil ediyordu. Müsabaka pek heyecansız oldu. Neticede bire karşı iki sayı ile Maccabililer galip geldiler.

Fenerbahçe 4–Nişantaşı 0
Fenerbahçe 2–Vefa 0

22 Teşrinievvel Pazar günü Kadıköy İttihat Kulübü'nde, Fenerbahçe Kulübü, Nişantaşı ve Vefa ikinci takımlarına karşı iki ikinci takım çıkartarak çarpışmış ve neticede Fenerbahçeliler, Vefa'yı sıfıra karşı iki, Nişantaşı'nı da sıfıra karşı dört sayı ile mağlup etmişlerdir. Maçlar çok samimî ve halecanlı olmuştur.

İdman Evi'ndeki Boks Maçları

20 Teşrinievvel Cuma günü İdman Evi'nde boks maçları icra edilmiştir. Millî istikbal gününe rast geldiği için pek ziyade kalabalık olmamışsa da müsabakalar yine bir hâl-i mükemmeliyette devam etmiştir.

İlk müsabaka Fahir ve Celal Beyler arasında, ikinci müsabaka da Sayhan Bey ile Alberto arasında üçer devrelik amatör maçı idi. Her iki müsabakada da gençler pek hararetli çarpıştılar. Neticede birincide Celal, ikincide Alberto Efendiler sayı hesabıyla kazandılar.

Üçüncü maç çok heyecanlı olmuştu. Raşit Bey'le Garbis, hakemin düdüğüyle hemen vaziyetlerini aldılar. Fakat bir anda hâkimiyet Raşit Bey'e geçti ve hatta devrenin nihayetlerine doğru da sağ bir yumruğu ile Garbis'i midesinden zedeledi. Devre arası biraz istirahat temin edildiyse de ikincide hücumlar hep Türk'ün lehinde idi. Hatta bu devrede mütemadi üç *knockdowndan* sonra sonra diğer devrede Ermeni boksör mağlubiyetini itiraf ederek ringden çekildi.

Dördüncü maç Nasır Bey ile Alexander arasında yapıldı. Nasır Bey gayet cesur bir gençtir. Çalışırsa ilerde pek çok istifade edilir. İlk devrelerde fazla muvaffak olmuştu. Fakat son devrelerde hasmına ehemmiyet vermediğinden müsabaka berabere addolundu.

Program ilerledikçe müsabakalar şiddetleniyordu. Beşinci olarak Feyzi-Vafiadis maçı yapıldı. Her gün daha ziyade bir farkla yükselen Feyzi Bey bugün de bizi utandırmayarak hasmını ilk anda ezmeye başlamıştı. Hatta son devrelerde Karşıyaka'nın cesur boksörüne ring ipleri içinde vurmak için kovalamak mecburiyeti hâsıl oluyordu. Müsabaka bu suretle pek faik bir tarzda Feyzi Bey'in zaferi ile neticelendi.

Son numara Adnan Bey ile Mösyö Marşan arasında icra edildi. Bunda da sayı hesabıyla Marşan kazandı.

Gençlerimiz açık havada boks idmanları yaparlarken

Berlin'deki Türk Kulübü'nde Spor Müsameresi

29 Eylül Cuma akşamı Berlin Türk Kulübü'nde büyük zaferimizi tes'îd şerefine büyük bir müsamere tertip edilmiş ve Türklerin dünyaya şeref saçan harikalarından sonra burada bütün Türk gençleri toplanmıştı. Programda Almanya spor hayatında pek mühim amil olan boksör Sabri Mahir'in sanatı, hayatı hakkında mecmuamızın Berlin muhabiri Sun'î Bey tarafından bir konferans verilip bilahare bu kıymetli boksör ile Galatasaraylı Münir Bey arasında üç rauntluk gösteriş müsabakası yapılmış ve bütün gençler tarafından pek çok alkışlanmıştır.

Kârilerimizin yazılarından:

Bizde Boks Merakı

Muhtar Bedi'

"Boks" İstanbul'a ilk geldiğinde halkı fazla alakadar etmemişti. Dempsey-Carpentier maçı dünyaya tevessü ettiği sıralarda bizde de bu spora dehşetli bir iptila başladı. Artık herkes bir torba kum, ayağına yarım terlik tedarik ederek bu unvanı kendilerine mâl etmek istiyorlardı. Hâlbuki gençler kendilerini bilakis harap etmeye –hem de tam manasıyla- başladılar. Çünkü yanlarında bir muallim yoktu ve herkes bildiğine gidiyordu. Bir boksörün yevmî idmanının nelerden ibaret olduğunu bilmeyen hatta işitmeyen, boks hakkında küçük bir nazariye bile elde edemeyen bu zavallılar bacak idmanı diye binlerce metre mesafeyi dil bir karış dışarıda usulsüz olarak koşarlar. Göğüsleri, ciğerleri için yalnız "sandow" tanırlar. Bacak idmanından sonra kum torbasına gelince bunda da saatlerce doksan, yüz kiloluk iri kum taneleriyle çarpışırlar -yumruk vurduğu zaman ellerinde katiyen "bandaj" sargı yoktur-. Nihayet kan içinde torbayı bırakırlar. Ellerin derilerinin parça parça olduğunu söylemeye şüphesiz hacet yoktur. İki rauntta egzersiz bu biçarelerin yevmî idmanını tamamlar. Aynı zamanda zeytinyağ sürünüp güneş banyosu yapanları da unutmamak lazım. Bütün bunlara insanın yüreği sızlamaktan, derûnî "vah zavallı boksör" demekten başka elinden bir şey gelmiyor. Geçenlerde bir arkadaşıma eller kan içinde yüz göz kıpkırmızı tesadüf ettim. Yaptığı şeyin idman olmadığını, fayda yerine zarar göreceğini söyledim. Laflarımı ağzıma tıkadı. İşte bizdeki genç boksörlerimizin onda yedisi bu tarzda çalışıyor. Neticeten gıda da alınamıyor. Şüphesiz sarf olunan kalori yerini tutamayınca vücut gün geçtikçe düşüyor, hâlbuki bizde sporcuların pek çoğu fakirdirler. Mesela bir boksör sabah idmanından sonra üç dört yumurta, birkaç dilim yağlı ekmek, havyar gibi kalorili gıdalar almak mecburiyetindedir. Maalesef şimdi bir bardak çay, zeytin yahut peynirden başka bir şey alamayan idmancılarımız ekseriyeti teşkil eder. Bu hâle karşı idmancılarımızın yapacağı vazife gıdalarına göre idmanlarını tanzim etmek olmalıdır. Ayda iki defa et yiyen bir vücut saatlerce çalışırsa o muhakkak kendini bile bile intihara sevk ediyor demektir.

Kıymetli boksörlerimizden Bekir Bey
Sıklet 65, Boy 1.80, Göğüs 98, Bel 70, Boyun 37, Pazı 30.5, Sâid 29, Uyluk 53, Baldır 35...

Gıda imkânı mefkût iken fazla idmanlarla vücudu ezmek şüphesiz caiz değildir. Hatta bunu profesyonellerimize bile tavsiye ederiz. Gıda nispetinde çalışılmalıdır. Şimdi gençlik bu nispetsiz çalışmaya tahammül edebilir. Fakat her şey gibi bir zamana kadar... Ondan sonra feci bir sukût devresi başlar. O zaman artık her şeyi bitmiştir. Bu feci devreye yuvarlanmamak için her sporcu güzel tanzim edilmiş bir program tahtında ve aldığı kalori nispetinde idmanlarını yapmalıdır. "Boks" bütün sporların en çetin, en ince netice itibariyle en güç, en fennî bir şubesi olduğundan onda muvaffak olabilmek için çok uzun "antrenmanlara" ihtiyaç vardır. Bir boksör her şeyden evvel iyi bir "ankesör" olmalıdır. Bunun için bıkmaksızın bir antrenörün nezaretinde çalışmak lazımdır. Dört beş ay boksa çalışıp ringe çıkanların akıbetlerini maalesef görüyoruz. Pazıya güvenerek ringe çıkmak hem gülünç hem de pek çirkin olur.

Grand Prix de l'Automobile Club de France 15-VII-1922 Circuit de Strasbourg Km. 802,800 Fiat 1 ére

Grand Prix d'Italie Voiturettes 3-IX-1922 Circuit de Milan Km. 600 Fiat 1 ére – 2 éme – 3 éme – 4 éme.

Grand Prix de l'Automobile Club d'italie 10-IX-1922 Circuit de Milan Km. 800 Fiat 1 ére – 2 éme.

Les Victoires
De la Fiat en 1922

Orhaniye Matbaası

1922 Senesinde
"Fiat"ın büyük muvaffakiyeti

Fransa Otomobil Kulübü'nün büyük muvaffakiyeti 15.7.1922 "Strazburg" seferi 802,800 kilometrede "Fiat" birinci

İtalya "Voiturettes" büyük mükâfatı 3.9.1922 "Milan" seferi 600 kilometrede "Fiat" birinci, ikinci, üçüncü, dördüncü

İtalya Otomobil Kulübü'nün büyük mükâfatı 10.9.1922 "Milan" seferi 800 kilometrede "Fiat" birinci, ikinci

Sene 4

SPOR ÂLEMi

Numara 5

Sahip ve Müdürü: Çelebizade Sait Tevfik

Sermuharriri: Burhanettin

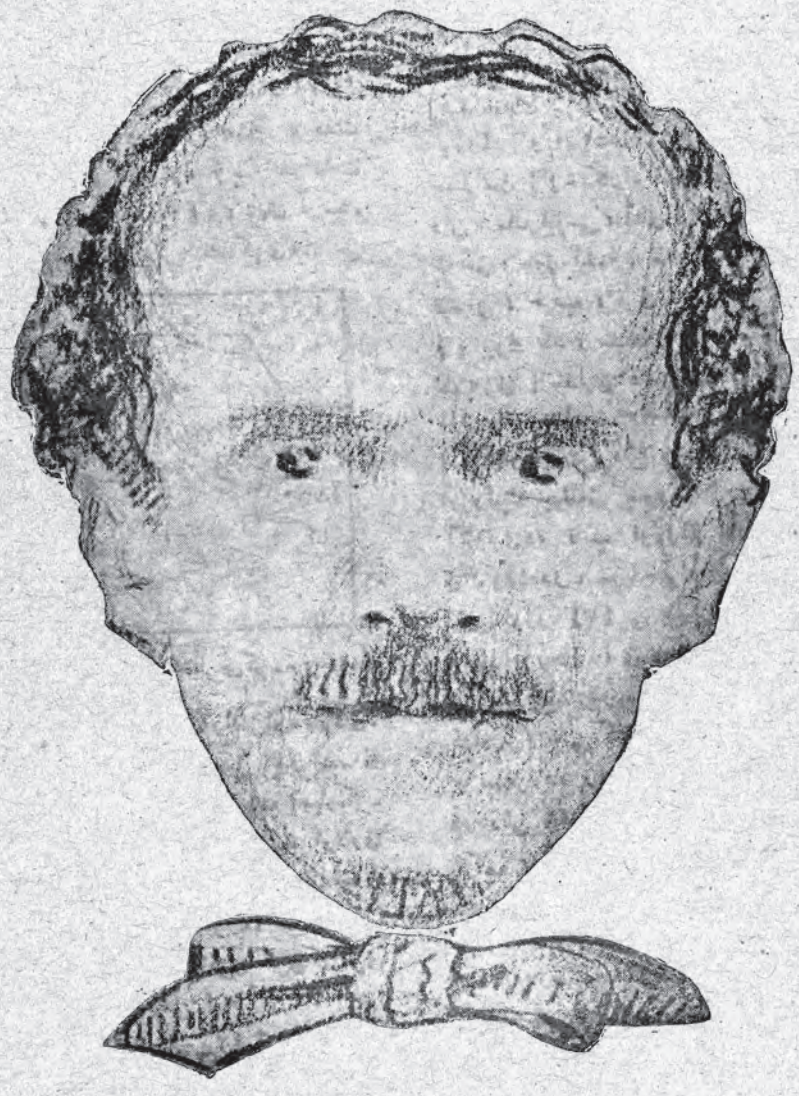

Federasyonumuzun kıymetli bir başı

Musavviri: H. A.

Nüshası (5) kuruştur.

(Son futbol lig maçları hakkında resim ve tafsilat dâhildedir.)

Memleketimizde Keşşaflık Hayatı

Makriköy Oymak Beyi Mehmet

Memleketimizde keşşaflık mevsimi telakki edilen yazın hitamı münasebetiyle Makriköy keşşaflarının 1338 yazına ait umumî keşşaf notlarını aşağıya derç ediyoruz:

Makriköy keşşafları 338 senesi 1 Haziran'ından 28 Eylül'üne kadar cem'an bu mevsimin dört ayından istifade etmişlerdir. Bu müddet zarfında 16 seyahat icra ederek yaya olarak 640 şimendifer ile 212, vapur ile 235 kilometre ki cem'an 1087 kilometre kat' ve bunun için 61 gün sarf etmişlerdir. Bu münferit 16 seyahat tevhit edilerek bu müddet zarfında İstanbul'dan hareketle şimale tevcih-i istikamet etselerdi Galiçya'da Lemberg'e, şimal-i garbîde Budapeşte'ye, garpta -Adriyatik Denizi de dâhil olmak üzere- İtalya'da Napoli'ye vasıl olurlardı. Eğer bu seyahati Anadolu'ya tahvil eder isek; şarkta Batum, Erzurum'a, cenupta Diyarbakır-Halep'e gidilirdi. Avdet ve azimet olarak Bursa'ya 4, Edirne'ye 2, İzmir'e 1,5, Selanik'e, Sofya'ya, Ankara'ya, Eskişehir'e de birer kere gidilip gelinirdi. Makriköy keşşafları bu seyahatler için bir kişi cem'an 26 lira sarf etmiştir. Bu paranın 200 kuruşunu şark şimendiferlerine, 100 kuruşunu seyr-i sefâine, 117,5 kuruşunu Şirket-i Hayriye'ye ki cem'an 417,5 kuruşunu vesait-i nakliyeye, 2.182,5 kuruşunu da iaşelerine sarf etmişlerdir. Makriköy keşşafları bu kadar seyahat için 787,5 şark şimendiferlerine, 480 seyr-i sefâine, 582 Şirket-i Hayriye'ye olmak üzere 1.849,5 kuruşu vesait-i nakliye ücreti olmak üzere 15.600 kuruş sarf etmişlerdir. Şu hâlde vasatî olarak şimendiferin kilometresini 3,5 kuruşa vapurun kilometresini 4,5 kuruşa katetmişlerdir. İşbu 61 güne baliğ olan 16 muhtelif seyahatin 41 gecesi çadırda, 17 gecesi karakol ve mekteplerde geçmiş, mütebaki 3 sefer de yalnız gündüz yapılmıştır. Bu müddet zarfında 1'i Rus, 1'i Laz, 2'si Ermeni, 7'si Rum, 76'sı Türk olmak üzere 87 köy gezilmiş; yine bu müddet zarfında 1 telsiz telgraf istasyonu, 1 tayyare mektebi, 1 ziraat mektebi, iki saray, sekiz karakol, sekiz çiftlik, altı büyük köprü, üç yel değirmeni görülmüş ve gezilmiştir. Bu seyahatlerde meşhur su membalarından Hünkâr, Fındık, Kayışdağı, Taşdelen, Malkuyusu, Elmalı, Karakulak, Sırmakeş, Yakacık; Düz Aşma, Soğuksu, Tomruk Ağası, Kısıklı, Hamidiye, Kırk Çeşme suları ziyaret ve Büyükbent, Sultan Mahmut, Valide Sultan, Topuzlu bentleri temaşa edilmiştir. Belgrad, Alemdağ'ı ormanları muhtelif noktalarından girilmek; Aydos, Kayışdağ, Çinaldağ, Alemdağları üzerlerine çıkılmak suretiyle, Burgaz, Heybeli adaları da kamp kurulmak dolayısıyla gezilmiş ve görülmüştür. Seyahatlerin; hepsi yürüyücü olmak üzere 7'si yalnız, hepsi oturucu olmak üzere 4'ü diğer keşşaf arkadaşlarımız ile birlikte yapılmıştır. İşbu seyahatlerin yalnız birinde keşşaf arabası getirilmiştir. Makriköy keşşafları bu seferlerde ber-vech-i âtî iyiliklerde bulunmuşlardır. Dudullu şosesinden aşağı yuvarlanan odun yüklü bir arabayı, Alemdağ'ı ormanında müthiş bir çukura yuvarlanıp iki gün kaldıktan ve bir gözü çıkıp müteaddit yerlerinden yaralanmış ve epey kan zayi ettiğinden kalkmasına ve kaldırılmasına imkân görülemeyerek çakallara ziyafet olarak terk edilen bir katırı kurtarmışlardır. Ermeni köyünde bir fakiri, bir hafta ormanda gaip olan dokuz kişilik aileyi birer gün iaşe etmişler; Irva deresi vadisinde sıtmaya müptela dört köy halkına aspirin dağıtmışlardır.

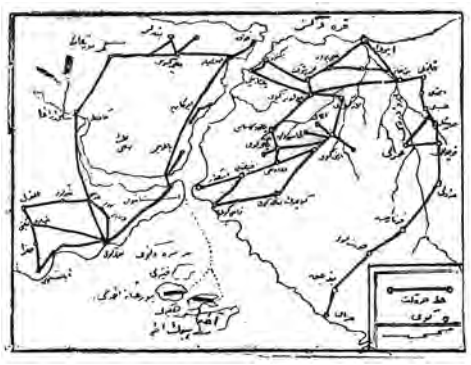

Makriköy keşşaflarının umumî seyahatlerini gösterir harita

Mersin'de Ali Rıza Bey'e:

Şimdiye kadar bu taraf postanesinden mecmualar tamamen irsal edilmiştir. Bu numaradan itibaren yeni adresinize gönderiliyor.

2 Teşrinisani 338	Nüshası 5 kuruştur	Numara 5	Yeni Sene Dördüncü sene – Numara 67

SPOR ÂLEMi

Her hafta perşembe günleri neşir olunur. Spora ait mecmuadır.

Bend-i Mahsus:

Futbol Mevsim Müsabakaları

Bu hafta üçüncü cuma oluyor ki; İdman İttifakı'nın mevsim futbol müsabakaları programı tatbik olunmaktadır. Oyunların henüz ilk devresinde, hele bu devrenin de pek baş taraflarında bulunduğumuz için şimdilik -ehemmiyetli demeyelim fakat- heyecanlı oyunları seyretmekten oldukça uzak bulunmaktayız. O itibarla oyunların bugünkü kıymetleri yalnız İdman İttifakı'nın ilk futbol müsabakasına çıkarabildiği kuvvetler hakkında bir fikr-i takribi verebilmekten ibaret kalır.

Sırf mahiyet-i fenniyesi itibariyle şimdilik ancak bu kadar basit bir varlık gösterebilen bu maçların tarz-ı tanzimidir ki; cidden şayan-ı mütalaadır.

Bu sene T.İ.C.İ. futbol encümeni ne gibi bir kanaatle olduğuna henüz nüfuz edemediğimiz bir kararla futbol maçlarına iştirak arzusunu izhar eden on bir kulüpten üçünü kadro harici bırakarak sekizi arasında çift devreli bir müsabaka programı tanzim etmiştir.

İdman İttifakı nizâmâtının ilk tatbiki sırasında encümenin bu tarzda bir gayr-i tabiilik yapması hiç de istib'âd edilir şey değildir. Hepimiz bugüne kadar daima keyfî idareler ve teklifler karşısında kaldığımız için senelerin bizde biriktirdiği o katmerli alışkanlığı şimdi birkaç madde-i nizamiye tedviniyle izale edivermek kabil değildi. Mâhâzâ encümenin bu kararını tashih ve işi şekl-i nizamiye sokması hakkında T.İ.C.İ. meclis idaresinin kararından sonra memuldür ki, encümen azâsı evvelki gayr-i tabiliği kendi elleriyle düzeltir ve işe her tarafça makbul bir şekil verirler.

Esasen bu sene ilk defa olarak işe başlayan encümen, bidâyeten -ittifak nizamnamesinin tıpkı henüz bitmemiş olmaktan mütehassıl adem-i vukuf yüzünden- vazifesi olan işleri ihmal ve olmayan şeylerle iştigal etmişti. Biz bu ciheti bir iki hafta evvelki bir bendimizde yazmıştık. Onların işi bir de birlik nizamnamesi tanzim edip hemen bir futbol birliği teşkil ettirerek müsabaka programını vesaireyi birliğe yaptırmak iken, bu işi kendileri yapmak suretiyle biraz mütevâzıane hareket eylediler. Yapılan işlerin hepsi bi'n-nihaye bir spor hareketi olmak itibariyle az çok bir kıymeti haiz olsa da çok defa idarî mülâhazat ile hareket etmek mecburiyetinde bulunan heyet-i merkeziye ve meclis-i idarenin spora verilmesini münasip gördüğü şekli ve nizamnamenin tayin eylediği vezâifi spor encümenleri hüsnükabul ederse işlerimiz biraz daha yolunda gider.

Biz bu işte bu sene vukua gelen yanlışlıkları bu bendimizde hülâsaten yazmak ve gerek futbol encümeni gerekse diğer encümenler için bu hatalara bir daha düşmemeleri imkânını hazırlamak isteriz:

1. İttifak nizamnamesinde cem'i müsabakalar için her sene Türkiye ve İstanbul şampiyonlukları ve ikinci sınıf takımlar için ma'-kupa, ismiyle mukannen müsabakalar yapılacağı musarrah ve futbol maçları da çoktan başlamış iken ittifak henüz bu seneki futbol müsabakalarının mahiyetini ilan etmemiştir.

2. Futbol encümeni bu ciheti tayin ve alakadarâne ilan ederek işe başlamak ve ona göre müsabakalar için birlik veya birlikler teşkil edip müsabaka işlerini onda yaptırtmak ve kendisi futbolun umumî işleriyle uğraşmak gerek iken birlik vazifesini ifaya girişmiştir.

3. İttifak nizamnamesi kulüpleri birinci ve ikinci sınıf olarak tasnif ve bu tasnife esas olacak bazı noktaları da ihtiva eder.

Tasnifi icra hususu tamamen bir heyet-i merkeziyenin vazifesidir. İttifak, henüz körpe bir hâlde bulunan bünyesini, kuvvet ve zaaf iddialarıyla hırpala[ma]mak için olsa gerek ki; şimdilik bu tasnif hususu[nu] hiç mevzubahis etmemektedir. Hâl böyle iken futbol encümeninin birkaç kulübü "zayıftır" iddiasıyla kadro harici bırakmasını hem heyet-i merkeziyenin vazifesine ciddî bir müdahale hem de yukarıda dediğimiz münakaşa tehlikesinin hudûsuna bir sebep teşkil eder.

Binaenaleyh şu izah ettiğimiz sebeplerle oldukça malul bir şekil almış olan mevsim müsabakalarının herkesi memnun edecek ve şu mahâziri giderecek şekilde ıslahı selamet-i niyet ve samimiyetlerine itimadımız tam olan encümen azâsının hem vezâifidir.

Spor Âlemi

Futbol'un Tarihçesi (2)

İlk Teşebbüs İngiltere'nin

1863 senesine kadar futbol oynayan yegâne memleket İngiltere idi. Mâhâzâ o zamanki futbol müdevven bir nizama tabi olmayıp her Darülfünun'da ayrı ayrı kaidelerle oynanır idi. Bu tufûliyet hengâmında İngilizler futbolu tâlî bir spor telakki ederlerdi. O zamanın *St. Polis Magazine* ismindeki mecmua-i mevkutesi "Açık hava sporları ve hâlihazırın İngiliz oyunları" serlevhası altında neşir eylediği bir sıra makalede mezkûr olan sporların İngilizlerin tabâyiiyle mütenasip olduğu yazıldıktan sonra binicilik, avcılık, balık tutma, yelkencilik, kürek çekme, dağa tırmanma, kriket zikredilmekte ve futbol meskût geçilmekte idi. Futbola kaidelerinin gayr-i müdevven oluşu yüzünden adem-i intizam atfolunmakta idi.

Kale önünde bir muhacimin kafa vuruşu İngiltere Chelsea profesyonel takımından Wilding müthiş bir sıçrayışla topa hâkim olduktan sonra kafa vuruşuyla Sunderland kalesine topu sevk ederken...

Altmış sene sonra futbol İngiltere'de enmenûs ve muntazam bir spor olduğu gibi onu bilmeyen memleketler de o zamana kadar öğrenerek gitgide kendi millî sporları şeklinde görmeye kadar vardılar.

Şu hâlde futbolu sevenler bu oyunu bize hediye eden İngilizlere müteşekkir kalmalıdırlar. Fransa, Danimarka, Belçika, İsviçre, İsveç, Hollanda hep İngiliz takımlarının oyunlarını göre göre futbolu öğrenmiş, onun hakkında bir fikir edinmişlerdir.

Oyunun İlk Nizamı

Futbol Kavâid-i Umumiyesi

Londra'nın en salahiyettar bir sportmeninin fikrine göre futbol İngiltere'nin en eski sporudur. Filvaki bidayetlerde intizamsızlığı onun inkişafına mâni olmuştu.

1850'ye doğru İngiliz mekteplerinde oynanan futbol, 1868 senesinden sonra daha ziyade taammüm ederek bir mektep veya ayrı mektepler talebesi tarafından kulüpler teşkil ve karşılıklı müsabakalar tertip olunmaya başladı. Mâhâzâ bu oyunlarda da kaide namına bir şey yoktu.

1863 Teşrinievvel'inin yirmi altısında Londra'da kulüp murahhaslarından mürekkep ve futbola bir nizam tesisi maksadıyla "Ayaktopu Cemiyeti=Foot-ball Association" ismiyle bir içtima akdettiler. O senenin teşrinisanisinin 24'ünde tanzim edilen nizamname heyete liecli't-tasdik arz olundu. Ve

kânunuevvelin birinci günü de üçüncü bir içtimada suret-i kat'iyede tasdik edildi. Mamafih bu kaidelerin oyunun şekliyle beraber birçok tahavvülât ve inkılâbâta uğradığını ilaveye hacet yoktur. Bu ilk nizama göre:

1. Oyun meydanının ebadı: Azamî 182 metre tûl ve 91 metre arz.

Şimdiki ebat: Azamî 119 metre tûl ve 91 metre arz. Her ne kadar arz değişmemiş ise de tûlden his olunacak derecede tadilat yapıldığı görülüyor.

2. Kaleler yekdiğerinden 7.28 metre aralıkla ayrılmış iki şakulî direkle tahdit olunup üzerlerinde ufkî bağlama mevcut değildi.

Kaleler hâlihazırda yekdiğerinden 7.32 metre mesafe ile ayrılmış ve tûlleri yerden itibaren 2.44 boyunda iki şakûlî direk ve bu iki direği üst uçlarından birbirine bağlayan ufkî bir sırıkla tahdit edilmiştir.

3. Takımlar, her gol yaptığı zaman kale değişirler idi.

Şimdiki hâlde oyunun yarısında kaleler değiştirilir.

4. Top iki kale direği arasından yahut bunların namütenahi temdidiyle hâsıl olan mevhum hudut beyninden geçerse gol addolunurdu.

Şimdiki kalelere nazaran elde edilen tahavvül ile bu eski şeklin bittabi hiçbir münasebeti yok.

5. Taç olunca top yalnız bir el ile ve taç hattına amut bir istikamete atılır idi.

Hâlihazırda taç 2 el ile ve top baştan aşırılmak suretiyle oyuncunun yüzü sahaya müteveccih olarak ayakları yerden kesilmeden atılmaktadır.

6. Top kale hattını geçerse iki hâl tahaddüs ederdi.

A. Eğer topa ilk temas eden hücuma uğrayan kaleye mensup bir oyuncu ise müdafaa eden kaleye mensup takımın topun çizgiden geçtiği noktadan serbest vuruş almaya hakkı vardı.

B. Eğer aksi olarak hücum edenler topa temas etmiş iseler onların, topun kale çizgisini geçtiği noktadan itibaren ale't-tahmin 14 metre kadar bir mesafede kâin noktadan bir serbest vuruş hakları olurdu.

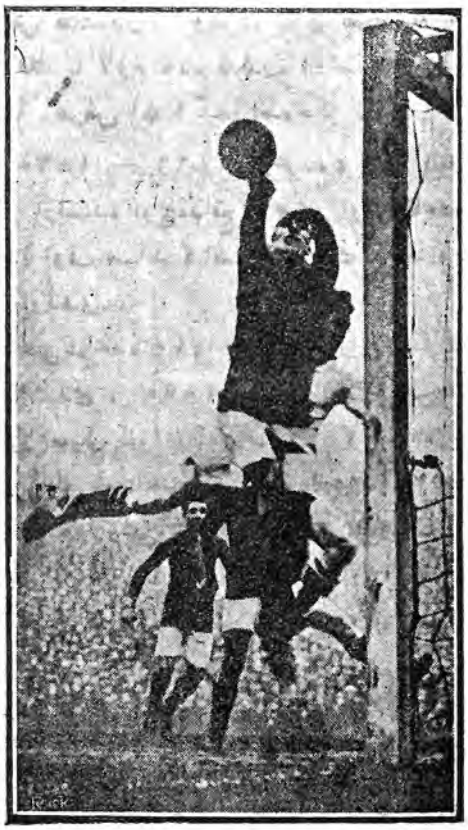

İngiltere profesyonel oyuncuları arasında kale önünde bir karşılaşma
Orta muhacimin kat'i gol yapacağı esnada kalecinin fevkalade bir kurtarışı

Şimdi ise topa son temas eden eğer hattın bulunduğu kale oyuncuları ise "köşe vuruşu korner" verilir. Eğer son vuran mukabil taraf ise hattın bulunduğu kale takımı, kale sahasını tahdit eden çizgi üzerinde topun geçtiği noktaya yakın olarak bir noktadan serbest vuruş alır.

7. Top havada uçarken tutmak rugbyde olduğu gibi idi.

Bu kaide şimdi mevcut değildir.

8. Topu eliyle götürmek memnu idi.

9. Çelme takmak, hasma tekme vurmak

şiddetle memnu idi. Bir oyuncu hasmını eliyle tutmak ve itmek yasaktı.

Bu iki kaide şimdide aynen caridir. Tâlî ehemmiyeti haiz diğer nizâmât da vazolunmuş idi.

Kavaidin İnkılâbât ve Tahavvülâtı

59 sene evvel vazolunan futbol kavaidi bugünküne nazaran ne kadar farklı olduğu yek nazarda görülmüştür. Bu kavait o kadar gayr-i vazıh şeyler idi ki, bunlara nazaran o zaman İngiltere'de yeknesak bir futbol oynanmak mümkün olamayacağı tahmin olunmaktadır. Bu kavaidin vaz'ı tarihinden itibaren İngiltere oyuncuları arasında bir nifak baş gösterdi. Futbol ve rugby olmak üzere iki farklı oyun belirdi. Tarih-i vaz'ından itibaren futbol kavaidi daimî tahavvülâta maruz kalmıştır. Bunları bütün teferruatıyla buraya nakletmek ne lazım ne de kabildir. En esaslı hututunu hülâsaten arz ile iktifa edeceğiz:

1865-1866 tarihinde, hasım kalesiyle muhacim arasında üç müdafi oyuncu olmak kaidesini yani Ofsayt usulü ilk defa olarak vazolundu.

Aynı tarihte 1.80 irtifaına bir ip gerilmesi takarrür etti. 1875'te havadan geçerken topu tutmak usulü lağvolundu. 1871'de kalecinin topu eliyle tutmasına mesâğ verildi. 1873'te köşe vuruşu=corner kabul olundu. 1875'te kornerlerin oyun yarısında değişmesi takarrür etti. 1881'de oyunu idare için bir hakem vücudundan bahsedildi ve 1894 tarihinde bilakaydüşart oyunu idare ve hükmetmek hakkı hakeme verildi. 1883'te taç iki el ile atılmaya başlandı. Yedi sene sonra bugünkü *penalty kick*=ceza vuruşu ihdas olundu.

Oyunun bugünkü şekli iktisap etmesi için yapılan diğer tâlî tebeddülâtı zikre mahal görmedik.

Mâhâzâ gerek ilk ve gerekse sonraki kavaidin bilâ-münakaşa kolayca ve herkes tarafından kabul edildiğini zannetmemeliyiz. "Black head" murahhasları bu kavaidi kabul etmeyerek Foot-ball Association'dan çekildiler ve aralarında Rugby Union=Rugby İttihadı tesis eylediler.

Seneler geçtikçe rugby ile futbol arasındaki fark o kadar arttı ki, bu iki oyun artık tamamen birbirinden ayrı ve müstakil birer şekil aldılar.

Oyun tarzı da kavaitle beraber tebeddül eyledi.

Şu yaptığımız kısa tarihçeye nazaran pekâlâ hüküm olunabilir ki 1863 senesinin bir takımı 1922 takımlarından biriyle karşılaşsa şaşırır, donar, kalır. Oyunun gerek kaide, gerek tarz itibariyle gösterdiği başkalık herhâlde mucib-i hayret olur.

Pek muhtemel ki; 1860 oyuncuları mezâyâ-yı akliye itibariyle bugünkülere faik idiler. O zaman bir futbolcuda aranan meziyetler bugün bir rugby oyuncusundaki atletik evsafın aynıdır.

Oyunun usulü, kavaidin tebeddülâtına tab'an tahavvül ederek, kaideler takarrür edince o da tamamen taayyün etti. Esasen bir usul ne bir gün, ne bir senede teessüs edebilir.

Futbol her ne kadar eski zamanlara kadar rücu eden bir esasa malik olsa da bugünkü tarzda oynanışının mebde'i 1875-1880 seneleri yani 45 senelik bir zamana ancak varabilir ve o tarihten beri bu oyunu oynamaya başlamış memleketlerdir ki; ancak kendilerine, adat ve tabâyilerine has bir usul ve tarza malikiyet iddiasında bulunabilirler.

Süleymaniye Kulübü'nden zavallı Saim Bey'in Almanya'da sanatoryuma giderken trende çıkardığı son resmi.

Garp Haberleri

Carpentier-Siki İntikam Maçı

Gittikçe ehemmiyet kesp eden bu mesele lazım geldiği kadar malumdur: Siki, Carpentier'i dövdü ve dünya şampiyonluğunu aldı. Lakin Carpentier ile menajeri büyük bir kısm-ı ahali ile hemfikir olarak bu mağlubiyetin bir kaza eseri olduğuna kanidirler. Binaenaleyh bir intikam müsabakası için ellerinden geleni yapacaklardır. Zenci boksörün taraftarları ise şampiyonlarından emin bulundukları için bu maça razı oluyorlar. Fakat yazık ki asıl rızası istihsal edilecek olan iki kişi, Battling Siki ile menajeri Hellers bu bahisten hiç memnun değildirler. Filhakika zencinin şimdilik Carpentier ile dövüşmekte hiçbir menfaati yoktur. Zira hasmını mağlup etmek tâliine nail olduğu andan itibaren Amerika'nın zengin kimseleri, paralı maçları yoluna çıkıverdi. Eğer şampiyon unvanını tekrar gaip ederse bu hayaller ebediyen mahvolacaktır.

Görülüyor ki her iki taraf da boksa devama azmettikleri hâlde Carpentier'in muhakkak bu musâraayı kabul ettirtmesi ve hasmını yenmesi lazımdır. Arap ise belki büyük bir para mukabilinde muvafakat eder.

- Dünya tayyare sürat rekorunu General William Michael saatte 360.5 kilometre ile kırmıştır. Bundan evvel yine Amerikalı mülâzım Maughan, 373 kilometre yapmış ise de resmen tanıtmamıştı. Mamafih derece-i nihaye kimin olursa olsun Michael'dan evvel şampiyon olan meşhur Fransız Sadi-Lecointe yuvarlandı demektir. Son haberlerde mülâzım Maughan'ın saatte 400 kilometre ile uçarak bütün rekorları berbat ettiği bildiriliyor.

- Siki-Bechett müsabakası 7 Kânunuevvel'de Londra'da icra edilmek üzere imzalanmıştır. Organizatör Majör Wilson 1000 liralık hususî bir bahse girişmiştir. Siki on beş gün kadar Londra'da çalışacak ve bazı gösteriş maçları da yapacaktır.

- Carpentier ve Descamps, Siki ile müsabakalarının kânunusaniden fazla gecikmeyeceğini söylemişlerdir.

- Georges Carpentier, Loafer kumpanyasına yaptırdığı gemi ile balıkçılığa başlamaktadır. Koca atlet Jacqueline ismini verdiği bu geminin içinde pek mesut görünmektedir. Ne yapsın!...

- Amerikalı boksör Billy Miske 10. devrede Tommy Gibbons'ı mağlup etmiştir. Miske, Bill Brennan'ı da dövdüğü takdirde Dempsey ile karşılaşacaktır.

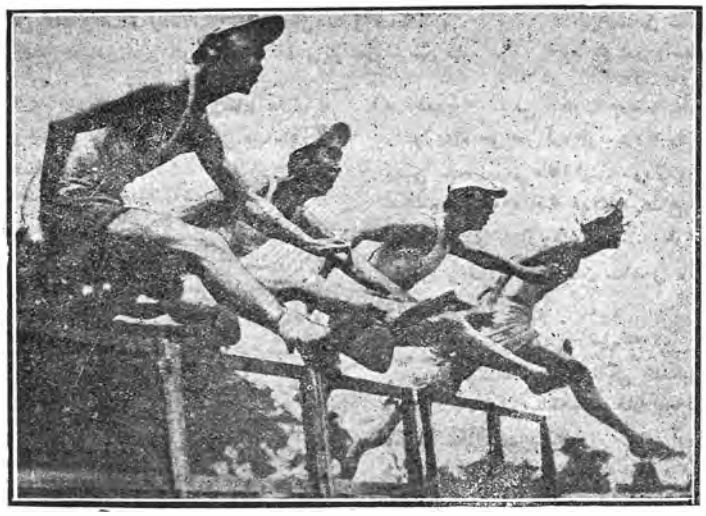

Cihan darülfünunları nasıl çalışıyorlar? Japon darülfünunlarının senelik atletik müsabakasında mânialı koşunun finali icra edilirken... Son mâniada.

Cuma Lig Maçlarının İkinci Haftası

Vefa 2-Darüşşafaka 1

27 Teşrinievvel Cuma günü Kadıköy İttihat Spor Kulübü'nde Vefa ile Darüşşafaka takımları çarpıştı.

Darüşşafaka:
Resul,
Kadri, Ali,
Ratip, Muhsin, Danyal,
Necati, Bahaeddin, Faik, Halit, Adni Beyler

Vefalılar da:
Rasim,
Ali, Ferit,
Necmi, Cavit, Şeref,
Vasıf, Burhan, Celal, Sadi, Saadettin

Geçen haftaki müsabakalarda Vefa Kulübü'nden Vasıf Bey

Geçen haftaki müsabakalarda Anadolu Kulübü'nden Turhan Bey

Geçen haftaki müsabakalarda Darüşşafaka Kulübü'nden Necati Bey

Beylerden teşekkül etmişti. Fener'den Zeki Bey'in hakemliğiyle başlayan bu maç çok sıkı ve hatta diyebiliriz ki haddinden fazlada şiddetli ve sert oldu. Her iki taraf da fazla sa'y sarf ederek sayı yapmak istedikleri hâlde lüzumsuz tekmelerde arada yapılan hücumlara ilave ediliyordu. Bilhassa Darüşşafaka bu harekette hasmına daha faiktı. Hatta tekmeler bir zamanlar o kadar yükseldi ki hücum esnasında tekmenin bir tanesi oyuncunun başına rast gelerek mecrûhiyetine bile sebep oldu. Bu gibi şayan-ı teessüf vakaları bertaraf edersek oyun çok sıkı cereyan etmişti. Vefa muhacim hattı gayet iyi hücumlarda bulunuyor ise de Darüşşafaka müdafaası pek muvaffakiyetle iade ediyor. Buna mukabil Darüşşafaka müdafaasının verdiği pasları muhacim hatları iyi istimal edemiyorlardı. Bilhassa sol taraf hemen ma'dum denecek bir vaziyette idi. Eğer bu oyuncu biraz çekinmekten vazgeçseydi sol taraf aynı günde çok muvaffakiyet temin edebilirdi. Darüşşafaka kalesi ise gününün en emniyetsiz bir noktası olduğundan gelen toplar ufak bir ihtizaz arasında daima kaleye doğru teveccüh olunuyordu. İlk partinin heyecanları arasında Darüşşafaka ilk sayıyı böyle yedi. Oyun ilerledikçe tarafeyn idmancıları daha ziyade açılıyordu.

Bu sıralarda Darüşşafaka da bir sayı yaparak oyunu ve birinci partiyi berabere nihayetlendirdi.

İkincide kuvvetler fazla gayret ile yine çarpışmaya başladıysa da ilk şiddet kalmamıştı. Bilhassa her geçen dakika bu şiddeti tenkis edip yerine durgunluğu bırakıyordu. Hatta bazı kere top oyuncuların yakınından geçtiği hâlde vurmak bile istemiyorlardı. Bu da başlangıçta müsabakaya fazla gayret sarf edildiğinden ileri gelmişti. Oyunun bitmesine doğru Vefa ikinci bir sayı ile bu çetin müsabakayı galibiyet ile neticelendirdi.

Anadolu 6-Süleymaniye 1

Aynı günün ikinci maçını teşkil eden Süleymaniye–Anadolu müsabakasına Fenerbahçe'den Hasan Kâmil Bey hakem intihap edilmekle beraber meraklılar arasında da her iki takımın vaziyeti için pek çok münakaşa cereyan ediyordu. Süleymaniyeliler eski oyuncuları ile çıkacağı zannedildiyse de

Anadolu hiç kestirilemiyordu. Nihayet sahaya girdiler.

Süleymaniye:
Saim,
Orhan, Arif,
Hayri, Hikmet, Selahattin,
Talat, Hüsnü, Rıza, Kemal, Zeki Beylerden ibaretti. Görülüyor ki ilk isabet doğru idi. Çünkü Süleymaniye hemen bütün eski oyuncularını bugün çıkarmıştı.

Anadolu ise:
Hamit,
Turhan, Talat,
Mesut, Halil, Abdülkadir,
Hüsnü, Osman, Celil, Sedat, Vasfi Beylerden teşekkül etmişti. Anadolu'da Mesut, Halil, Hüsnü Beyler istisna edilirse hep yeni oyuncular olmakla beraber bilhassa muhacim hattı tamamen genç idmancıları ihtiva ediyordu.

Başlangıçta Süleymaniyelilerin hasımlarına pek ziyade fazla sayılar ile faik geleceği zannediliyordu. Bilhassa daha ilk dakikalarda yapılan bir sayı da bu kararı kuvvetlendirdi. Biraz sonra vaziyet tamamen değişmişti. Anadolu muhacimleri topu gayet iyi idare ederek mütemadiyen sıkı şutlar ile Süleymaniye kalesini tehlikeye sürüklüyorlardı. Müdafi Orhan Bey'in gayreti bu daimî tehlikeye epeyce mâni oldu. Fakat sonraları Anadolu'da birinci ve hatta bunun akabinde ikinci ve üçüncü sayılarını da pek kolaylıkla yapıverdiler. Herkes hayret içinde bu yeni oyuncuları seyrediyordu. Bilhassa sol açık Vasfi Bey bütün oyunlara karşı fazla bir kabiliyeti vardır. Bir hafta evvel kendisinin basketbol ve voleybol oyunlarında gösterdiği maharetten mecmuamıza resmini basmıştık. Bugün de hemen İstanbul'da birinci sınıf oyunculara yakın bir fevkaladelik gösterdi. Yanındaki arkadaşları da aynı vaziyette çok güzel oynadılar.

Bu haftaki müsabakalarda Hilal Kulübü'nden Sadi Bey

Geçen haftaki müsabakalarda Süleymaniye Kulübü'nden Orhan Bey

Bu haftaki müsabakalarda Galatasaray'dan Edip Bey

Son Anadolu-Süleymaniye müsabakasında

Müdafaa da vazifelerini yaptı. Küçük Turhan Bey pek çok çalışıyordu.

Süleymaniye muhacim hattı çok muntazam ise de kale önünde işi şahsiyete döküyorlardı. Müdafi ve muavinleri egzersizsizliklerine rağmen çok gayret etmişlerdi. İşte tarafeynin bu mütekabil gayretleri arasında ilk parti nihayetlendi. İkincide, Süleymaniyeliler birkaç akın ile oyunun şeklini değiştirmek istedilerse de muvaffak olamamışlardı ve biraz sonra Anadolu'nun dördüncü, beşinci sayıları galibiyeti tamamen göstermişti.

Oyun artık şiddetini gaip etmiş ve mütemadiyen top Süleymaniye kalesinde dolaşıyordu. Müsabakanın bitmesine doğru Anadolu altıncı sayıyı da yaparak müsabaka nihayetlendi.

Bu haftanın heyecanlı müsabakasında Fenerbahçe'den Zeki Bey

Bu haftanın heyecanlı müsabakasında Altınordu'dan Nedim Bey

Bu haftanın heyecanlı müsabakasında Fenerbahçe'den Alâeddin Bey

Altınordu-Fenerbahçe müsabakası bu hafta Hilal-i Ahmer menfaatine icra edilecektir.

Lig maçlarının en mühimi olan Altınordu-Fenerbahçe müsabakası tesadüfi olarak programın ilk haftalarına rast gelmiştir.

3 Teşrinisani Cuma günü Kadıköy İttihat Kulübü'nde icra edilecek bu mühim müsabakaya pek çok meraklı geleceğini düşünen Altınordu ve Fenerbahçe Kulüpleri hasılatlarını Hilal-i Ahmer'e terk ve bu büyük müsabakaya da Refet Paşa Hazretleri'ni davet etmişlerdir.

Maç hakkında evvelden mütalaa yürütmek istemiyoruz. Yalnız her ikisi de memleketimizin Türk ve Hristiyan ve hatta ecnebi takımları arasında bile en kuvvetlilerinden maduddur. Aynı zamanda arada rekabet hissi de olduğundan heyecan ve şiddet daha ziyade artıyor. Hemen diyebiliriz ki her idmancı bu haftayı ve onun da neticesini sabırsızlıkla beklemektedir.

Kadıköy keşşafları son seyahatlerinde... Grubun üç küçük keşşafı

Bu haftanın heyecanlı müsabakasında: Altınordu'dan Şükrü Bey

Altınordu müdafaası fevkalade sağlam olmakla beraber Fener muhacemesini de çok kuvvetli buluyoruz. Aralarındaki tesanütü bozmazlar ise galibiyet Fener'in lehindedir. Eğer her zamanki gibi birliği temin edemezler ise, tabii surette Altınordu'nun kuvvetli müdafaası kendi muhacimlerini besleyerek Fenerbahçe'yi ezebilir. Mâhâzâ takımların teşekkülâtını daha birdenbire kestiremiyoruz. Çünkü iki haftadır yeni yeni şahsiyetler Fener ve Altınordu formalarını lâbis olarak egzersizlerini yapmaktadır.

Aynı günde Galatasaray-Hilal müsabakası da icra edilecektir.

İkinci takım lig maçları da bu hafta başlıyor.

Memleketimizin kıymettar güreşçilerinden Anadolu Kulübü azâsından Fuat Bey

Mersin'de Futbol Maçları

Mersin'de yeni teşekkül eden Gençler Yurdu. Ahiren ecnebi takımlarıyla da müsabakalar yapmaya başlamışlardır. Bundan bir ay mukaddem bir Fransız bahriye takımına sıfıra karşı beş sayı ile kazandığı zaferi son hafta daha ziyade yükseltmişlerdir. Fransızların Lorraine isimli muavin kruvazörünün kuvvetli futbol takımıyla birçok meraklı arasında yaptıkları bu son maçında da sıfıra karşı iki sayı ile yine galip gelmişlerdir. Faal gençlerimizi tebrik ederiz.

Şahadeti etrafında birçok şâyiât deveran ederken hayatta olduğu tahakkuk eden kıymetli idmancımız Beşiktaş Kulübü'nden İzzet Bey

Anadolu muhabirimiz İzzet Bey Berhayattır

İki üç haftadır herkesten işittiğimiz haberler bu sevimli boksörümüzün şahadeti etrafında cereyan ediyordu. Hatta son günlerde bir hücum esnasında şarapnel ile ağır mecruh olup vefat ettiği katiyetle yazılmış ve buna da bir resmiyle kabataslak idman hayatı ilave edilerek gönderilmişti. Hâlbuki biz bu haberleri yazmamakta isabet etmişiz. Çünkü iki gün evvel Çanakkale civarından gelen bir mektubunda zaferi temin eden hücumlardan sonra şimdi tekrar idmanlarına başladığını yazmakla beraber bütün Türk sporcularını da büyük zaferimiz münasebetiyle tebrik ediyor. Biz de kemal-i samimiyetle bu haberi idmancılara tebliğ ederken bir de resmini ilave ediyoruz.

Carpentier'in Hatıratı

On İkinci Fasıl
Beckett, 77 Saniyede Nakavt

1919 senesi kânunuevvelinin dördüncü akşamı, İngilizlerin dediği gibi Londra'nın bütün yolları Holborn Stadyumu'na gidiyor; tabir-i diğerle bütün cihanın değilse de Avrupa'daki sportmenlerin enzarı müteveccih bulunan *hall*'a Londra halkı akıyordu. Hiç şüphe yok ki bunlardan kısm-ı azamı bu meşhur dört duvarın içine girmeyi aklına bile getirmiyordu. Çünkü stadyumun azamî hadd-i istiabı olan 4200 mevki-i müsabakanın hesabı Mösyö Cochran tarafından mevzu fiyat tarifesinin çok fevkinde bedeller ile daha evvelden tutulmuş idi. Fakat Londra halkını o kadar garip bir merak sarmış idi ki, kısm-ı azamı müsabakayı olmasa bile onun icra edildiği yeri görmek hususundan men'-i nefs edemedikleri için şehrin geniş yerlerinden biri olan Holborn'de müsabakanın başlangıcından çok evvel kalabalık hasebiyle mürur ve ubûr inkıtaa uğramıştı.

Stadyumun içi de şayan-ı dikkat idi; siyasî, sanatkâr, edip ve sportmen bütün Londra orada hazır idi. İlk safta Price de Galles nazara çarpıyordu. Zavallı o kalabalıkta yerine geçinceye kadar ne kadar zahmet çekmişti. Mâhâzâ orada da rahat bırakmadılar; temaşagerlerin hararetli ve gürültülü arzuları üzerine kısa birkaç söz söylemeden başı dinç olmadı. Orada olmadığım için veliahdın spor nokta-i nazarından şerait-i garbiye tahtında söylenmiş olan nutkunu dinleyemediğime pek müteessifim.

Müsabakaya bir çeyrek kadar kala stadyuma geldim. Bir yan kapıdan içeriye aldılar. Bana tahsis edilen odamda masaj masasına uzandım. Şuracıkta ufak fakat giriştiğim bu gayet mühim müsabakaya ait düşünce ve kaygılarımı izale ederek, beni pürneşe ve ümit bir hâle sokan ve hemen ringe davetimden pek az evvel hâdis olan ufak bir vakayı hikâye etmeden geçemeyeceğim:

Ben portatif yatağıma uzanmıştım, dostumuz Mösyö Victor Breyer de yanımda ayakta duruyor, kapıda beni görmeye gelen birçok ehl-i merakın içeri girmesine bizim Descamps mümanaat ediyordu. Bu sıra Descamps'ın ayrı ayrı biriyle münakaşa etmekte olduğunu işittik. İşi anlamak için Mösyö Breyer kapıyı aralık edip bakınca menajerimin yüksek rütbeli bir polis zabiti ile münakaşada olduğunu gördü. İşin mahiyetini öğrenmek için keyfiyeti tahkik edince anlamış ki; bu polis, birkaç dakika evvel hasmıma da söylediği gibi bana bu boksu kendi hesabıma ve zararıma icra edeceğimi ve neticeden her ne olursa olsun ben mesul olduğumu vazifeten tebliğ edecekmiş. Bize bu biraz garip gelir ama mâvaka' bu idi. Acib bir kanaatle olacak İngiliz kanunu boksa müsaade etmiyor fakat müsamaha ile iktifa eyliyordu. Şu hâlde bana yapılan tebligata bu mülahazaya mübtenî ve polisin hareketi de bu vazife-i resmiyeden münba'is idi. Polis memuruyla birkaç İngilizce görüştükten sonra Mösyö Breyer herifi odama alarak bana Fransızca dedi ki:

"Azizim Georges, bu polis zabiti Londra polislerini teşkil eden sportmenler namına, girişeceğin bu mühim müsabakada hakkında temenniyât-ı halisânede bulunmaya gelmiştir."

Ben de, adamcağıza dönerek kemal-i hararetle elini sıktım ve teşekkür ettim. Herif musafahâma safvet bir ciddiyetle mukabele etti ve vazifesini ifa edenlere has memnuniyetle ayrılırken hayırhah tercümana, ifa eylediği hizmetinden dolayı layığı veçhile mukabele edemediğini makam-ı teessüfte zikir ile pek çok teşekkür etti. Ben işin hakikatini ve Londra polisinin ne için gelmiş olduğunu maçtan sonra öğrendim.

Tabii şu tafsilattan da pekâlâ anlamışsınızdır: Breyer beni lüzumsuz bir sinirlenmeden korumak için İngiliz polisinin bir tek kelime Fransızca bilmemesinden ve gayet halisane olan tavrından bilistifade bana yukarıda yazdığım sözleri makam-ı tercümede söylemişti.

Saat tam onda bizi davet ettikleri zaman elektrik ziyalarıyla pür-nur olan salona girdiğimde halkın bana yaptığı alkıştan fazlasını hepsi Fransızlardan mürekkep bir cumhur temaşa-girân pek güçlükle yapabilir. Ringe çıkar çıkmaz, boks sanatının asalet ve nezaketine bir lâzıme telakki ettiğim veçhile köşede oturan hasmım Beckett'e gidip hemen elini sıktım. Badehu dönüp veliahdı gayet ihtiram-kârâne selamladım. O da lütfen bir baş selamı ve çok sevimli bir tebessüm ile mukabele eyledi. Köşeme çekilince Descamps ağır ağır merasim-i ananeviyeyi ifaya yani evvelen el sargılarını sonra eldivenleri takmaya başladı. Bu esnada ben de fırsattan bilistifade hasmımı tetkike koyuldum ve onun hakikaten müteheyyiç olduğunu kestirdim. Ve Descamps'a işi açarak Bombardier Wells'in zıddına olarak gayet mutedilü'd-dem olduğunu iddia eyledikleri bu adamın fevkalade hassas olduğunu söyledim. Her zamanki itimadını yine izhar ederek "iki devrelik iş!" dedi. Meşhur sportmen hakem Mösyö M.B. J. Angle'ın bize bazı ufak nasâyihini müteakip çan çalındı. Ben hemen parmaklarımın üzerinde büyük bir çalaki ile Beckett'in üstüne atlarken o da ağır ve okkalı bir tarzda bana geliyordu ki; şu iki tarz-ı ibtidâr bile aramızdaki sanat farkını gösteriyordu. Maç başlar başlamaz sol yumruğum bir buhar makinesi pistonu gibi İngiliz'in suratına indi. Hasmımın burnunun kan kırmızı olduğunu ve derin bir hayrete düştüğünü fark ettim. Onun kuvveti ve şiddeti hakkında bana söylenen sözleri unutarak benim çeviklik ve sürat itibariyle olan tefevvukumla galebe çalacağımı aklıma koydum. Zınk! Sol yumruğum bir daha indi. Herif sanki darbemden mütehassıl elimi izale için eldiven tersiyle burnunu sildi. Ve hemen akabinden iki elini indirerek bana saldırdı. Fakat ancak dirseklerime ulaşabildiği için kucak kucağa giriştik. Hakemin "ayrıl" kumandası üzerine ayrılır ayrılmaz hemen akabinde hiç tahmin edilmeyen akıbet-i fecia zuhura geldi: Önümde Beckett, geniş ve dört köşe çenesi bir hedef gibi duruyordu. Soldan bir çalım yaparak hasmımı büsbütün açtıktan sonra tıpkı mahmuzu üzerinde bir horoz gibi ayaklarımın ucuna yüklenerek ve bütün kuvvet ve şiddetimi toplayarak sağ yumruğumu olanca kuvvet ve süratiyle indirdim. Yeşil deri eldivenli yumruk hasmın, tam tasarladığım vecihle çenesinin ucuna geldi ve sanki kurşunla vurulmuş gibi Beckett pürtüklü dizlerinin üzerine yığıldı. Düşerken, bir de sol aparkat indirmeye vakit buldum ama bu beyhude oldu. Çünkü onun işi zaten bitmişti. Beckett kendine gelmek için on değil belki yüzlerce saniye lazım idi.

Hakem; on saniyeyi sayıp ikmal ederek aut dediği zaman hasmım yerde ancak ufak bir ra'şe gösterebildi. Hemen onu kaldırmaya koştum ve kucaklayıp köşesine ve muavinlerinin tedavisine terk ettim. Biraz sonra kendine geldi.

Dövüşün iptidasını ilan eden çan sesi ile bu hatime arasında tam 77 saniye ancak geçmişti.

Gerek kalemimin aczi ve gerekse şahsıma ait bir hadiseyi naklimden mütevellit his eylediğim mecburî tevazu, galebem akabindeki sahneyi tariften beni menediyor. Ben hayatta pek çok galebeler gördüm, lakin hiçbirisi bu seferki ile kabil-i mukayese bile değildir. Bununla beraber beni görmeye Manş'ın karşı yakasına geçmiş yirmi otuz vatandaştan maadası, dünyanın bir gün en iyi boksörü olacağı şeklinde şampiyonlarına karşı besledikleri itimat ve ümidi bu kadar seri ve kat'î bir tarzda mahv eylemiş olduğum İngilizlerden mürekkep temaşager beni bu galebemden dolayı şiddetle alkışlıyorlardı.

Bir saat sonra Regent Palace otelinin salonunda dostlarla şen ve şatır bir supe yapıyorduk.

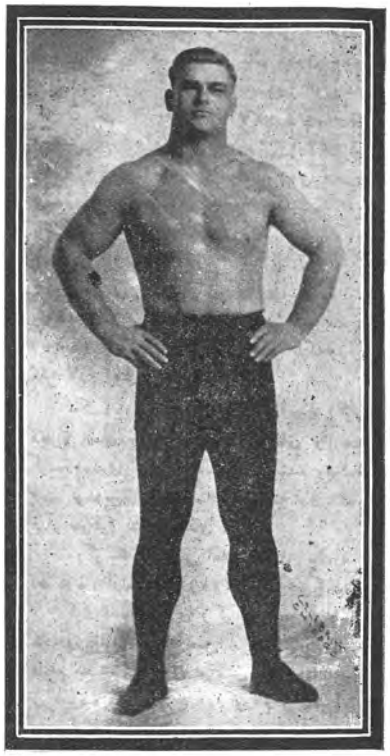

Kahraman güreşçimiz Mahmut Yusuf'un Amerika'daki talebelerinden Martin Palastina, muhbirimizin verdiği malumata nazaran pek büyük muvaffakiyetler temin etmiştir.

Marin Plestina'nın Son Muvaffakiyeti

Bu yakınlarda Amerika'da pek mühim güreşler icra edilmemiştir. Plestina, Yunan şampiyonu Bill Dimitros'u sekizinci rauntta "boyunduruk" ile mağlup etmiştir. Amerika'daki spor komisyonu bu Hırvat şampiyonunun kuvvetini tecrübe etmek için kendisini on iki güreşçi ile güreştirdi. Plestina, on iki pehlivandan on bir tanesini hiç istirahat etmeksizin, on buçuk saatte yuvarladı. Bunlardan on ikincisi ve eski güreşçilerden Herbon(?), güreş tutmaktan imtina etti. Komisyon Palastina'nın dünyanın en kuvvetli adamı olduğunu tahmin ediyor.

İkinci takım lig maçları bu cuma günü öğleden evvel icra edilmeye başlanacaktır.

Fikstür

Galatasaray-Hilal Altınordu- Fenerbahçe	2 Teşrinisani
Vefa-Süleymaniye Darüşşafaka-Anadolu	10 Teşrinisani
Galatasaray-Fenerbahçe Altınordu-Hilal	17 Teşrinisani
Vefa-Anadolu Darüşşafaka-Süleymaniye	24 Teşrinisani
Galatasaray-Vefa Altınordu-Darüşşafaka	1 Kânunuevvel
Fenerbahçe-Anadolu Hilal-Süleymaniye	8 Kânunuevvel
Galatasaray-Süleymaniye Altınordu-Anadolu	15 Kânunuevvel
Fenerbahçe-Darüşşafaka Hilal-Vefa	22 Kânunuevvel
Galatasaray-Anadolu Altınordu-Süleymaniye	26 Kânunuevvel
Fenerbahçe-Vefa Hilal-Darüşşafaka	5 Kânunusani
Hilal-Anadolu Fenerbahçe-Süleymaniye	12 Kânunusani
Galatasaray-Darüşşafaka Altınordu-Vefa	19 Kânunusani
Galatasaray-Altınordu Fenerbahçe-Hilal	26 Kânunusani
Vefa-Darüşşafaka Anadolu-Süleymaniye	2 Şubat

Mecmua-i Elhan

Ûdi Cevdet Bey tarafından intihap ve tertip edilen işbu şarkı mecmuası yirmi üç faslı havi bilumum yeni şarkılardan mürekkep olup iyi kâğıt üzerine nefis bir surette tabedilerek neşir olunmuştur. Bütün kitapçılardan arayınız. Kırk kuruştur.

Amerika'da Organizatörlerin Hileleri

Boks hayatında insan ne dolandırıcılara, ne müşkülpesentlere rast gelir. İşte geçen gün bir gazetede Amerika'nın en büyük menajerlerinden olan Leo P. Flynn'ın bir makalesi elimize geçti. Tercümesini enzar-ı ibrete arz ediyoruz:

"Geçenlerde Waterbury kasabası hakkında bir lakırdı geçerken aklıma bu şehre olan son seyahatim ve bir organizatörden aldığım ders-i ibret geldi.

Bundan iki sene evvel Gourley namında bir adamdan aldığım bir telgrafta Waterbury parkında talebemden Frankie Quigley ile Sammy Waltz arasında bir müsabaka teklif ediliyor ve hasılatın yüzde yirmi beşi bize terk ediliyordu. Bu iş hesabıma geldi. Maç günü boksörümü ve yardımcımı alarak bir otomobile bindik parkın yolunu tuttuk.

Waterbury'ye vasıl olduğumuzda, bir polis parkın 10 mil kadar uzakta olduğunu söyledi. Yarım saat sonra meydan-ı musâraaya varmıştık.

Ya Rabbim! O ne park idi! Çayırın etrafı bir zaman çimle muhat imiş, harap olmuş, ortada ne ring var ne seyirci. Yalnız kırk kadar biletçi, kontrolör ve resmî memur dolaşıyor.

Biz biraz hayrete düşmüşken gözüm tertip eden zata ilişti. Çayırın köşesi belli olsun diye bir fidan diktiriyordu. Bizi görünce mütebessim bir çehre ile geldi elimizi sıktı. "Nasıl?" dedi. "Beğendiniz mi?" İki tarafta bir sıra keresteden başka bir şey göremediğimden seyircilerin nerede oturacaklarını sordum. Bana Sullivan'dan ve açık yerdeki dövüşlerinden bahsetti.

- Öyle ise, dedim. Bu güzel bir şey olacak.

- Elbette, dedi, bütün memlekette ilân ettim ve herkese kısa bir zamanda burada bulunmalarını tembih ettim.

Kendi kendime düşündüm ki eğer müsabaka çayır üstünde olursa zararı pek büyük olmaz ve birkaç para alır gideriz.

Bu sırada kapı açıldı. Organizatör halkın fevç fevç gelmekte olduğunu söyledi. Evet, yalan değildi.

Evvela otuz kadar gönüllü itfaiye neferi geldiler. Bunlar resmen geldiği için bâd-ı havâ girdiler. Sonra bir ihtiyar zat geldi. Bir dolar verdi.

Daha sonra evvelki itfaiyecilere sekiz de yardımcı geldi. Onlar da parasız...

Aradan biraz geçti. Polis müdürü sekiz polisle, elli tane cemiyet azâsı, daha bir o kadar başka zevat on para vermeden girdiler.

Ben, kendi kendime bu işin içinden nasıl çıkacağını düşünürken Mister Robert Colleir(?) yanıma geldi:

- Ehh, Mister Felin(?), dedi, artık geç oldu başlasak fena olmaz.

Ben -Peki bu adamlara ne vereceksiniz? Para mı yoksa çiçek mi?

O - Para ama onlar da yüzde hesabıyla çalışıyorlar!

Bu hâlde gayrivarit bir şey varsa o da maç yapılması idi. Bunun için bir bahane buldum. Dedim ki:

- Sizin ne ringiniz, ne gongunuz, ne de hakeminiz var! Biz burada dövüşemeyiz!

- Ovv! dedi bunlar hep hazır. Boksörler çayırda dövüşürler. Tomy, sen de şu bastonumu al dört beş dakikada bir şu demir parçasına vurursun! Ben hakem duracağım.

Mesele o kadar gülünç ve acayipti ki boksörümün parasını kendim vermeye ve sıvışmaya karar verdim. Arkadaşlarımı otomobile attıktan sonra son süratle New York'a döndüm.

Ondan sonra küçük şehir organizatörlerinden yüzde hesabı almamaya yeminliyim. Çünkü bu iş bana 1.000 dolara patladı. ..."

Pazar Maçları:

Sebat 1-Maccabi 0

29 Teşrinievvel Pazar günü Kadıköy İttihat Kulübü'nde Pazar lig maçlarına başlanmış ve ilk müsabakada Sebat Türk Takımı ile Maccabi Musevi Takımı arasında icra edilmiştir. Neticede sıfıra karşı bir sayı ile Sebat Türk Takımı galip gelmiştir.

Enosis 1-Ermeniler 0

Pazar günü Enosis Rum Kulübü ile Ermeniler karşılaştılar. Bunda da sıfıra karşı bir sayı ile Rumlar kazanmışlardır.

Trabzon'da Spor Faaliyeti

Muhabir-i Mahsusumuzdan

"Yazın sıcaklarından naşi tabiatıyla tatil edilen müsabakalara başlamak için Trabzon kulüplerinde azamî bir faaliyet meşhut... Fakat şimdiden anlaşılıyor ki bu sene de şampiyonluğu İdman Grubu muhafaza edecek.

Trabzon'da müteşekkil Muallimler Cemiyeti'nin müzaheret ve fedakârîsiyle her gün terakki vadisinde ilerleyen İdman Grubu bu sene müsabakalara pek büyük bir ehemmiyet atfediyor.

Buna mukabil Karadeniz sahilindeki şehirlerde mevcut kulüplerin en kuvvetlisi olan İdman Grubu önümüzdeki ilkbaharda Rize, Giresun, Samsun futbol takımlarıyla da müsabaka yapacaktır. Bu büyük maçlar Karadeniz Şampiyonluğu için icra edilecektir.

Azâsı hasbe'l-vazife taşrada bulunan İdman Ocağı'nın bu sene geçen seneki kadar bir muvaffakiyet gösteremeyeceği anlaşılıyor. Mamafih ocak takımlarını tensik ve tefrik edebilirse muntazam bir tim vücuda getirebilir. İdman Grubu'nun meşhur takımına karşı İdman Ocağı da muntazam bir tim çıkarırsa bu sene icra olunacak maçlar pek ziyade bir ehemmiyet kesp etmiş olacaktır.

Trabzon oyuncuları içinde vaktiyle İstanbul kulüplerinde çalışmış birçok gençler vardır. Bunlar da şimdiki muhiti müsait telakki ettiklerinden görgü ve bilgilerinden oradaki arkadaşlarını da müstefit ediyorlar.

Trabzon'daki spor heveskârlarını derin ve samimî hislerle alakadar eden spor havadislerini öğrenmek için *Spor Âlemi*'nin vürudu adeta bir bayram tesiri yapıyor. Hele son zamanlarda haftalık olarak intişarı bilaistisna bütün gençleri sevindirmiştir."

Adana'da Spor

Adana'da iyi vücutlar varsa da maatteessüf çalışmıyorlar. İklimin sıcaklığından tenis, bilhassa ecnebilerde pek ziyade taammüm etmiştir. Şehirde iki futbol kulübü vardır. Bunlardan biri Türk Gücü diğeri Amerikalı Hristiyanların kulübüdür. Geçenlerde aralarında yapılan maçta sıfıra karşı bir sayı ile Türk Gücü galip gelmiştir. Takımlarındaki Saim ve Cevat Beyler İstanbul'un büyük kulüplerine layık birer oyuncudurlar.

Mühim Bir Konser

Veliahd-ı Saltanat-ı Seniyye

Devletlû, Necabetlû Abdülmecit Efendi Hazretleri'nin himaye-i necîbânelerinde 11 yaşında keman virtüözü Necdet Remzi tarafından 19 Teşrinisani 1338 Pazar günü öğleden sonra saat beşte Union François'de hanım ve beyefendilere.

Virtüöz, hemşiresi 12 yaşında piyanist Ferhunde Remzi tarafından akompanya edilecektir.

Program:

I. Beethoven: Dokuzuncu Kreutzer (Kroyçer) Sonat

II. Wieniawski ikinci konser (Reminor)

III. Piyano solo (Ferhunde Remzi tarafından)

IV. A) Kreisler: Plaisir d'amour

B) Kreisler: Caprice Viennois

C) Drigo-Aver: Valse Bluette

V. Wieniawski: Souvenir de Moscou

Kemal Bey Sineması

Bu hafta

Altıncı Cinnabar devam ediyor

Ali Efendi Sineması

Zengin bir programla beraber Mustafa Kemal Paşa Hazretleri'nin Bursa'ya teşrifleri intibâât ve İstanbul Mekâtib-i İptidaiye muallimîni Bursa'da....

Alemdar Sineması

Sinema terakkiyat-ı hâzırasının en son asar-ı bedâyi'inden biri olan

Zulmet Çocukları veyahut Aşk Entrikaları

filminin son heyecanlı safhası bu pazar akşamına kadar gösterilecektir. Heyet-i Temsile arasında Hans Mierendorff'un ismini söylemek kâfidir.

Pek yakında:

Doktor Mabuse

Galatasaray'da Nurettin Bey'e:

Arzu edilen eksik numaralardan bir kısmı vardır. İdarehaneye uğrayıp alınız.

Orhaniye Matbaası

Sene 4

SPOR ÂLEMi

Numara 6

Sahip ve Müdürü: Çelebizade Sait Tevfik

Sermuharriri: Burhanettin

Foto: *Spor Âlemi*, (Naim)

Refet Paşa Hazretleri İttihat Spor Kulübü'nde
(Yukarıda) Paşa Hazretleri'nin beliğ hitabesi... (Aşağıda) Refet Paşa hitabesinde
"Saltanat Milletindir" derken...
(Diğer resim) Paşa Altınordu-Fenerbahçe takımları arasından İttihat Spor Kulübü'ne dâhil olurken...

Nüshası (5) kuruştur.

İdarehanesi: Bâbıâli Caddesinde Klişeci Alâeddin Bey'in atölyesinde Spor Âlemi mecmuası
Abone şerâiti: Seneliği 250, altı aylığı 125 kuruştur. Memalik-i ecnebiye için seneliği 300,
altı aylığı 150 kuruştur.

9 Teşrinisani 1338	Nüshası 5 kuruştur	Numara: 6	Yeni Sene Dördüncü Sene - Numara 68

SPOR ÂLEMi

Her hafta perşembe günleri neşir olunur. Spora ait mecmuadır.

Bend-i Mahsus:

Heyet-i Merkeziye İş Başında

Türkiye İdman İttifakı Nizamnamesi sarahatine nazaran her iki ayda bir heyet-i merkeziye âdiyen akd-i içtima eyler. Birinci içtimaını 31 Temmuz'da yapmış olan heyet-i merkeziye teşrinievvel bidayetinde tekrar toplanmak lazım iken işlerimizin mebâdîsinde bulunmaklığımız ve alelhusus memlekette gayet mühim ve ciddî vukuat cereyanı yüzünden bir ay kadar bir teehhürle teşrinisaninin onuncu günü içtimaa davet olunmuştur.

Heyet-i merkeziye ilk içtimaında yalnız reis ve kâtip gibi muvazzafînini ve meclis idaresini intihap ederek vazifesi olan sporun idare ve sevkine girişememiş idi. Bu defaki içtimaında işte bu mühim işe başlayacak ve şüphe yok ki; ciddî esaslara temas edecektir.

Heyet-i merkeziye azâsının müteahhit oldukları vazifeyi suret-i telakki ve ifaları hakkındaki kanaatlerini bilmemekle beraber kendilerine nizamnamenin tahmil eylediği birtakım muayyen hususları tezekkür etmeleri iktiza edeceğini yazabiliriz. Bu meyanda hatırımıza gelen ve ehemmiyeti itibariyle ihmali câiz olmayan umur şunlardır:

1. İttifakın nizamname mucibince elyevm ne gibi sporlarla iştigal eylediğinin tespiti ve bunlara ait encümenlerin teşkili ve komiserlerinin tayini;
2. Kulüplerin tasnif edilip edilmemesi hakkında karar itası;
3. İttifakın iştigal edeceği sporların tayini hâlinde bunların senelik ne gibi müsabakaları yapılacağının kararlaştırılması;
4. İttifakın azâ-yı hâmiye-i fahriye ve saire gibi teşrifata ve bütçe, irat, merkez gibi idareye müteallik tesisatını taht-ı karara almak;
5. Hakemlerin imtihanları;
6. Elde sporlara ait hiçbir kavâidnâme mevcut olmadığına göre bunlar hakkında da bir hareket-i ilmiye kararlaştırmak;
7. Resmî gazete hakkında bir karar;
8. Hükümet ve müessesât-ı saire-i resmiye ve gayr-i resmiye ile ve haricindeki teşkilat-ı mümasile ile olan münasebetleri tayin; bunlardan başka mahallî idarede heyet-i merkeziyeye berâ-yı tasdik şüphe yok ki birtakım esâsât verecek ve bunları müdafaa eyleyecektir. Türkiye sporunda en haiz-i salâhiyet bir heyet olduğunda şüphe olmayan heyet-i merkeziyenin bütün bu vezâifi mevkiinin ehemmiyetiyle mütenasip bir dürbünü ile ifa edeceğine şüphe edilmemekle beraber bilhassa memlekette spor vahdetini tesise matuf ve meclis-i idarece masruf mesainin şekil ve neticesine göre ona da müspet ve menfi bir karar vererek meclis-i idarece daha kat'î bir istikamet gösterse gerektir.

Spor Âlemi

İtizar

Geçen nüshamızdaki kap klişesi bozuk olması dolayısıyla muntazam basılamadığından kârilerimize itizar olunur.

Yeni Bir Spor Mecmuası

Geçen gün matbuata yeni bir spor mecmua[sı] daha ilave olundu. *Türkiye İdman Mecmuası* namını alan bu mecmuanın heyet-i tahririyesini Galatasaraylı gençler teşkil ediyor. Şimdilik ayda bir defa intişar edecek bu kıymetli refikimize Spor Âlemi muvaffakiyetler temenni eder.

Alman Zeplinleri ve Akıbeti

Orhan Haydar

Mütareke şartnamesi ve mütemmimi olan Versay Muahedesi mucibince Almanlar ellerinde bulundurdukları kabil-i sevklerinden bazılarını İtilaf Hükümetlerine teslim etmek mecburiyetinde idiler. Hâlbuki bunlardan bir kısmı daha o zamanlar hangarları içinde mürettebatı tarafından kasten tahrip edilmişlerdi. Bunun üzerine Almanya dâhilindeki beyne'l-müttefikîn havaî kontrol heyeti[1] henüz tahrip edilmeyen zeplinlere vaz'-ı yed etmişti. Bunun neticesi olarak en mükemmel iki balondan birinin (Bodensee) İtalya'ya ve ikmali kuvve-i kurbiyeye gelmiş olan Nordstern isimli diğerinin de Fransızlara terk ve teslimi takarrür etmişti.

Nordstern balonu Almanların zeplin fabrikaları tarafından kendi hesaplarına inşa ettikleri kabil-i sevklerin yüz on altıncısı ve binaenaleyh en sonuncusudur. Nordstern 382 ayak boyunda, 61 ayak, 4 inç genişliğinde ve 80 ayak yüksekliğindedir; balonun zarfı gaz ile iç içe dolu on üç bölmeyi havidir, 260 beygirlik dört adet Maybach bu cesim sefineye saatte azamî 85 mil yani 136 kilometrelik bir sürat temin etmektedir. Baş kısma isabet eden noktada esas kompartıman mevcut olup burada yolculara mahsus kabinelerle beraber hususî bir kontrol istasyonu vardır, yolcular için tefrik edilen mahal 35 kişiyi istiap edecek bir cesamettedir. 1.100 lirayı tecavüz etmemek şartıyla posta paketleri ve sair eşya için ayrı mahaller tefrik edilmiştir, mürettebatı 16 kişidir.

Bodensee şeklen Nordstern'e benzemekte ise de ondan 33 kadem daha kısadır, sefineye 1920 senesinde daha çok miktarda yolcu ve yük taşıyabilmek için yeni bir gaz kompartımanı ilave edilmişti. Bodensee, 1920 senesi Berlin ile Friedrichshafen arasında ağustostan kânunuevvele kadar devam eden beş aylık bir zaman zarfında hayli muvaffakiyetli yolcu seferleri yapmıştı. Hatta bu seferlerin mecmuu 98 günde yüzü bile tecavüz etmektedir. Gidip gelme 430 mil kadar tutan bu mesafeyi Bodensee yedi saatte ikmal etmekte idi. O zamandan beri Almanlar bir daha Bodensee'yi nakliyat-ı havaiyede kullanmamışlar ve hangarda alıkoymayı daha muvafık bulmuşlardı, o sıralarda Nordstern'in inşası hitam bulmak üzere bulunuyordu, herhâlde Almanlar bu iki güzel zeplinin bugün ellerinden çıkacağını ümit etmiyorlardı.

Fransızlar şimdiki hâlde Nordstern'i Marsilya ve Cezayir hattı üzerinde posta ve yolcu nakliyatına tahsis etmişlerdir. Marsilya'dan Cezayir 500 mildir fakat yarı yol demek olan Balearic Adaları'nda söyledikleri gibi birer ihtiyat istasyon, inşa ve faaliyete muntazaman devam edebildikleri takdirde bir hamlede sevk edeceği posta ve eşyanın kesreti hasebiyle büyük Avrupa'nın en göze çarpacak bir nakliyat merkezi olacaktır.

Bodensee'nin İtalyanlara teslimiyle beraber Almanlar mütareke ve sulh şartnamesinin zeplinlere ait kısmında vazifelerini ikmal etmiş sayılacaklardı. Çünkü o tarihe kadar ekserisi en yenileri olmak üzere dokuz balonlarını gaip etmiştiler, bu balonlardan Fransa'nın hissesine başta Nordstern olmak

[1] Bu komisyonun azâsından olan Fransız Miralayı Douran(?) geçenlerde Berlin'de vefat etmiştir.

Sabık LZ.120 zeplinine İtalyan toprağında yapılan istikbal merasimi.

üzere LZ.113, L.72 düşmüştü. LZ.64, L.71'e İngiltere, Bodensee LZ.120, LZ.61 İtalya ve L 37'ye Japonya temellük etmişlerdi. Bilahare Amerikalılar da bu mesele üzerindeki haklarından bahsederek iki küçük Alman kabil-i sevkine talip çıkmışlardı. Almanlar bunu unutur gibi olmuşlar ve bermutat balonları tahrip etmişlerdi. Fakat Amerikalıların ısrarı üzerine nihayet Almanya Hükümeti bu iki sefine yerine cesim bir zeplinin inşası için zeplin fabrikalarıyla bir mukavele akdine mecbur oldu. ZR.3 ismini taşıyan bu zeplin hâlihazırda Friedrichshafen'de inşa edilmekte olup bir buçuk senede ikmal edilecektir. 70.000 metre mik'âbı cesametinde ve 20 taife ile 30 yolcu taşıyacak olan bu kabil-i sevk inşasını müteakip dünyanın en büyük bir sefine-i havaiyesi olacaktır. Almanlar ZR.3'ü kendi adamları vasıtasıyla Bahr-i Muhit-i Atlasî üzerinden geçirerek New York'a getirecek ve New York'ta bahriyeye ait olan Lakehurst İstasyonu'nda Amerika memurlarına teslim edeceklerdir.[2] Almanların İtilaf Hükümetlerine teslim ettikleri balonlar arasında LZ.120 gibi harp esnasında 101 saat mütemadiyen havada kalmaya muvaffak olmuş gayet kıymetli zeplinler vardı. Bu balon geçen sene teşrinievvelin yirmi dokuzunda Schindau(?) civarındaki Schachen(?) mevkiinde İtalya memurlarına teslim edilmişti. Almanlar bununla Bahr-ı Muhit-i Atlasî'yi aşarak Berlin-New York ve New York-Berlin arasında muntazam seferler yapmak arzusunda idiler. Balona merbut üç kompartıman 40 kişilik yolcunun her türlü esbâb-ı istirahatini temine kâfi mükemmel ve muhteşem daireleri ihtiva ediyordu.

İtalyanların Osetya tesmiye ettikleri bu balon bir gün bir fırtına ile hangarda harap olmuştur. İtalyanlar söküp parçaladıkları L.61'den başka şimdi Esperia ismini verdikleri sâbık Bodensee ile İtalyan ve Trablusgarp arasında yolcu seferleri yapmayı kararlaştırmışlardır.

Fransızlar, biraz yukarıda söylendiği gibi sabık zeplinlerden yalnız birini (Nordstern) havaî seferlerde istimale salih bir hâle ifrağ edebilmişlerdir.

İngilizler ise bir talip zuhur ettiği takdirde parçalamayı tasavvur ediyorlardı.

Mavera-yı şarka giden L.37'nin akıbeti ise el'ân meçhuldür. Zalim bir ananın mahsulü olan ve bir vakitler harp sahnelerinin havasını teneffüs etmekten bitap bir hâle gelen bu haşarı yavrulara temenni edelim ki -son dakika Bahr-ı Sefid hususunda olduğu gibi- Bahr-i Muhit-i Kebir'in her iki yakasında vezân olan rüzgârlar beşeriyet için daha hayırlı olmayı telkin etsinler...

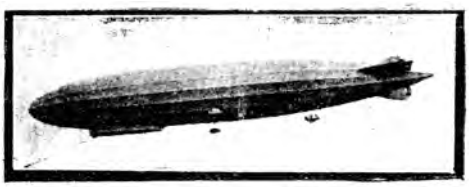

Sabık Nordstern Fransa'nın Saint-Cyr askerî mevkiine muvasalatı esnasında alınan bir resim

[2] Amerika Bahriye Nezareti, Kaymakam Chalton idaresinde bir heyeti balonun inşasına nezaret etmek üzere Almanya'ya izam etmiştir.

Geçen haftaki maçta kuvvetli rakibine karşı beraberliği temin eden Hilal futbol takımı

Kaleciliğin Sırrı

"En büyük oyuncularımızın bile futbolun inceliklerine fazla vâkıf olmadıklarını görerek müteessir olmaktayız. İşte geçen gün Fransızca gazetelerin birinde intişar eden bu makale, meşhur Fransız kalecisi Pierre Chayriqués'indir. Bu adam dünyanın en iyi kalecilerinden ma'dud olduğu için fikirlerini aynen nakletmeyi münasip gördük."

Meşhur kaleci Chayriqués
(Tafsilatı bu sahifemizdedir.)

"Bir adam, kaleci olarak doğmaz. Ancak çalışarak iyi bir kaleci olabilir. Binaenaleyh birisinin evvelden bu vazifeyi ifa edip edemeyeceği kestirilemez. Muannit bir idman, usulü dairesinde bir tahsil-i fen, mutavassıt kabiliyetlerden şayan-ı hayret neticeler temin eder.

Acaba kalecilik fennine hangi esasât-ı muayyene vazolunabilir?

Daima tekerrür eden vaziyetlerden bazı nizâmât ve nesâyih çıkarmak mümkündür:

1. Yerini bilmek.

2. Topun azamî murakabesini temin için mümkün olduğu kadar tutmak.

3. Eller veya vücutla topa asla sert bir mâni teşkil etmemek ancak şiddeti tahfif etmeye çalışmak.

4. Her el ve ayağı aynı emniyetle kullanmasını öğrenmek.

5. En ümitsiz vaziyetlerde bile kurtarmaya teşebbüs etmek.

6. Lüzumsuz bir hareketle saniye fevt etmemek ve süratle oyunun devamını temin etmek.

7. Her şeyden evvel vuzuh ile müessir olmak.

Muhtelif vaziyetlerde kalecinin bilmesi lazım geldiği şeyleri âtîde ihtisar ediyorum:

Mevkii- Kaleci, tehlikeli zaviyenin ortasında tabir-i mahsusuyla delikte durmalıdır. Nizâmâtın kendisini mecbur ettiği zamanlar penaltı gibi müstesna olmak üzere hiçbir vakit kale çizgisinin üzerinde bulunmamalıdır. Mevki-i tabii bu çizginin yarım metre kadar önündedir. Kaleci, hasım taraf oyuncusu kaleye 20 metreden ziyade yaklaştığı zaman ona doğru ilerlemelidir. Hasım oyuncu ne kadar mailen gelirse kaleci tehlike tarafındaki direğe o kadar yakınlaşır ve hatta 20 metreden ziyade bir yerde düşman oyuncusu kaleye teveccüh ederse o direğe yapışır. (Misal: köşe vuruşu).

Müdafaa-Kaleci ekseriya topu şu yerlerde dûr tutarak müdafaa eder:

1. Yarım boy yüksekliğinde gelirken doğrudan doğruya göğüste ihata ile, yere fırlayışta eller ve göğüs vasıtasıyla topu devşirme ile yahut da yerde sıyırmak ile.

2. Ellerle toprağa karşı iterek (topun yere erişebilecek bir mevkide, yani yetmiş beş santim sol veya sağda dokunması şarttır).

3. El arasında (kuvvetsiz gelen topları tutmak ve iade etmek için).

4. El avuçlarıyla topa yumuşak bir hail teşkil ederek hafifçe yere indirmek.

5. Surat yüksekliğinde yere muvazi gelen topu ellerle şiddetli vurarak ufkî vaziyete tevcih etmek.

Doğrudan doğruya veya devşirme suretiyle göğüste yapılan ihata en iyi ve en şayan-ı istimal usuldür. Zira topun tesirli bir mukabelesini temin eder.

Yalnız, tekrar edelim, en şiddetli şutlara hâkim olabilmek için darbeye hafifçe tâbi olmak yani yumuşak bir mukavemet göstermek icap eder. Bu, pek esaslı olduğu hâlde hiç de takip edilmeyen bir düsturdur.

Muvazeneyi gaip ettirecek yahut kalecinin sukûtunu intaç edecek vaziyetlerde topu

tutmak doğru değildir. Mesela direği sıyırarak gelen ve ufkî veya mail sıçramalar icap ettiren toplarda kaleci kornere atmalıdır.

Havale edilen bir topu, hasım oyuncu hücum ederse kaleci iki el ile yahut tek el ile (swing gibi) yumruk ile karşılamalıdır. İyi müdafaa için diz çökmekten daima içtinap etmelidir. Zira bu hâlde hücuma maruz kalır. Havadan ayakla veya başla karşılamak ve (kendi tarafından boş bir oyuncuya pas vermek müstesna) ellerle zayıf surette tevcih-i istikamet fenadır.

İade- İade ayakla 15 ilâ 25 derecelik bir zaviye tahtında (rüzgâra karşı olursa bu zaviye küçülür. Beraber olursa büyür) yahut elle fırlatmak suretiyle olur. Elle iade, bahusus kayan bir yerde olursa, çok müstamel değildir. Vakit gaip ettirmez, mamafih her iki türlü iadeyi de kullanmalıdır. Ayakla iade açık yerden icra edilmelidir. Aksi takdirde elle fırlatmak veya çalım yaparak bir delik bulmak lâzım gelir.

Kalecinin çıkışları - Kale önündeki 18 metre kaleciye aittir. Kaleci uzaktan gelen topu daha esasından imha etmek için bu saha üzerinde kâfi sürate malik olmalıdır. Bu çıkışlar cüretkârâne tavsif edildiğine rağmen ekseriya yegâne çare-i tahlistir. Fakat bunlar kaleci mesafe tahmin edemezse yahut seri olmayıp müteredddit olursa muzırdır. Birçok defa en felaketli dakikalar çıkışlarla tamir edilir. Yalnız şurasını ikrar etmeli ki kaleci bunu suistimal etmemeli ve pek nadir olarak hududunu aşmalıdır.

Serbest vuruşlar - Serbest vuruşları, 18 metre dâhilinde, kaleciye bırakmak münasiptir.

Takım oyuncularıyla uyuşma- Takım arkadaşları kaleciyi rahatsız [etmemeli], bilakis ona yardım etmelidir. Nazar-ı itibara alınacak en mühim kaide şudur: Aynı top veya hasım oyuncu üzerine hiçbir zaman iki oyuncu gitmemelidir. Kaleci hücuma uğrayıp kendisine pas veren müdafaa ekseriya yardımcıdır.

İdman- Herkese elzemdir. Şahsiyetlere veya hedeflere göre değişmekle beraber asgarisi şudur:

Cehd-i kuvvete alışmak.

Topa her vaziyette hâkim olmaya ve onunla oynamaya alışkın olmalı.

Kaleci için en iyi idman duvar idmanıdır. Bir duvar veya kafesin 3 metre mesafesinde durmak ve topu şiddetle duvara fırlatarak dönüşte hususî vaziyette tutmak. Bu suretle göğüs ihatasından en müşkül sıçrayışa kadar her şey tatbik edilir. Yevmî on dakikalık bir duvar idmanı kaleciyi çabucak yetiştirir. Mevsim iptidasında yağları eritmek ve çalakîyi kazanmak için kalın yün veya tiftik bir fanila ile tenis oynamalıdır.

Yine tekrar ediyorum, hafif fakat muntazam ve daimî bir idman mutavassıt kabiliyette bir oyuncuyu harikulade neticelere sevk eder. Kalecilik, çeviklik ve zekâya yardım eden en iyi spordur.

İkinci Takımlar:

Hilal 1-Galatasaray 1

3 Teşrinisani Cuma günü ikinci takım lig maçlarına da başlanıldı. Ve ilk maç Hilal ile Galatasaray arasında yapıldı. Bu müsabaka birinci takımlar gibi gayet sıkı ve şiddetli cereyan ettiyse de ancak birer sayı ile berabere oyunu nihayetlendirebildiler.

Fenerbahçe 4-Altınordu 0

3 Teşrinisani'de Fenerbahçe-Altınordu ikinci takımları da çarpıştılar. Fenerbahçe Takımı'nın kısm-ı azamı pek küçük idmancılardan mürekkepti. Daha ilk partiden itibaren faikıyet Fener'e dönerek müsabakanın nihayetinde sıfıra karşı dört sayı ile galip geldi.

Futbolcu Bekir Bey
(Gelecek ayda İstanbul'a avdet edeceği zannolunuyor.)

Refet Paşa Hazretleri Kadıköy İttihat Kulübü'nde

...T...

3 Teşrinisani Cuma günü bütün idmancılar için bir ıyd-ı mübarek addediliyordu. Daha sabahtan yüzlerce genç vapurlarla Kadıköy İskelesi'ne boşalmaya başlamıştı. Müsabakaların cereyan edeceği İttihat Kulübü rengârenk bayraklar ile donatılmış ve

Refet Paşa İttihat Kulübü balkonunda

sahanın bir kısmından kapıya kadar halılar döşenmişti, binanın dâhili de aynı güzelliği gösteriyordu. Kuşdili'ndeki Fenerbahçe Kulübü ise beyaz, kırmızı-sarı, lacivert bukleler ile ihata edilmiş uzaktan pek şirin bir kafes manzarasını irâe ediyordu. Öğleye doğru bahçesine dâhil olduğumuz bu kulübün içinde her genci bir işle meşgul gördük. Kimi merdivende armalar asıyor, kimi buketler hazırlıyor, bazıları kayıkları kızağa çekiyor. Diğer kısmı da müzik [ve] spor ile meşgul oluyordu. Refet Paşa, Moda tarikiyle Fenerbahçe'ye ve oradan da Altınordu Kulübü'ne gidecekti. Bunun için saat birde Fenerbahçe gençleri onu mütecaviz fıtalarını dereye indirerek formalarıyla süslenilmiş, filo hâlinde Moda'ya doğru akına başladılar. Filonun ortasında halılar ile tezyin edilen Refet Paşa'ya mahsus kulübün en kıymettar kürekçilerinin idare ettiği sandal görülüyordu. Fakat bütün bu yapılan hazırlıkları, Refet Paşa'nın Arap Camii'ndeki kıraat olunan mevlitte hazır bulunması tehir ettirmişti. Kadıköy İskelesi'ne Nil istimbotu ile geldiği sırada Hilâl-i Ahmer ve İdmancı heyetleri arasında karadan Fenerbahçe'ye getirildi. Fakat vaktin azlığından ziyaretin müsabakadan sonra yapılması vaat edilerek İttihat Kulübü'ne azimet olundu. Kulübün kapısı insan kitlesinden örülmüş set edilmişti.

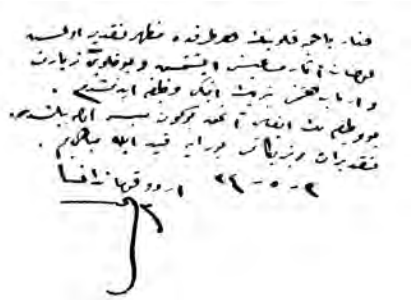

Fenerbahçe Kulübü'nün her tarafta mazhar-ı takdir olmuş bulunan asar-ı mesaisini işitmiş ve bu kulübü ziyaret ve erbâb-ı himmeti tebrik etmeyi vazife edinmiştim. Bu vazifenin ifası ancak bugün müyesser olabilmiştir. Takdirât ve tebriklerimi buraya kayıt ile mübahîyim.

3.5.34 Ordu Kumandanı

Mustafa Kemal Paşa Hazretleri'nin dört sene evvel Fenerbahçe Kulübü'nü ziyareti esnasında kulübün hatıra defterine lütfen kayıt etmekle şeref-bahş eyledikleri satırlar

Nihayet kahraman askerlerimiz dar bir yol açabildilerse de Paşa'nın takarrübü üzerine safların arasından sızan kalabalıktan yine yollar bozuldu. Kapıdan dâhil olduğu sırada kulübün her tarafından yaşa, var ol, alkış sedaları yükseldi. Bu alkış bütün idmancıların kalbinden gelen samimî ve ruhî

Hilâl-i Ahmer müsameresinde Kadıköy keşşafları

yegâne seda idi. Bin ihtiram, bin hürmet ile kapıya kadar getirildikten sonra karşılıklı sıra olmuş Altınordu-Fenerbahçe gençleri arasından binaya dâhil oldu. Her iki takım Paşa'nın takarrübü sırasında üç defa "çok, çok yaşa" diye bağırarak istikbâl eylediler. Balkonda hususî hazırlanmış mahalle oturduktan sonra sahaya toplanan binlerce idmancılar hep Paşa'ya bakmakla meşguldüler. Bu sırada Altınordu Kulübü namına Celal Bey bir nutuk söyledi. Ve bundan sonra Paşa alkışlar arasında ayağa kalkarak umum idmancılara pek kıymetli bir hitabe irat etti. Bu hitabede buyuruyorlardı ki:

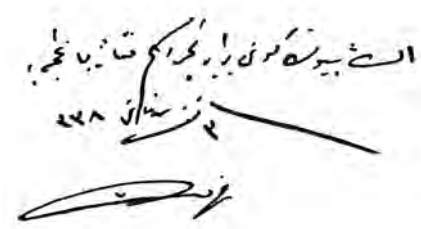

"En büyük günü beraber geçirdiğim
Fenerbahçe'ye...
3 Teşrinisani 338, Refet Paşa"

Refet Paşa'nın son Fenerbahçe Kulübü'nü ziyareti esnasında kulübün defterine bıraktığı hatıra

"Gençler! Burada, Türk milletinin, kuvvetli Türk milletinin en sağlam gençlerini selamlamakla bahtiyarım. Bugün, sizin aranızda, kuvvetli Türk milletinin gençleri arasında geçirdiğim bugün, hayatımın en mesut günüdür. Gençler kazanılan bu büyük zaferde sizin hisseniz pek büyüktür. Fakat bu iş, efendiler, düne kadar tam değildi. Büyük Millet Meclisi dün verdiği karar ile bu muazzam işi itmam etti. Bu sabah gazetesini eline alan herkes öğrendi ki Türkiye'de ancak, ancak bir saltanat-ı milliye vardır. Ve o saltanat da sizindir. O saltanat milletindir!

Düne kadar hitaplarım yalnız benim ağzımdan çıkıyor, yalnız benim sinemden geliyor zannolunuyordu. Hayır, bu milyonlarca Türk'ün ağzından çıkmış, milyonlarca Türk'ün sinesinden doğmuş ve Büyük Millet Meclisi tarafından dün tespit edilmiştir.

Vay ona dokunmak isteyen baykuşlara, yarasalara, gece kuşlarına! Vay ona dokunmak isteyecek şaha, padişaha, vezire, paşaya! Bu padişahlık ey ulu milletim, yalnız ve yalnız size aittir. Ve saltanat sizindir, gençler!"

Müsamerede Galatasaray-Şişli keşşaflarından bir grup

Nutku müteakip Fenerbahçe-Altınordu müsabakası başladı ve Paşa Hazretleri bu heyecanlı müsabakayı merakla takip buyurdular. Bilahare verilen çay ziyafetinden sonra Darüleytam talebesinin pek ziyade alkışlanan jimnastikleri temaşa edildi, geç vakit

İstanbul Sultanîsi keşşafları
Son İttihat Kulübü'ndeki Hilâl-i Ahmer müsameresinde pek büyük bir intizam göstermiştir.

müsabaka nihayetlenirken Paşa Hazretleri binlerce halk arasında Fenerbahçe Kulübü'ne geliyordu.

Keşşaflar ve kulüp azâsı bahçeden binanın kapısına kadar iki sıra dizilmişlerdi. Paşa büyük tezahürat arasında binaya ayak bastığı sırada kulüp orkestrası tarafından İstiklal Marşı çalınmaya başlamıştı. Kaimen dinlenen bu marştan sonra muhtelif parçalar ile eskrim yapıldı. Bilahare kulüp gezdirilerek yukarıya çaya çıkıldı. Burada kulübün heyet-i idaresi ve idmancıları ayrı ayrı Paşa'ya takdim edildi. Her idmancı bu takdimden sonra kendisinde haklı olarak fazla bir gurur hissediyordu. Nihayet tekrar salona avdet edildi. Burada müzika bazı parçalar daha çaldıktan sonra azâların "yaşa"ları arasında salon ve biraz sonra da kulüp terkedildi.

Bağdat İslam keşşafları oymak beyleri

İttihat Kulübü'nde Keşşaflarımız

Aynı günde Türk keşşafları kulübün intizamını muhafaza etmişler ve müsabaka esnasında sahanın etrafında dolaşan bu gençlerimizin fazla gayreti sayesinde halk çizgiden dışarıya çıkmamışlardı.

O gün kulübe gelen keşşaflar sıra ile Galatasaray, Şişli, Kadıköy, Makriköy, İstanbul Sultanîsi izcileri idiler. İstanbul Sultanîsi izcilerini daha ilk olarak bugün gördük ve cidden iftihar ettik. Gayet muntazam elbiseleri içinde şayan-ı gıpta idiler. Diğer mektep müdîrânı da inşallah lüzumsuz taassuplarından sıyrılarak bu teşkilatı programlarına ithal ederler. Taannütleri ihtimal daha bir müddet dayanabilecektir. Fakat yakında bütün mekteplerde spor teşkilatı spordan anlayan müdürler arasında daha ziyade tevessü edecektir.

Biz yokluk içinde yükselmeye ahdeden umum Türk izcilerini tebrik ederiz.

Cuma Lig Maçlarının Üçüncü Haftası

Altınordu 0-Fenerbahçe 0

3 Teşrinisani Pazar günü Hilâl-i Ahmer menfaatine icra edilen bu büyük müsabaka binlerce meraklı arasında ve pek şiddetli olarak cereyan etmiştir.

Geçen haftanın müsabakalarında Fenerbahçe'den İsmet Bey

Hakem Galatasaray'dan Ziya Bey intihap edilmiş, maça da ancak dörtte başlanabilmişti. Her iki takım gayet kuvvetli olarak gelmişler, bunlardan Fenerbahçe yalnız muhacim hatlarının sol içeri mevkiine Galip Bey'i alarak ufak bir tebeddül yapmıştı:

Şekip,
Cafer, Hasan Kâmil,
Fahir, İsmet, Kadri,
Ömer, Galip, Zeki, Alâeddin, Sabih Beyler

Altınordu ise esaslı teşkilat ile sahaya çıkmış ve bilhassa müdafaada pek ziyade isabet etmekle beraber takımlarına Feyzi Bey gibi mühim bir oyuncu da ilave eylemişlerdi:

Nedim,
Refik, Tevfik,
Feyzi, İbrahim, Ekrem,
Mutena, Sami, Şükrü, Ahmet, Emin Beyler

Yukarıki takımda da görüldüğü üzere Altınordu, Fener'e karşı kuvvetli bir müdafaa tertip etmiş hatta müsabakanın başlangıcından itibaren muhacimlerden birinin de geriye gelmesi Fener muhacemesini fena bir vaziyete sokmuştu.

Ufak birkaç akından sonra Altınordu müdafaası tamamen hâkimiyeti ellerine almış ve mütemadiyen kalelerine gelen topları uzaklaştırmak için muvaffakiyet göstermeye başlamışlardı. Müdafiler ileri ve geri olarak duruyorlar. Şu suretle Zeki, Alâeddin ve Sabih Beylerin paslarını gayet mahirane bir surette kesiyorlardı. Fener muhacemesi hasımlarının bu planlarını sağ ve sol açıklarını işlettirmek suretiyle açık paslar yaparak bozabilirdi. Fakat bilakis ufak paslardaki taannütlerini bırakmadıklarından, müdafaa oyununun nihayetine kadar muvaffakiyetlerini temin etti. Başlangıçtan itibaren pek lüzumsuz çarpmalar bir müddet devam ettiyse de hakemin şiddetli davranmasından biraz sonra bırakıldı. Fakat yine arada dişler sıkılarak oyuncu üzerine saldıranlar bulunuyordu. Top mütemadiyen mevkiini tebdil ederek etrafta biriken meraklılara heyecanlı dakikalar geçirtmeye sebep oluyordu. Bazen Zeki'nin pek mahirane bir köşe vuruşu direkten sıyrılarak yükseliyor. Bazen İbrahim'in uzaktan kuvvetli bir şutu kaleden uzaklaşıyor bazen de Alâeddin'in yerden mahirane bir *kick*i Nedim Bey'in mahirane hamleleri arasında Altınordu'yu mağlubiyetten kurtarıyordu. Altınordu müdafaasının sebatı birinci partide ve hatta ikinci partide de mütemadiyen devam etti. Fakat muhacim hatları aynı takımın müdafaası nispetinde kuvvetli olmadığından Fener kalesi fazla tehlikeye maruz kalmıyordu. Müsabaka vaktin azlığından 35'şer dakikadan bir saat on dakika oynatılmıştır. Ortaya konulan Refet Paşa Kupası ile Hilâl-i Ahmer Kupası, müsabaka sıfır sıfıra berabere nihayetlendiğinden başka bir günde yine Hilâl-i Ahmer menfaatine yapılacak Altınordu-Fenerbahçe müsabakasının galibine verilmek üzere Hilâl-i Ahmer Kadıköy Merkezi'nde bırakılmıştır. Bu yapılacak müsabaka hususî mahiyette olacağından neticesi lig maçlarına ithal edilmeyecektir. Pek halecanlı olacak bu maça şimdiden sabırsızlıkla intizar ediyoruz.

Geçen haftanın müsabakalarında Altınordu'dan Ekrem Bey

Altınordu-Fenerbahçe maçı münasebetiyle
Birinci partinin nihayetinde oyuncuların istirahati esasında aldığımız fotoğrafı

Galatasaray 1-Hilal 1

3 Teşrinisani Cuma günü Altınordu-Fenerbahçe maçından evvel Anadolu Kulübü reisi Burhanettin Bey'in hakemliğiyle Galatasaray-Hilal oyunu başladı. Galatasaraylılar Edip ve Necip Beylerin sakatlığı dolayısıyla takımlarını biraz zayıf çıkarmışlardı.

Geçen haftanın müsabakalarında Galatasaray'dan Nihat Bey

Nüzhet,
Siret, Şinasi,
Ali, Nihat, Selahattin,
Rüştü, Suat, İlhami, Muslih, Arif Beyler.

Hilal ise geçen ki müsabakaya nispeten daha kuvvetli bulunuyordu.

Seyfi,
Ertuğrul, Ekrem,
Refik, Sadi, Kenan,
Vedat, Fehmi, Kemal, Naim, Burhan Beyler

Müsabaka ikiyi çeyrek geçe başlayabildi. İlk hücumlar Hilal tarafından yapılıyordu. Galatasaray bu hücumlara epeyce mâni olduysa da yapılan bir sayıyı tevkif edemedi. Bundan sonra hücumlar mütemadi surette Galatasaraylılara döndü. Top daima Hilal kalesi civarında dönüyor fakat müdafaanın fazla gayreti önünde hep neticelenmeden geri geliyordu. Bu patırtılar arasında yalnız İlhami Bey bir sayı yaparak takımı mağlubiyetten beraberliğe çıkardı. Bundan sonra Galatasaraylılar galibiyet için pek fazla çalıştılarsa da topu bazen şahsî bazen de kaleye pek sokularak atmak istediklerinden muvaffakiyet temin edemediler. Buna mukabil Hilal tamamıyla sağlam bir müdafaa ile kalesine hasımlarını yakınlaştırmadı. Arada kurtulan şutlar, hücumlar bile nihayet kalecinin çevik harekâtı önünde sayıya tahvil edilemiyordu.

Bu vaziyet oyununun nihayetine kadar devam ederek beraberliği bozamadı.

Müsamerede Makriköy keşşaflarından bir grup

Musavviri: A. Afif
Futbolcuların en küçüğü
[Galatasaray Mektebi'nin karga çocuğu...
Fenerbahçe'nin leyte(?) talihlisi(?)]

Kârilerimize

Birinci [ve] ikinci senemizin mevcudu tükendiğinden idarehanemize müracaatta bulunulmaması rica olunur.

Üçüncü ve dördüncü cilde abone olmak arzu edenler bedellerini gönderdikleri zaman hemen yollanılır.

Almanlar, ihtira için doğmuşlar...

Zeplinler, Mark makineleri daha bilmem neler hep onlardan çıkmadı mı? Şimdi de bizim bildiğimiz boksta parlayamayacaklarını anlayınca "at üstünde boksu" icat ettiler. Filhakika at, kroşeleri, swingleri, direktleri imkânsız kılacak kadar mesafede durur. Bu da kâfi. Ring gayet vüsatli olacak ve eyerden inip de on saniye zarfında tekrar binmemiş olan boksör mağlup sayılacaktır. Hasım atı kızdırıp vakit kazanmak ayrı maharet! Birçok kişi şimdi bu meraklı spora çalışıyorlar. Acaba olimpik komitesi "asil sanat"ın tahrifini 1924 Olimpiyatları'na kabul edecek mi? Hem, ya Dempsey ata binmek bilmiyorsa!...

- Borsa muamelatının tahavvülünden dolayı fevkalade müşkülata uğrayan Eugène Criqui'nin müsabakaları nihayet kat'î bir neticeye vasıl olmuştur. Criqui, 4 Teşrinisani'de meşhur tüy sıklet Walter Rossi ile 20 devrelik, 2 Kânunuevvel'de İngiliz ve Amerikalıların Avrupa şampiyonluğu iddiasında bulundukları Billy Matthews ile 30 Kânunuevvel'de ise Danny Frush-Handley maçı galibiyle birer müsabaka yapacaktır. Bunların her üçü de Paris'te icra edilecektir. Criqui bu musâraalardan galip çıkarsa istikbâlden fevkalade ümit var olabilir.

Boksör Criqui
(Bu sahifede tafsilatı vardır)

Almanların yeni icat ettikleri at üzerinde boks müsabakası
(Tafsilat bu sahifemizdedir)

- George Carpentier Berlin'e gitmiş ve orada sportmenlere takdim edilerek 15.000 kişinin alkışlarına mazhar olmuştur.

Sam Langford, Battling Owens namında yüz kiloluk bir zenciyi mağlup ettikten sonra Battling Siki'yi on devreden az bir zamanda bayıltabileceğini söylemiştir. Langford, 36 yaşında olmasına rağmen Amerikalıların

fikrince Dempsey'den maada bütün boksörleri az bir idmanla yenebilirmiş.

Philedelphia'da Joe Tiplitz, Sid Marks'ı musâraanın birinci saniyesinde nakavt etmiştir.

- Bir Fransız gazetesi Carpentier'e hitaben yazdığı bir makalede diyor ki:

"Acaba neden Carpentier İngiltere'de hasım aramakta ısrar ediyor, o esasen Beckett'i yenmiş ve yüksekliğini göstermişti. Carpentier evvela Fransızların en mahir boksörü olduğunu göstermeli, Nilles'i, sonra Siki'yi mağlup etmeli ki biz de onu başka yerlere yolladığımız zaman bizi temsil eden adamın bu şerefe layık olduğuna kani olalım."

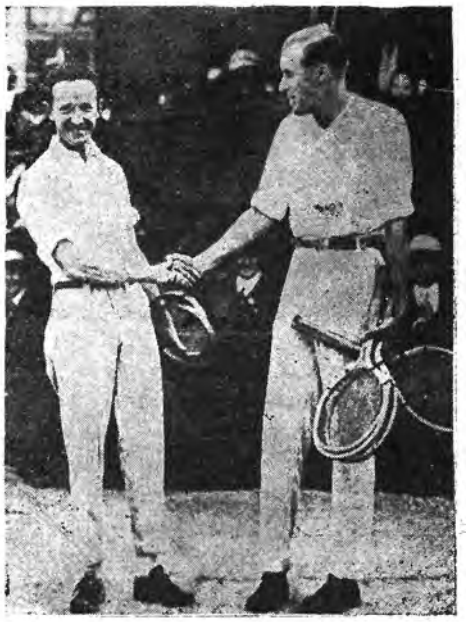

Amerikalı Tilden yine tenis şampiyonluğu için meydan okuyor mu?

Bir müddet için şampiyonluğu bırakan Tilden, Amerika'da yine birincilik için meydan okumaya başlamıştır. Kendisiyle yakında Vincent Richards çarpışacaktır. (Resimde uzun boylusu Tilden, diğeri de Williams'dır.)

Tiraboschi Manş'taki akim kalan son teşebbüsünden sonra gelecek sene için tekrar idmanlarına başlamıştır.

- Charleroi'da aylardan beri işleri pek fena giden bir sarraf Carpentier-Siki müsabakasını fırsat bilmiş, 300.000 Franklık bir bahse girişmiş. Adamcağız Carpentier'in galebesinden emin olduğu için pek memnun ve müsterih imiş. Zenci galip gelince dehşetli içerlemiş: Elbette ya Siki'nin getireceği uğur bu kadar olur...

İtalyan yüzgeci Tiraboschi

- Fransız tayyareciliği yeni bir vaka ile şereflenmiş ve mevkiini bir kat daha yükseltmiş oluyor.

Daily Mail gazetesinin tertip ettiği büyük motorsuz tayyare yarışını eski Fransız tayyarecilerinden Maneyrol, Alman rekorunu azim bir farkla geçerek kazanmıştır. Maneyrol havanın fenalığına rağmen, Louis Pierre'nin inşa ettiği tayyare ile 3 saat 22 dakika uçmaya muvaffak olmuştur. Saat 3'ü 20 gece olduğu vakit hâlâ havada olduğundan sahadaki otomobiller fenerleriyle bir daire yapmışlar ve bu suretle kılavuzluk etmişlerdir. Saat 6'yı 44 geçe Maneyrol ahalinin şiddetli alkışları arasında avdet etmiştir.

Kemal Bey Sineması
Bu mevsime mahsus en kuvvetli harikulade kurdele
(İstanbul'da ilk defa olarak)
Altıncı Cinnabar
"Cinnabarın İntikamı" devam ediyor!

Carpentier'in Hatıratı

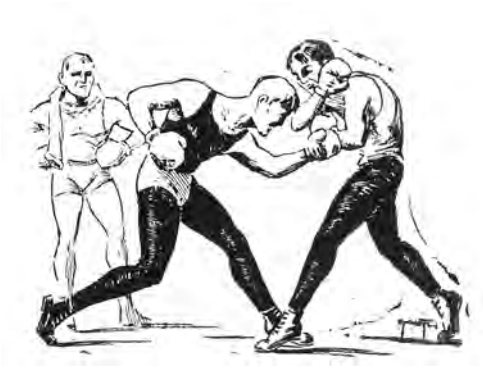

On Üçüncü Fasıl
Nasıl İdman Ediyorum?

Sanatımı şu sıra hadd-i gayeye erişmiş addedebilirsem -Çünkü hırsım beni İngiltere şampiyonuna galebeden daha ilerilere sevk ediyor- genç nesilde spora olan şevk ve heyecanı biraz olsun tatmin için müsabakalara nasıl hazırlanacağı hakkında onlara ufak bir istitrat yapmak isterim:

Mâhâzâ bu sözlerimden bir idman programı tanzim yahut istihzârât-ı bedeniye hususunda beni kılı kılına takip niyetinde olanlara mufassal bir hatt-ı hareket tayin edeceğim anlaşılmasın.

Her şeyden evvel benim usulüm -Eğer kendime mahsus bir usule malik olduğumu iddia muvafık olursa- "ahval-i ruh"a istinat eder.

İdman ederken evvelemirde yalnız musâraayı değil dövüşülecek hasmın hasâilini ve müsabakanın ne gibi şerait ve ahvâl dâhilinde cereyan edeceği en vasi ihtimâlât ile nazar-ı itibara almak lazımdır. Daha açık ifade ile idman için lâ-yetegayyer bir usul vaz'ı büyük hatadır ve idmanı hadisata uydurmak en muvafık tarzdır.

Onun içindir ki, kat'î bir program tertibinden ziyade uzun hayat-ı sanatımda elde ettiğim müşâhedât ve mülahazatımı, körü körüne tatbik için değil hadisata uydurmaları için kârilere arz ile iktifa edeceğim.

Sanatımın gölgede kalan iptidalarını geçerek müsabakaları evvelden taayyün ve münakaşa edilen boksörler sırasında geçtiğim zamandan beri Descamps ve ben bir prensip takibine başlamıştık ki; o da dövüşmemeye karar verilen adam hakkında mümkün mertebe fazla malumat ahzı ve ahvâlinin inceden inceye tetkiki keyfiyeti idi. Joe Beckett'le dövüştüğüm zaman da böyle oldu. Descamps ve ben karar vermiştik ki; bu meselede azim ve irade kuvveti, adelî kuvvete galebe çalacak idi. Onun için Joe Beckett'ten daha seri düşünmek mecburiyetinde bulunmakla beraber işi mümkün mertebe seri bitirmeli idim. Binaenaleyh İngiliz şampiyonunun kesif olan kuvveti, ben neticeye yaklaşınca vaziyeti tebdil edecek tesiri ihtiva edemeyecekti. Hadisatın bizim şu tahminlerimizi nasıl tasdik eylediğini de bilirsiniz.

Mütefekkirînin iki hoyrat herifin çarpışmasından başka bir şey telakki edemedikleri boks musâraalarının şu tahlil-i ruhisini iyi anlamış bir atlet için diğer hususâtı müsamaha eylemek mümkün olacağını zanneylemeyiniz. Bedenen iyi hazırlanmamış bir atlete ruhî hazırlık gayet ehemmiyetsiz bir hizmet edebilir.

Kârilerim, büyük musâraalardan evvel her gün benim nasıl idman ettiğimi elbette okumuşlardır. Bunu hâhişle yapardım.

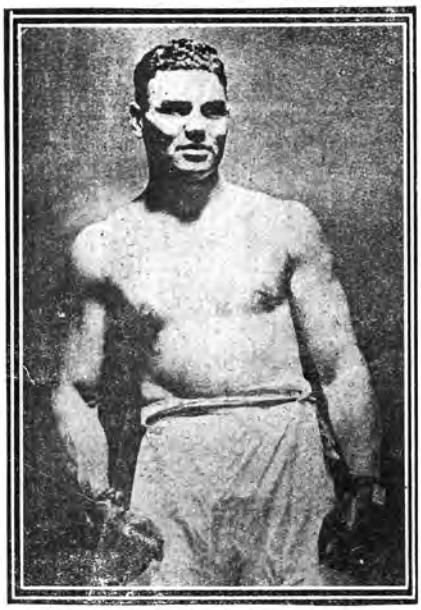

Büyük rakip dünya şampiyonu Jack Dempsey

Sabahleyin erkenden o günkü mesaime kırda oldukça süratli bir yürüyüşle başlardım. Bu gezintinin uzunluğu ahvale ve sürat-i seyrime tabii olmakla beraber hiçbir zaman yola yalnız çıkmaz idim. Yanınızda sizi oyalandırıp yolun uzunluğunu size hissettirmeyecek bir iki yoldaş bulmalıdır. Bu gezinti birkaç yüz metrelik bir koşu ile hitama erdikten sonra eve avdet ve hemen bol bir kahvaltı. Bundan sonra yapılacak başka bir şey kalmaz. Uzunca bir masajla adalâta azamî elastikiyet verildikten sonra öğleye kadar, mütalaa veya daha az meşgul edecek eğlencelerle vakit geçirmeli. Öğle yemeği vakti gelince; sabahleyin erken kalktığınız için karnınız acıkmış olur ve tabii şayan-ı dikkat surette yersiniz. Yemekten kalkınca hazım devam ederken domino, iskambil, satranç gibi bir oyunla vakit geçirdikten sonra günün asıl mühim mesaisine tam bir kabiliyet ve arzu ile başlarsınız.

Programın bu kısmı daima öğleden sonra cereyan eder ve en büyük bir kısmını teşkil eyler. Eserimi okuyan kârilerin şüphe yok ki; malumu olan bu umumî programı burada ber-tafsil yazmak istemem. Yalnız hutut-ı umumiyesini çizeceğim: bu kısım, harekâtı bedeniye talimleri, ip atlama, gölgesiyle dövüşme, punching ball idmanlarını ihtiva ederek, sonunda müteaddit boksörlerle münavebeten değiştirerek birkaç devrelik bir dövüşle biter. Müteaddit boksörle idman etmeden maksat, asıl müsabakanın şiddeti tedricen azaldığı hâlde idman esnasında bilakis arttırarak daha kesif bir mukavemetle muarazaya alışmaktır.

Mübalağa etmeyeyim ama ben arkadaşlarla böyle mudarebelere giriştiğim zaman çok sert ve ciddî dövüştüğüm için eğer kalın eldiven kullanmamış isem onları iyice hırpalayarak müteessir olurdum. Zaten, sert olacağı oyun tahmin edilen bir müsabakaya, onun şiddetine yaklaşacak derecede idman edilmezse hazırlanılmış addolunamaz.

Boksu müteakip tekrar bir masaj... tekrar turda hafif bir gezinti, ondan sonra akşam yemeğine hazır olunuz... Yemekten sonra da uyku...

Perhiz meselesine gelince, ben bu hususta hiçbir usule ittibâ etmedim. Suistimale ve ifrata katiyen düşmemek, hatta yaklaşmamak şartıyla, siz, hoş gelen ve bu suretle yeknesak hayatını daha ziyade kabil-i tahammül bir şekle sokabilen her şeyi yer ve içersiniz. Bu fikirledir ki en sıkı idman devirlerimde ara sıra şarap içtiğim ve pek nadir olarak bir sigara tellendirdiğim vakidir. Beckett'e karşı hazırlandığım esnada Stanmore'da beni ziyarete gelen arkadaşlarla görüşürken bazen sigara içtiğimi görerek şaşarlardı. Mamafih ben de sigaranın yarısına gelmeden atardım ya! Hülasa, her şeyden evvel nazar-ı itibara alınacak şey atletin iyi bir maneviyatı olması keyfiyetidir. Bunu temin için de hazırlanma mesaisinin bir iş şeklinde değil, bir eğlence şeklinde olması elzemdir. Atlet idman esnasında daima neşeli bulunmalı ve daha açık ifade ile idmanı bir kürek cezası gibi değil bir eğlence gibi telakki etmelidir. Benim idmanlardan elde ettiğim netayic-i hasenenin sebebini şu izahat derece-i kâfiyede gösterir. Guerche'da tesis eğlendiğimiz karargâh benim için en eğlenceli bir yer olmuştu.

İdmandan sonra da rakibim Vanhaéllebroucq ile yaptığımız bilardo partileri esnasında zihnim bokstan o kadar uzaklaşıyor idi ki idmanda olduğumu tamamen unuturdum. Akşam yemeğinden sonra ise bizim Descamps'ın yavrularıyla oynayarak onlarla beraber yatağa girer ve haricin her türlü kaygılarından azade bir hâlde uyurdum.

Alemdar Sineması
Cuma programında yalnız 3 gün Emile Zola'nın şaheseri
Madlen Fera
Cihan artisti
Françeska Bertini'nin en kudretli ve pek müessir temsil-i bedii pek yakında:
Henüz sinema âleminde misli görülmemiş bir sergüzeşt-i muazzam

Doktor Mabuse

Matbaa-i Ahmet İhsan ve Şürekâsı

Sene 4

SPOR ÂLEMi

Numara 7

Sahip ve Müdürü: Çelebizade Sait Tevfik

Sermuharriri: Burhanettin

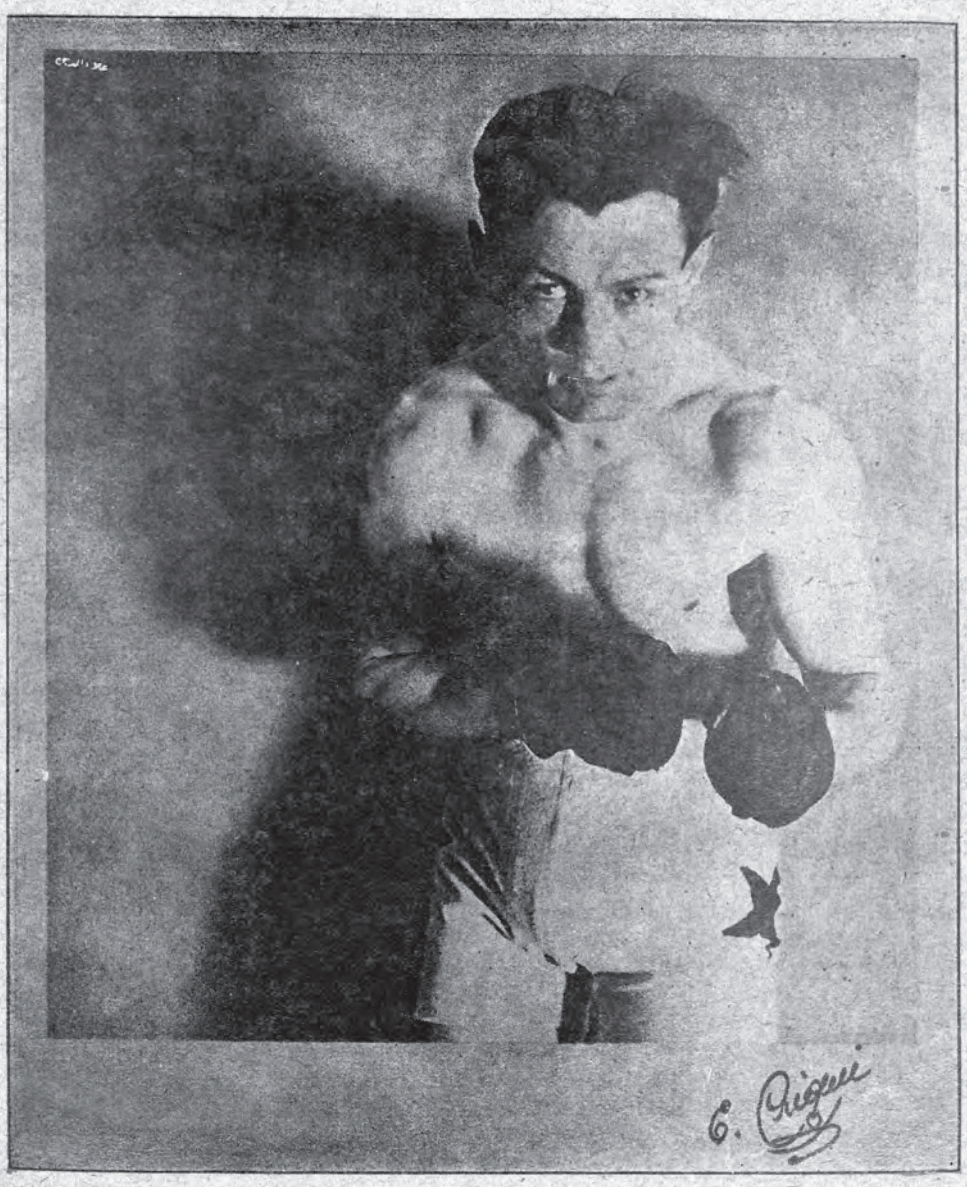

Zaferden zafere koşan Fransızların en mahir boksörü Criqui

(Son müsabakasının tafsilatı bu nüshamızdadır.)

Nüshası (5) kuruştur.

İdarehanesi: Babıali Caddesinde Klişeci Alâeddin Bey'in atölyesinde *Spor Âlemi* mecmuası
Abone şerâiti: Seneliği 250, altı aylığı 125 kuruştur. Memalik-i Ecnebiye için seneliği 300,
altı aylığı 150 kuruştur.

16 Teşrinisani 338	Nüshası 5 kuruştur	Numara 7	Yeni Sene Dördüncü sene – Numara 69

SPOR ÂLEMi

Her hafta perşembe günleri neşir olunur. Spora ait mecmuadır.

Bend-i Mahsus:

Bu Sene Yapılmakta Olan Futbol Müsabakaları Nedir?

Geçen cuma günü Fenerbahçe Kulübü'nde içtima eden T.İ.C.İ. heyet-i merkeziyesi azâsından bir zat bu sene yapılan futbol müsabakalarının unvanı ve mahiyeti ne olduğunu pek haklı olarak heyetten sordu. Meselenin orada aldığı şekli mevzubahis edecek değiliz. Biz burada o refikin ortaya attığı bu meselenin şekl-i hallini göstereceğiz:

İdman İttifakı'nın mer'iyyü'l-icrâ nizamnamesinin 150'nci maddesine nazaran ittifak, her sene mevsim-i mahsusunda cem'i sporlar için:

A) Türkiye Millî Şampiyonluğu;

B) Anasır şampiyonlukları;

C) İstanbul Şampiyonluğu;

D) Mektepliler Şampiyonluğu;

E) Millî Kupa;

F) Beynelmilel müsabakalar.

tertip edebilir. Maddenin metninde "tertip edebilir" diye muharrer olmasına nazaran bu müsabakaları behemehâl tertip mecburiyetinde değildir. Mâhâzâ umumî bir mecburiyetten kurtaran bu "edebilir" kaydı ittifakı herhâlde senelik mukannen müsabakalar tertibi mecburiyetinden müstağni kılamaz. Bu kayıt sırasına göre bazı müsabakaları ilan etmemek ihtimalini göze aldırarak konmuştur.

Binaenaleyh bizce ittifak behemehâl senelik müsabakalar ilan etmek mecburiyetindedir. Mâhâzâ bu sene, şimdiye kadar böyle bir ilanda bulunmamıştır. Bu bir tehir olsa da futbol müsabakalarının futbol encümeni tarafından verilen kararlarla aldığı müşevveş şekil halledilmeden onları bir "unvan-ı resmî" ile kuvvetlendirmek biraz acele bir hareket olur.

Şu küçük istitrattan sonra asıl meseleye giriyorum. Nizamnamenin saydığı bu altı nev' müsabakadan Türkiye Millî Şampiyonluğu; henüz memleketin her köşesiyle spor temasının adem-i imkânından, anasır şampiyonlukları; vaziyet-i hazıra-i dâhiliyenin bu meseleye dair vereceği karar-ı kat'înin adem-i vuzuhundan Mektepliler şampiyonluğu; henüz mektep kulüpleri namıyla bir grup teşekkül etmemiş olmasından ve beynelmilel müsabakalarda henüz spor teşkilatımızın münasebet-i daime-i hariciyesi teessüs etmemiş olmasından dolayı ne ilan ne de icra edilebilir. Şu hâlde elde İstanbul şampiyonluğu ile Millî Kupa kalıyor.

İstanbul şampiyonluğuna, yine o nizamnamenin 152'nci maddesine göre "yerlilerle birlikte istisnâen ecnebi amatör veya muhtelif takımlar" girebilecek ve 153'ncü madde hükmüne nazaran da bu şampiyonluğa iştirak edecek olanların birinci sınıf takım olması iktiza edecektir.

Kulüplerin ve takımların birinci ve ikinci sınıf olarak taksimatını -yine o maddeye nazaran- ittifak heyet-i merkeziyesi bazı kuyûd ve esasâta göre icra eder. Bugüne kadar bu taksim keyfiyeti icra edilmiş değildir. İttifak bilhassa bu tazyiki şimdi aceleten icra etmemekle mühim bir dürbünü göstermiş ve bu yüzden husulü pek muhtemel ihtilafâta mahal vermiştir. Şu hâlde evvelemirde müttefik kulüplerden hangilerinin birinci sınıf olduğu malum olmayınca; İstanbul şampiyonluğuna umum kulüpleri kabul ederek kendilerine bilahare birinci sınıf vasfını iddia eylemek imkânını bilâ-tetkik bahşetmek kimsenin dâhil-i salahiyeti değildir. Bundan başka İstanbul şampiyonluğu yapılacağına dair bir gün ilan vaki olmadığından ecnebilerin oraya iştirakleri keyfiyeti de temin edilmiş olmadığından bu seneki futbol müsabakalarına İstanbul Şampiyonluğu unvanı verilemez.

İmdi altı nev' mukannen senelik müsabakadan elimizde yalnız "Millî Kupa" kalmaktadır. Bizce bu seneki müsabakalara verilecek en muvafık, en tabii ve en pürüzsüz "unvan" ancak budur. Çünkü bu müsabaka sırf ittifakın tesis-gerdesi olan bir müsabaka olup ne bir şehir ne de memleket ismine muzâf değildir. Millî Kupa müsabakalarına nizamen ikinci sınıf takımlar iştirak edeceğinden ve tasnif yapılmadığı cihetle mevcut kulüplerin hiçbiri birinci sınıf addedilemeyeceğinden müttefik kulüplerin iştirakiyle yapılan bu seneki müsabakalara bu ismi vermek ve işe en mütevazı şekille başlamak, bizce ihtiyar olacak yolların en salimidir.

Spor Âlemi

Sırıkla Atlama

Ali Seyfi

Atlamalar içinde en gayr-i tatbikîsi, böyle olmakla beraber en çetini, en çok mümareseye ve istihzârâta mütevakkıf olanı sırıkla atlamadır. İnsanlar hiçbir zaman, mevhum bir mâniyi aşmak hülyasıyla nezdlerinde beş altı metrelik bir sırık taşımazlar; sırıkla atlayanlar ne kadar mahir olurlarsa olsunlar hayat-ı cariyede muztar kalınca ancak bacaklarının kudret-i def'iyesinden istiane ederler. Fakat kıymet-i tatbikiyeden ârî olan bu spor, terbiye-i bedeniye nokta-i nazarından ehemmiyetle telakkiye şayandır. Bir ucu zemine tespit edilen uzun bir sırığın havada resmedeceği kavis-i irtifaından bilistifade oldukça yüksek bir mâni aşmaktan başka bir şey olmayan, bize yek nazarda süsten ibaret gözüken bu atlayışın temin edeceği fayda, muvaffakiyet şeraitini tetkik ederken nümâyân olur:

Sırıkla atlama bir spor olmak dolayısıyla şüphesiz diğer sporlar gibi hazırlığa, yani jimnastiğe muhtaçtır. Terbiye-i harekiyesini almamış vücutların sporda muvaffak olmaları, sıhhat namına istifade etmeleri meşkûk ve tesadüfidir; zarar ise hemen muhakkak gibidir. Kaide-i umumiye bu... Sırıkla atlamanın diğer atlamalara nazaran istihzârât itibariyle farkı ise, daha uzun ve daha şümullü bir terbiye-i evveliyeye müftekir olmasıdır. Atlamaların her nev'inde yalnız bacakların kuvvetli ve müşekkel bulunması kâfi gelmez; bütün adalâtın icabı kadar terbiye görmüş, hacim peyda etmiş olması, hele kolların bedenle, bacakla, mütenasip bulunması mühim bir keyfiyettir.

Mâni aşılırken
(Ali Seyfi Bey'in makalesi münasebetiyle)

Sırıkla atlamada ise bu cihet şart-ı evveli teşkil eder. Mesela, yüksek atlamada çevikliği ve hacmi kâfi olan bir kol azamî işi ifa eder fakat sırıkla atlamaya gelince aynı kolun, sıklet-i bedenle oynayacak derecede bir şiddet-i adaliyeye de ihtiyacı vardır. Binaenaleyh kol adalâtının ve kolu bedene tespit eden, kolun ve kürek kemiğinin bütün hareketlerinde methaldar olan omuz, göğüs, sırt etlerinin pek kavi olmaları lâzımdır. Batın adalâtının ehemmiyetini de unutmayalım: Batın ve yan etleri her vaziyette bedenin kısm-ı süflâsı sıkletini muvaffakiyetle idareye kudret-yâb olabilmelidir. Cümle-i adaliye layıkıyla kuvvetli olmazsa zemine yapılacak hareket-i def'iyye kâfi dereceyi bulamayacağı gibi, mâniin üzerinden selametle aşmak ve ayaküstü zemine düşmek de mümkün olmaz; beden ıslak fanila gibi sırığa asıla kalır. Hülasa iyi atlayıcı olmak için tam bir terbiye görmüş olmak icap eder. Gerek bu cihet gerek sırıkla atlamanın diğer sporlardan ziyade âlât ve edevata, geniş meydana uzun ve dakik idmana (terbiye-i harekiye değil, atlamanın hususî idmanı) muhtaç oluşu hususu, heveskârlarımızı bu spordan teb'id ediyor.

Alelumum sporda muvaffakiyetin anahtarı iyi hazırlanmak; terbiye-i bedeniyeye itina etmektir. Bu efsun elde edilince bizim için her saha açıktır. Aksi takdirde herhangi sporda rekoru kırsak bile yarından emin olamayız çünkü muvaffakiyetimiz tesadüfidir.

Beden layıkıyla hazırlandıktan sonra iş doğrudan doğruya sırıkla çalışmaya kalır. Her sporun her şahsa göre birtakım hususiyetleri vardır ki bunlar ancak azim ile devam edildikçe anlaşılır. Ben burada yalnız umumî hutut üzerinden giderek idman tarzını tahlile çalışacağım:

Sırıkla atlamayı iki safhaya ayırabiliriz:

1. Zemin üzerinde 2. Havada... Bu nev' atlama diğerlerine lazım olduğundan daha vasi' bir meydanda yapılır. Çünkü hız almak için daha çok mesafeye ihtiyaç vardır. İdmancı sehpanın çubuğunu bidayette asgarî

bir irtifaa koyduktan sonra sırığın sivri ucunu vazedeceği ufak çukuru ihzar eder. Bu çukur ufkî çubuğun tam altına değil, hız alacak sahaya doğru biraz beri tarafına işaret edilmelidir ki havada sırık elden bırakılırken mâniin öbür tarafa düzgün düşmek için yapılacak tazyike iyi bir istinatgâh olsun. Badehu sırığın mânia irtifaına tesadüf eden mahalli altında kalacak el ile tutulmak üzere yukarıya gelecek elin tırnakları havaya, aşağıda kalacak elin tırnakları zemine gelecek surette sırık kavranır. İki el arasındaki mesafe tahminen elli altmış santim kadardır. Sehpaya cephe verip hız almak için koşarken aşağıda kalacak olan el tabiatıyla ileride bulunur. Sırıkla atlamada sehpaya mailen hız alınmaz çünkü tarz hep aynıdır: Birinci safhanın en müşkül anı son adımın lâzım olan şiddetle tam mevkiine ve sırığın da çukura vaz'ıdır.

Son adıma, müsait bir vaziyette vusul için koşu sahası hesaplı bir surette katedilmelidir. Adımlar mesafe iyice alışmadan irtifaın tezyidine çalışmak beyhudedir; Lüzumsuz istical acemilik devresini temdit etmekten başka bir şeye yaramaz.

Hız alırken mümkün olabilen fazla süratle koşulur fakat mânia yaklaşınca adımları kısaltarak gerek son adımı gerek sırığın çukura sıhhatle rekzini temin etmelidir.

Son adımla zemin kuvvetlice itilip sıklet-i beden tahmil edilince bacaklar sırığın fevkine mevzu kolun bulunduğu tarafa kaldırılırken alttaki kol ile itip üstteki kol ile çekerek gövde biraz yukarıya alınır; ufkî çubuğun üzerinden aşmak için derhâl kollara kuvvetle istinat ederek bütün gövde yandan yukarıya kaldırılır ve bütün gövde üstteki kolun tarafına döndürülerek bedenin vech-i kuddâmîsi zemine tevcih edilir ve altta bulunan süratle üsttekinin yanına gelir. Bu anda eldeki sırık henüz şakuli geçmiş bulunacağından gövde mâniin öbür tarafına bir kavis yaparak düşmek için sırığa şakulî bir tazyik yapılır; mâniaya çarpmasına mâni olmak için de sırık hafifçe itilir ve ellerden bırakılır. Ayaküstü muntazaman sukût edilir. Havadan geçecek ikinci safhanın en ince anı mânianın üstünde geçen andır. Burada muvazeneyi iyi idare etmek lâzımdır. Kol, batın, bel adalâtının şiddet ve çevikliği bu anda kendini gösterir. Sukût irtifaı oldukça mühim bulunduğundan son andaki muvazenete yalnız mânii düşürmemeye değil, fena bir vaziyette düşüp sakatlanmamaya da hizmet eder. Bunun için de ber-vech-i maruz cümle-i asabiye ve adaliyenin terbiye-i lazımeyi almış bulunması şarttır.

Atlama idmanı, yorulmadan bırakmak şartıyla her gün, mümkün değilse günaşırı herhâlde yapılmalıdır. İdmanın ertesi günü yorgunluk, adalâtta ağrı hissedilirse bir gün, icabında iki gün istirahat etmeli fakat herhâlde idmanı yorgunluk hissedilecek dereceye getirmemelidir. Terakki tedriçtedir; tedriç ise pek batî olur. Tedriç de iltizam-ı sürat idmanın tesirini menfileştirir. Sabır, sebat lazımdır.

Atlamalarda müstamel sırığın nizamî bir tulü yoktur. İdmanın derecesine, irtifaa göre sırık intihap edilir. İki buçuk metre irtifa için dört metrelik sırık fazla bile gelirse de 4 metre irtifa için daha uzun sırık lâzım. Sırıklar alelumum mukavemetli kamıştan yapılır. Ve ziftli ince bir iplikle setr olunur. Çıplak kamışın elleri zedelemesi veya kayması mümkündür. Atlayıcılar, ellerin kaymasına mâni olmak için reçine kullanmalıdırlar.

Dünya yüksek atlama şampiyonu Amerikalı Frank Foss Rekoru 4.09

Garp Haberleri

Eugène Criqui–Walter Rossi

Criqui'nin geçen nüshamızda yazdığımız üç müsabakasından birincisi 4 Teşrinisani'de Paris'te icra edildi. Hasmı "Galler" şampiyonu "Rossi" namında bir İngiliz'di. Carpentier'in sukûtundan beri bütün ümitlerini Criqui'ye bezleden Paris halkı o gün Vélodrome d'Hiver'i doldurmuştu.

Mağlup Walter Rossi

İki hasım alkış tufanları arasında ringe çıktılar. İngiliz sevimli ve kavi... Criqui solgun ve ciddî... Takdim merasiminden sonra sıkletler söylendi:

Criqui 57 kilo 600 gram

Rossi 58 kilo 050 gram

Maç Criqui'nin kuvvetli bir kroşesiyle başladı. Dövüşten kaçınmayan İngiliz mukabele ediyor. Criqui'nin müthiş savleti Walter Rossi'in kaçınmaları arasında yer bulamıyor. Sonra vücut vücuda geliyorlar. İngiliz'in müdafaası pek iyidir. Criqui zamanını bekliyor. Ve... Bir saniye, bir şimşek. İngiliz yerdedir. Fakat gayretle 9 sayısında kalkıyor. Hatta hasmına hücum ediyor. İngiliz'in cesareti şayan-ı hayrettir. Artık kaçınmak aklına gelmiyor. Lakin Criqui orada bekliyor ve tam o sırada kulağın arkasına müthiş darbeyi indiriyor.

İşte bitti. Walter Rossi birinci devre tamam olmadan nakavt oldu.

Halk çılgın bir heyecanla namağlup Fransız şampiyonunu alkışladı.

Ne diyorlar?

Criqui -Hasmımın cesaretine hayranım. Fakat onun bu cüretkârlığıdır ki benim seri galebemi temin etti. Rossi hiç acemi değildir. Zira zannederim bir iki kere yüzüme vurdu. Mamafih bu galibiyet beni ne kadar sevindirdi ise gelecek müsabakam için de o kadar emniyet verdi.

Rossi -Criqui hakikaten pek müthiş bir yumruğa sahiptir. Vakıa şöhretini işitmiştim. Fakat bu kadar kuvvetli olacağını tahayyül

Dünyanın en mühim tenisçisi

Amerikalılar son haftalarda tenis müsabakaları ıstılâhâtında bazı tebeddülat icra etmişlerdir. Ve oyun esnasında geçen kelimeler yerine "Vincent Richards", "Tilden" isimlerini söylemeye karar vermişlerdir.

Biz de bu nüshamızda Tilden'i bile müteaddit defalar mağlup eden genç Vincent Richards'ın resmini derç ediyoruz. Yanında Amerika kadınları arasında tenis şampiyonluğunu kazanan Helen Wills görülüyor.

(Tafsilat bu sahifededir.)

edemezdim. Darbesi beni çok sarstı. Zannıma kalırsa o yumruğa az şampiyonlar tahammül eder. Fikrimce Criqui hafif hatta yarım vasat sıklet boksörlerin hiçbirine mağlup olmaz.

Aynı gün Fransız şampiyonu Poutet genç Bretonnel ile 12 devrede berabere kalmışlardır.

- Malumdur ki teniste "berabere" manasına gelen İngilizce "*deuce*" ve sıfır manası verdiğimiz "*love*" kelimeleri kullanılıyor. Hâlbuki çetin Amerikalılar bu kelimeleri birincisi "halim" diğeri "muhabbet" manasına geldikleri için çok yumuşak buluyorlar. Binaenaleyh Garp'ta "*love*" yerine *Tilden* ve "*deuce*" yerine *Richard* kullanmaya başlamışlardır. Mesela hakem: -15- Tilden (15-0) yahut –3 Richard yerine *game!* diyormuş...

- Yarım vasat sıklet şampiyonu Jack Britton 1 Teşrinisani'de Mickey Walker ile 15 devrelik bir maç yapmıştır. Walker 15 devre zarfında daima hasmına faik bulunmuş ve neticede sayı hesabıyla kazanarak dünya şampiyonu olmuştur.

Ted "Kid" Lewis yeni şampiyonu maça davet etmiştir.

- Meşhur hikmet-şinâs Niels Bohr bu sene Nobel mükâfatına namzettir. Profesör Bohr bundan on sene evvel Stockholm kulüplerinin birinin iyi bir futbolcusu imiş. İşte sporun fikri küçültmediğine bir delil daha!...

- Çoktan beri diskalifiye edilmiş olan meşhur Fransız koşucusu Jean Vermeulen bu kere tekrar amatörlüğe kabul edilmiştir. Vermeulen pek kıymetli bir koşucudur.

- Paris'te şampiyon Red Star Futbol Kulübü'nün yeni yaptırdığı sahanın resm-i küşadı münasebetiyle icra edilen büyük futbol turnuvasının finali birçok meraklı arasında cereyan etmiş ve ümit hilafına şampiyon kulübünün sıfıra karşı 3 sayı ile mağlup olmasıyla neticelenmiştir. Galip Olympique Kulübü en kuvvetli takımlardandır. Red Star'ın meşhur kalecisi Chayriguès hasım muhacimlerin şutlarını tutamamıştır.

- Beckett ile Siki'nin maçını İngilizler beyazın siyah ile mücadelesi suretiyle tefsir ederek menetmişlerdir.

Almanya Postası

Sun'î Hulusi (Muhabirimiz)

Boks

Almanya ağır sıklet şampiyonu Breitenstaäter 1 Teşrinievvel'de Spor Palas'ta yaptığı maçta Belçika ağır sıklet şampiyonu De Pous'u beşinci rauntta nakavt etmiştir.

Bu galibiyet üzerine 8 Teşrinisani'de Amerika'dan gelen Paul Samson'la dövüşecektir. Boksörümüz Sabri Mahir, Samson'u -kazandığı takdirde- davet etmiştir. Samson çekinmeyip kabul ederse maç Berlin'de olacaktır.

Samson an-asıl Alman olup on beş yaşından beri Amerika'da yaşamıştır. Bu kere çok senelerden beri görmediği ailesini ziyaret maksadıyla Berlin'de bulunuyor. Zengin olan rekorunda bilhassa 1919'da Philedelpia'da Battling Levinsky ile neticesiz kalan altı rauntluk maçı Clay Turner'i ikinci rauntta nakavt etmesi, 1920'de Meksika'da Jack Johnson'la yirmi rauntluk bir musâraada berabere kalması nazar-ı dikkati celp ediyor. Son defa Carpentier'i Dempsey maçına hazırlayan bu boksör, boksörümüz için ciddî bir tehlike teşkil ediyorsa da boyunun daha kısa olmasına rağmen Almanlar tarafından teknik üstadı *Meistertechniker* diye tesmiye olunan Sabri Mahirimizin her vakit olduğu gibi bu defa da Türklerin yüzünü ağartacağı ümidi kavidir.

- Siki galibiyeti üzerine denilebilir ki hakiki bir Alman kadar Alman matbuatı tarafından alkışlandı. Maçın ertesi günü çıkan

De Pous ve Breitenstaäter

gazeteler büyük yazılarla serlevha olarak Carpentier'in mağlubiyetini ilan ediyorlardı. Her şeyden evvel milliyet taassubuyla gözleri bağlı olan Almanlar da Carpentier'e teveccüh aramak ne kadar gülünç olursa bütün yazılan yazıları okuyup da bu kadar medeni bir milletin kaleminden böyle adice yazıların çıktığını görüp şaşmamak daha gülünç olur. Bütün sözlerden, yazılardan çıkan netice şöylece hülasa olunabilir:

Motosiklet yarışının en mühimini kazanan 3.85 beygirden fazla kuvveti makinelilerin birincisi Mabeco markalı makine

"Dünyaya biri gayet tâli'li diğeri gayet zeki iki göz boyayıcı gelmiş, tâli'lisi nasılsa kendine boksör süsü vermiş, kurnazı herhangi iyi bir boksörün ihtiyarladığını görünce hemen herkesten evvel koşar onunla arkadaşını dövüştürür. Öteki de tâli'in yardımıyla muvaffak olur ve böylece bunlar bütün dünyayı aldatırlarken nihayet bir gün foyaları meydana çıkıyor."

Berlin'de Spor Palas'ın önündeki Carpentier'in mağlubiyetini ilan eden büyük yazılı levha hâlâ durmaktadır.

Motosiklet ve Bisiklet

Otomobil ve Motosiklet Kulübü'nün sonbahar resmî yarışı Leipzig'de icra edilip yarışa motosikletlerden başka gayet hafif otomobiller de iştirak etmişlerdir. Motosikletler motorlarının kuvvetine nazaran şöylece taksim edilmişlerdi:

1. Hafif motosikletler, bunlar iki kısım olup 1.15 beygir kuvveti motorlularda D.K.W marka, 1.9 beygir kuvveti motorlularda da Zundapp marka birinci gelmişlerdir.

2. Motorları 2.50 ile 3.85 beygir kuvvetine kadar olanlarda birinci ve ikinci Wanderer gelmiştir.

3. 3.85 beygirden fazla kuvvetli motorlular yarışı en mühimi teşkil ettiğinden bunda kazanan marka Almanya'nın bu sene için en iyi makinesi itibar edilecektir. Birinci Mabeco, ikinci Wanderer kazanmıştır.

4. Sidecarlı motosikletlerde de birinciliği Mars kazanmıştır.

Otomobil yarışı resmî olmadığından tâlî bir ehemmiyeti haizdi. Yarışta bilhassa ilkbahar resmi yarışını kazanan N.A.G. (Nasyonal) ile Opel markaları fazla muvaffakiyet göstermişlerdir.

- Otomobil Kulübü'nün 1923 Almanya büyük mükâfatı yarışı 15 Mayıs'ta Berlin Grunewald'da icra olunacaktır. Otomobiller yarış yerini 25 defa devredeceklerdir ki mecmuan beş yüz kilometre eder. Müsabakaya Alman markalarını yarışlarına kabul eden bütün hükümetlerin fabrikalarının makineleri iştirak edebileceklerdir. Girecek otomobiller iki kişilik olup silindirlerinin kuvve-i istiâbiyesi iki litreden fazla, arkalarındaki havayı idareye mahsus mahrutî kısmın da 15 metreden uzun olmaması lâzımdır. Şimdiye kadar 30 otomobil kaydolmuştur.

Futbol

Bu sene lig maçlarına bütün Almanya'da 1.000'den fazla ve yalnız Berlin'de de 60'ı mütecaviz kulüp iştirak etmiştir. Bunların içinde Waker (Münih) – Forst (Nürnberg) – Phönix (Karlsruhe) – Victoria (Berlin) Sport Verein (Hamburg) kulüplerinin takımları senenin en kuvvetlilerini teşkil ediyorlar.

- 1 Teşrinievvel'de Prag'da icra olunan maçta Nürnbergliler Sparta'yı sıfıra karşı üç sayı ile yine mağlup etmişlerdir.

- Münih'teki Waker Kulübü'nün İspanya'ya gönderdiği takım, Madrid timini bire karşı iki ve Madrid Racing Kulübü takımını da sıfıra karşı on gol ile mağlup etmiştir.

Kaptan Şinasi Bey'e;

Arzu edilen numaralarınız posta ile gönderilmiştir. Bedelini, dördüncü sene abonesi ile birlikte idarehanemize yollamanız rica olunur.

Cuma Lig Maçlarının Dördüncü Haftası

Süleymaniye 2-Vefa 0

10 Teşrinisani Cuma günü Kadıköy İttihat Kulübü'nde birinci takımlardan Süleymaniyeliler ile Vefa Takımı çarpıştı. Bugün her iki takım beşer, altışar idmancılarından mahrum olarak sahaya çıkmışlardı. Hatta bu boşluklar birkaç eski oyuncuyu bile pek başka yerlerde oynatmıştı. Takımlardan Süleymaniye:

Hikmet
Arif, Orhan,
Selahattin, Hüsnü, Hüseyin
Mazhar, Ekrem, Nafiz, Murat, Talat Beyler

Bey hasımlarına ilk sayıyı yaptı. Yapılan sayıdan on dakika sonra yine Hüsnü Bey tarafından bir ikinci daha ilave edildi. Bundan sonra Vefalılar muntazam ve iyi oynamaya başladılarsa da yapılan sayıları iade etmek için muvaffakiyet temin edemiyorlardı. İlk parti sıfıra karşı iki sayıyla Süleymaniye'nin faikıyetiyle nihayetlendi.

İkinci devrede yine her iki taraf fazla çalışıyordu fakat bu çalışmalar kuvvetli müdafaalar önünde neticelenemiyordu. Bütün devre hep bu neticesizlik ile devam etti.

Müsabakada her iki tarafın yeni idmancıları arasında muvaffakiyet gösterenler vardı. Ümit ederiz ki birkaç oyun sonra bu şahsiyetler eski arkadaşlarından pek fazla yükseleceklerdir.

Geçen hafta hasmına sıfıra karşı iki sayı ile galip gelen Süleymaniye Takımı

Görülüyor ki tanılan oyuncuların birisi kalecilik, birisi orta muavin, diğerleri de müdafilik yapmışlar Vefalılar da aynı vaziyette hep ikinci takım oyuncuları ile takviye edilmişlerdi. Takımları:

Şevki,
Ali, Ferit,
Saim, Halil, Şeref,
Sadi, Celal, İrfan, Selahattin, Vasıf Beyler

Müsabaka Anadolu'dan Turhan Bey'in hakemliğiyle başladı. Beş on dakika her iki taraf da birbirlerine hücum için çalıştılar. Fakat bu ilk anlarda Süleymaniye orta muavini Hüsnü

Anadolu 1-Darüşşafaka 1

10 Teşrinisani Cuma günü icra edilen bu müsabaka ilk maçın gecikmesinden dolayı vaktinden sonra başlayabildi. Hakem Galatasaray kalecisi Nüzhet Bey intihap edilmiş ve her iki takım da mümkün olduğu kadar kuvvetli gelmişlerdi.

Yalnız Darüşşafaka, muavin Danyal Bey'i muhacim ve yerine Fahri Bey'i oynatıyordu.

Geçen haftanın müsabakalarında Anadolu Takımı orta muavini Halil Bey

Geçen haftanın müsabakalarında Darüşşafaka Takımı orta muavini Muhsin Bey

Takımları:
Asım,
Kadri, Mehmet,
Fahri, Muhsin, Ratip,
Adni, Cemal, Faik, Danyal, Necati Beyler

Eski kalecilerini koymadıklarına pek büyük asabiyet etmişlerdi. Anadolu ise:

Hamit
Talat, Turhan
Kadir, Halil, Mesut
Vasfi, Sedat, Şevket, Osman, Hüsnü Beyler

Oyun başladığı zaman Darüşşafakalılar şiddetli birkaç hücum yaptılar. Fakat bu hücumlar her iki tarafların da yapılan bazı fauller ile tevakkuf olunuyordu. Şiddetli çarpmalar, muhtelif markajlar müsabaka arasında daimî görülen hadisattan idi. Oyunun şiddeti en kuvvetli kulüpler beyninde yapılan müsabakadan fazla olduğundan pek merakla temaşa ediliyordu. İlk akınlarda Darüşşafaka mahirane birinci sayısını yaptı. Fakat bu yapılan sayı Anadolu muhacimlerini ziyade faaliyete getirmişti. Top bir müddet mütemadi Darüşşafaka kalesinde dolaştı. Sağ açık Hüsnü Bey'in gayet şiddetli iki şutu kalecinin mahareti sayesinde neticelenemedi. Mâhâzâ yine hücumlar tevkif edilmiyordu. Nihayet

Galatasaray'dan Sadi Bey

Anadolu da bir sayı yaptı. Şimdi oyun daha fazla bir sa'y ile devam ediyor, oyuncular mütemadiyen koşuyor, çarpıyor. Fakat kale önünde muvaffakiyet temin edemiyorlardı. Birinci parti nihayetlendi.

İkinci başladığı zaman havada karartılar yayılıyordu. Top ortada havalandığı zaman etraftaki halk arasında ufaktan münakaşalar başlamıştı. Hatta bu münakaşaların tesirâtından bir müddet oyun bile tatil edildi.

Bundan sonra tekrar müsabakaya devam olunduysa da pek az oynanabildi. Ve vaktinden 25 dakika evvel karanlık dolayısıyla tatil edildi. -Tarafeynin kararlaştıracağı bir günde her iki takımın tekrar bir parti oynayacaklarını zannediyoruz.-

Müsabakada tesadüfî olarak en kuvvetli oyuncular karşılıklı gelmişlerdi. Pek ziyade takdir ettiğimiz Anadolu sol tarafının hasım mevkiine sağlam bir muavin tesadüf etmişti. Gerek muhacim Vasfi ve Sedat Beylerin maharetleri ve gerek muavin Ratip Bey'in karşılamaları pek merakla oyunu takip ettiriyordu. İkinci takımlar:

Vefa 1-Süleymaniye 0

10 Teşrinisani Cuma günü Vefa-Süleymaniye ikinci takımları arasında icra edilen müsabakada sıfıra karşı bir sayı ile Vefa ikinci takımı galip gelmiştir.

Darüşşafaka 3-Anadolu 0

Aynı günde Darüşşafaka ikinci takımı ile Anadolu ikinci takımının müsabakası da sıfıra karşı üç sayı ile Darüşşafakalıların galebesiyle neticelenmiştir.

Galatasaray-Fenerbahçe

Bu sene kuvvetli maçlar hep programın ilk haftalarına tesadüf ediyor. Altınordu-Galatasaray,

Fenerbahçe'den Sabih Bey

Fenerbahçe-Altınordu, Darüşşafaka-Anadolu, Anadolu-Süleymaniye'den sonra hiç şüphesiz çok meraklılar arasında heyecanla beklenen Galatasaray-Fenerbahçe maçı geliyor. Hava müsait olduğu takdirde Kadıköy İttihat Spor Kulübü bu hafta yine pek çok temaşa-ger ile dolacaktır. Biz Fenerbahçelilerin yine eski takımı ile veya muhacim hatlarında pek ufak bir tebeddül yaparak çıkacaklarını zannediyoruz. Galatasaray ise ümit ediyoruz ki oyuncuları arasında bir değişiklik yapacak. Ve bu tebeddül en ziyade müdafi hatlarına dokunacaktır.

Carpentier'in Hatıratı

On Dördünü Fasıl
Sinema Boksörü!

Hangi mütefekkirin zade-i mülahazası olduğunu hatırlamamakla beraber bir yerde "Tarih tekerrürden ibarettir." mütalaasını okumuştum. Tarih-i cihan için söylenmiş olan bu hakikat vekâyie ait en küçük mikyastaki mevzulara da kabil-i tatbik olduğunu benim küçücük tarihçe-i sanatımdaki maceradan anladım. Çünkü bundan on sene evvel İngiltere'ye gitmek arzusunu tasarladığım sıradaki halet-i ruhiyeyi tekrar taşımaya başladım. Yalnız bu defa geçmek istediğim Manş Denizi değil Bahr-i Muhit idi. Ve Londra'nın yerine de New York kaim olmuştu. Ben, Amerika'ya gitmek istiyorum.

Beckett'e karşı saika âsâ olan galebem bu arzumun husulünü mümkün kılacak zemini hazırladı. Çünkü hiç değilse o sıralarda –bir atikte karşıma çıkabilecek rakip kalmamıştı. Onun için, boksörleri Avrupa boksörlerine ezher cihet tefevvuk eden yeni dünyaya göz atmak pek tabii idi.

Descamps, zaten kârilerimin de şimdiye kadar anlamış olması lâzım geleceği veçhile sergüzeşt-cû bir adam olduğundan 1920 senesi iptidalarında bir gün Amerika'ya gitmeye karar veriverdik... Bununla beraber işe başlamadan evvel uzun derin düşündükten ve ilk düşündüklerimize mugayir bin türlü planlar tertip ettikten sonra bir hatt-ı hareket tayin eyledik:

Amerika'nın müteaddit müteşebbislerinden vaki olan tekâliften birini kabul etmeyerek oraya bir tetkik seyahati yapmayı ve bu suretle muhiti görmek ve vaziyeti anlamak ve o sırada da hiç değilse müsabaka şeklinde ringe çıkmamak şeklini tercih eyledik. O andan itibaren Cihan şampiyonu Jack Dempsey ile çarpışmak fikri müfekkiremizde dolaşmaya başladı. Hatta Londra'dan avdet-i muzafferânemin haftasına doğru bu mühim maçın iptidaiyâtı, *L'Echo des SPorts* ismindeki gazete delaletiyle ve 25.000 frank depozito mukabilinde bir "beynelmilel boks ittihadı" tarafından bir meydan okuma şeklinde tespit edildi.

Bunu müteakip, yapılacak ta'biyede tamamen mutabık olarak Amerika'da olan bir film doldurmak, sonra da bir gösteriş seyahati yapmak tekliflerini kabul ve ciddî mudarebe tekliflerini reddeyledik... Bu münasebetledir ki, Descamps, şubatın sonlarına doğru biri birinden yağlı iki kontrat imzaladı. Bunlardan birincisi "Robertson-Cole ve Şürekâsı" müessesesiyle akdolunandır ki, Amerika'da birkaç hafta sürerek bir vaz'-ı sahneyi havi filmde oynamaklığıma dair idi; ikincisi de New Yorklu meşhur müteşebbis Organisateur Jack Curley ile Amerika'nın muhtelif şehirlerinde on haftalık bir seyahat-i teşhîriye icrasına dair idi. Bu işler bitince hepimiz, Mart'ın 13'üncü günü Havre'den hareket eden Savoie ismindeki transatlantik vapuruyla hareket ettik.

Bundan evvel hayatımın en mühim hadisatından biri cereyan etmişti: Mart'ın sekizinde yani Amerika'ya hareketimden birkaç ay evvel Matmazel Jozef Laurentia Elsasser'i sekizinci daire müdüriyetinde tezevvüç etmiştim. Bugün Madam Carpentier olduğu için kendisini methetmek bana düşmemekle beraber evlendiğimiz gün dostlarımın bu hususta mahmul-i takdirât olduğunu söylemekten de men'-i nefs edemem. Nikâh günü Anjou sokağındaki ufak müdüriyet dairesini kesif bir halk istila etmişti.

Akşam akraba ve evdâddan elli kişilik güzel bir ziyafet tertip olundu. Bu meyanda dostluklarıyla müftehir olduğum iki zat vardır ki bilhassa zikretmek isterim. Birisi meşhur muharrir Mösyö Tristan Bernard diğeri de kıymet-i ilmiyesini takdir olarak Mösyö Aristide Briand tarafından hükümet müsteşarlığına tayin olunan Mösyö Gaston Vidal'dir. Birçok dostlarım uzun yollardan zahmet alarak beni tebrike geldiler. Bu meyanda ve ön safta İngiliz gazetecisi ve samimî taraftarım Mösyö Ben Bennison'ı zikir eylemeyi vecibe-i kadirşinas addeylerim.

Nikâhtan beş gün sonra uzun bir seyahate çıkarken bizim arkadaşı arkamda bırakacağım elbette kimsenin aklına gelmez. Bahr-i Muhit geçidi bizim için bir zifaf seyahati olmakla beraber bilhassa başlangıcında her ikimiz de iyi denizci olmadığımızdan büsbütün zevksiz oldu ve ancak seyahatin sonlarına doğru deniz havasından istifade edebildik. New York'ta gördüğüm hararetli hüsnükabul o kadar büyük idi ki, evvelden bana Amerika halkı hakkında söylenen sözlere nispetle büyük bir tezat teşkil ettiği için beni hayran eyledi.

Halk beni rıhtımda karşıladığı gibi gazetelerde günlerce makaleler, mülakatlar neşrederek "dünya şampiyonu" unvanını taşıyan Amerikalı boksöre -Dempsey'e- meydan okumak için Avrupa'dan Amerika'ya geldiğimi takdirlerle yazıyorlardı. Amerika'ya muvasalatımdan birkaç gün sonra, yeni teşekkül etmiş bir müessese olan "Beynelmilel Spor Kulübü" himayesinde Commodore Hotel'de şerefime büyük bir ziyafet tertip olundu. New York'un bütün eşrafını ihtiva eden bu 1.500 kişilik ziyafet benim için unutulmaz bir hatıradır.

Yemekten sonra "Beynelmilel Spor Kulübü"nün reisi Major Drexel Biddle tarafından vaki olan ısrar üzerine biraz boks yaptım. Bana bizzat kendisi karşı çıktı ve boksör kıyafetinde değil gömleklerimizle yaptığımız bu müsabaka ile huzzârı epeyce güldürdük.

Birkaç gün sonra ziyafet ve merasim kabul programını mümkün olduğu kadar kısa keserek kemal-i ciddiyetle işe başladık. Evvela sinema kontratının icra-yı ahkâmı iktiza ediyordu. Film Robertson-Cole şirketinin New Jersey Hükümeti dâhilinde Fort Lee'de vaki atölyesinde çevrildi ve bir ay kadar devam etti. "Kıyak Adam" ismini alan bu şeritte ben pek teveccüh-kâr bir rol ifa ediyordum. Harp esnasında Amerika'ya gönderilmiş bir heyet maiyetine memur zabit vekili sıfatıyla birçok heyecanlı maceralardan sonra Almanya hesabına çalışan bir haini meydana çıkarıyordum. Bu film hakkında benim hüküm vermem tabii doğru olamaz. Mâhâzâ şunu söyleyeyim ki "Kıyak Adam" filmi Amerika'da büyük bir muvaffakiyet kazandı. Şimdi İngiltere'de gösteriliyor, yakında Fransa'ya da geleceğine şüphe yoktur. Evvelden takdir edemediğimiz kadar müşkül olan bu işi bitirir bitirmez soluk almadan Jack Curley ile olan mukavelemin icrasına başladım. Bu iş aşağı yukarı iki ay kadar sürdü ve Amerika'da binlerce mil mesafe kat'ı ve kırka yakın şehirlerde görünmekliğim suretiyle devam etti. Teşebbüs Amerikalılara has bir tedbir ile ve bütün teferruatına varıncaya kadar düşünülerek tertip olmuş idi. Zaman gaip etmemek için ben, Descamps ve bana hasım olarak çalışan Lenaers her türlü esbâb-ı istirahat ve ihtiyâcât-ı hayatiyeyi muhtevi hususî bir vagon dâhilinde sefer ediyorduk. İstasyonlara geldikçe levazımımızı oradan tedarik ile yola devam eyliyorduk. Yolcular arasında karımın ismini zikr eylemediğimden de anlaşılır ki, bu kadar seri ve yorucu bir seyahate o tahammül edemezdi. Onun için Amerika toprağındaki bu uzun yolculuğumuz esnasında ancak bir iki şehirde beni görmek üzere buluştuk. Bindiğimiz vagon o zamana kadar Reisicumhur Wilson, İngiltere veliahdı ve Belçika Kralı Albert gibi pek meşhur zevat tarafından işgal edilmiş "İdeal" ismini alıyordu. Bu vagon şehirden öteye giderken herhangi bir trenin arkasına bağlanıyor ve oraya varınca çözülüyordu. Gezdiğim muhtelif yerlerde bana karşı gösterilen tarz-ı kabul çok defa hararetli ve hatta heyecanlı olmuştur. Bununla beraber bu seyahatten bizim ve müteşebbisin beklediği muvaffakiyet elde edilmediğini itiraf etmek isterim. Bunun sebebi ben, Amerika halkının fennî ve zarif bokstan ziyade sert ve heyecanlı musâraalardan hoşlanması keyfiyetinde görüyorum. Bazı defalar ca'lî hasmımı hoş tutarak dövüşmekliğimin sebebini bir türlü ihata edemeyen halkın nümayişi o kadar had bir şekil alıyordu ki, biçare arkadaşım Lenaers'i hırpalamaya mecbur oluyordum. O da beni acaba hangi belalı sinek soktuğu için bu çifteyi savurduğumu anlayamıyordu. Bundan başka halkın hakkımdaki tarz-ı telakkisi seyahat esnasında aleyhimde ciddî bir hücum kalemi yapan matbuat da takviye ve teşdit ediyordu. Amerika'ya sinema filmi doldurmak yerine ringde kıymet-i hakikiyemi göstermeye gelmek lazım geldiği şeklindeki bu hücumların bir kısmını havi gazete parçalarını hâlâ saklıyorum. Bu yazılar cidden en küçük eser-i nezaketi ihtiva ediyordu. Bu makaleler beni dövüşmeye değil dolar toplamaya gelmiş güler yüzlü bir aktöre teşbih ediyorlar. Zamanın en zehirli mihverlerinden birinin bana "sinema boksörü" diye pek haksız olarak taktığı ismin yerleşip kalmak tehlikesi günden güne artıyor idi. Bu hadisattan pek ziyade müteessir olduğumuz için Descamps ve ben aleyhimize bu kadar bî-insafâne, hareket edenlere karşı bir harekette bulunmadan Fransa'ya

avdet etmemeye karar verdik... Evvelce icrası kararlaştırılan Jack Dempsey musâraası bu adamın asker firariliği iddiasıyla Kaliforniya mahkeme-i müttefikasına davet edilmiş bulunması hasebiyle mümkün olmadığından ahvali ve memleketi pek iyi tanıyan ve bize karşı daima samimî ve dostane hareket etmiş olan Jack Curley'in tavsiyesi veçhile yarım ağır sıkleti cihan şampiyonluğu için o sıklet adamlarından biriyle dövüşmekliğim takarrür ederek hasmım olarak Battling Levinsky tayin etti. New York'a avdet eder etmez pazarlık başladı. Ve diğer taraf da musâraanın muvaffakiyetinden emin olduğu için işi çarçabuk bitirdik. Bu suretle Haziran'ın beşinde Levinsky'nin menajeri Morgan ile Descamps arasında imza teati olundu. Müsabaka teşrinievvelde vukua gelecek ve mahall-i icrasını müteşebbis olan zat tayin eyleyecekti.

Bu işi bitirince Haziran'ın onuncu günü Fransa'ya avdet etmek üzere Lorraine vapuruna bindik.

Boksör Mazlum Avrupa'da

İki gün evvel Türkiye hafif sıklet şampiyonu unvanı ile Avrupa'ya hareket eden Mazlumides'in menajeri Adil Akşiyote Efendi'den mektup aldık. Mektupta bir aylık seyahat hakkında tafsilat veriliyor. Biz de bu seyahatten kârilerimizi alakadar eden bazı satırları hülasa ediyoruz:

Mazlumides İstanbul'dan hareketinden sonra "Türk Boksörü Mazlum Bey" unvanı ile Avrupa toprağına ayak basmıştır. Orada gerek gazetelerde ve gerek bize gönderilen ilanlarda daima Türk boksörü Mazlum ismi kaydediliyor. Kendisi Viyana'da idman esnasında elinin sakatlanmasından dolayı bir aylık istirahat devresi geçirdikten sonra Cologne'da bir İngiliz boksörü ile yaptığı maçta üçüncü devrede galip gelmiştir.

Mazlumun bu ilk müsabakasını bütün Alman gazeteleri takdirlerle yâd ediyorlar. Hatta Türkler'de spora fazla merak uyandığından -muvaffakiyet bile- gösterdiklerinden bahsediyorlar. Bilhassa bu gazetelerden biri Türkleri futbolda insan olarak ve kendileri gibi gördükten sonra şimdi de boksörlerini birer ikişer kendi aralarında bulunmalarını hayretler ile karşılıyor. Mazlum'un menajeri Adil Bey yakında Almanya'da en kıymetli boksörler ile çarpışılmak için kontratlar yapmıştır. Tafsilatını ileriki nüshalarımıza derç edeceğiz.

Bazı Mektep Müdîrânında Spora Taassup

Maatteessüf memleketimizde el'ân spora karşı mutaassıp simalar görülüyor. Ve bunlar da yine maatteessüf gençlerimizi yetiştirecek müesseselerin başlarında bulunuyor. Biz birçok yerden şikâyet mektupları alıyoruz. Fakat bunların ne dereceye kadar doğru olduğunu bilmiyoruz. Yakında tahkikatımızı yapacağız. Eğer bu fenalıklar talebe üzerinde fazla tesirât yapıyorsa mecmuamız bu şahsiyetler için umumî ma'kes olacak. Ve biz de elimizden geldiği kadar gençliğe tahripkâr olmaya çalışanları teşhir edeceğiz. Bu zevat arasında top oynadığından veya jimnastik yaptığından dolayı izinsiz veren, hatta tard-ı muvakkat cezasını yazmaya kadar varanlar bulunuyormuş. Bu zamanda ne taassup...

Türkiye hafif sıklet şampiyonu unvanıyla boks maçları yapmak üzere Avrupa'ya hareket eden Mazlum

Musavviri: Edip

Fener'in Şak Şukası

Gelecek sayımızda İdman Yurdu Reisi Tâib Servet Bey'in karikatürü vardır. Musavviri: H. A.

Kadıköy Keşşafları Büyük Çamlıca'da

Geçen cuma evvelce davet edilen keşşaf arkadaşlarımızı saat on buçuğa kadar bekledik. Yalnız Makriköy keşşafları oymak beyi merkezimize kadar ihtiyar-ı zahmetle federasyon içtimaından dolayı iştirakleri gayrikabil olduğunu haber verdi. Biz de üç oba yani yirmi beş kişi muntazam yürüyüşle hareket ettik.

Küçük Çamlıca'dan sonra dağınık bir hâlde Libade'ye gelindi. Biraz istirahat olunduktan ve meşhur suyu içildikten sonra hareket olundu. On dakika sonra Büyük Çamlıca'ya muvasalat edildi. Evvelce gönderilen çay semaverlerinde aşçı keşşaflarının pişirdiği çaylar içildi. Yemek yenildikten ve biraz istirahatten sonra saat üçe kadar gelip gelmeyecekleri daha meşkûk olan Şişli-Galatasaray keşşaf arkadaşlarımıza muhtelif oyunlar oynayarak intizar ettik.

Nihayet saat dörtte davete icabet etmeyen arkadaşlar şerefine hazırlanan çay vesaireden mürekkep kahvaltı da yenildikten sonra Kadıköy'ümüze avdet ettik.

Kadıköy Keşşafları Oymak Beyi Alâeddin

İttihat Spor Çayırı

İttihat Spor Kulübü geçen haftadan itibaren harp esnasında Hazine-i Hassa'dan akdeylediği mukavele ile taht-ı icarında bulunduran Basri Bey'in vekili Emin Bey'in idaresine geçmiş ve yeni faaliyetlerine başlamıştır. Ali Sami, Cevdet, Tevfik, Hüccar Beylerden mürekkep bir heyet-i idare ve kulübün imarı için de Fenerbahçe Kulübü'nden Galip Bey'in fikrinden istifade edeceklerini kemal-i memnuniyetle istihbar ettik. Memleketimizde şimdiye kadar ihmal edilen saha meselesi inşallah bundan sonra tamamıyla muntazam bir şekil alacaktır.

Kadıköy keşşafları Çamlıca gezmesinde saray önünde

Kadıköy keşşafları son hafta tatilinde Çamlıca gezmesinde

Taksim Müsabakaları:

Altınordu 2-İngilizler 0

10 Teşrinisani Cuma günü Taksim Stadyumu'nda Altınordu Takımı'yla İngilizlerin maçı icra edildi.

Üçte başlayan müsabakaya her nedense yine bir Rum hakem intihap edilmişti. Altınordu Takımı:

Nedim,
Refik, Tevfik,
Nurettin, İbrahim, Feyzi,
Mutena, Ahmet Şükrü, Muzaffer, Emin

Beylerden teşekkül etmiş, İngilizler ise on oyuncu ile sahaya çıkmışlardı. Takımın ekserisini Yıldırım Kulübü oyuncuları teşkil ediyordu. Müsabaka başladığında biraz şiddet göründü ise de İngilizlerden birinin daha oyundan çıkması takımı dokuz kişiye indirmiş ve bunlar da tabiatıyla bir müdafi oyununa başlamışlardı. Altınordu bu vaziyette mütemadiyen hasımlarını sıkıştırıyorsa da maatteessüf sayı yapmak ihtimalini hazırlayamıyordu. Buna İngiliz kalecisinin mahareti de sebep olduysa da asıl kabahat muhacim hattındadır.

İlk parti Altınordu kalesine aut bile yapılamadığından İngilizlerin mağlup edilememesi temaşa-gerler arasında iyi bir tesir bırakmamıştı. İkinci de takım değişmiş ve muhacim hattına Refik, müdafaaya da Şükrü Bey alınmıştı. Fakat şimdi de daima sol besleniyor ve yine muvaffakiyet görünmüyordu. Ahalinin sabırsızlıkları arasında sağa gelen bir top Emin Bey'in kaleye teveccüh eden akını ile sayıya tahvil edildi. Bundan sonra Refik Bey'in ikinci sayısı da halkı biraz teselli edebildi.

Alemdar Sineması

17 Teşrinisani fevkalade cuma programımızda
henüz sinema âleminde misli görülmemiş bir sergüzeşt-i muazzam

Doktor Mabuse

Doktor Mabuse? Ne doktordur? Ne de avukat? Hile ve desâyis membaı... Melanet-i iblisâne mucididir.
Heyet-i içtimaiye-i hazıranın muzlim ve muğlak hevesât ve ihtirâsâtının mücadele-i zalime-i muzmerresi nişanelerini taşıyan hevâ-yı fısk ve fücur ile meşbu' asrî hayatın timsalidir.

Ali Efendi Sineması

Bu perşembe gününden itibaren

Hortlaklar

Büyük sergüzeşt dramı 6 kısım

Kemal Bey Sineması

Önümüzdeki salı gününden itibaren

Othello

sinema sahnesinin en muhteşem ve muazzam eseri (kâffesi bir programda) 7 kısım

İstanbul'da yapılan ilk büyük Türk kurdelesi

İstanbul'da Bir Facia-i Aşk

İstanbul'da olmuş hakiki vaka 5 fasıl
2 Teşrinisani Pazartesi gününden itibaren
Anfi Sineması'nda

Eksik Numaralarınız

Eksik numaralarınızı itmam etmek için
Bâbıâli'de umumî bayimiz: İttihat Ticaret Kütüphanesi'ne
Kadıköy'ünde: Fecir Kütüphanesi'ne
Beyoğlu'nda: Galatasaray merkezi yanındaki Kanaat Tütüncü Mağazası'na müracaat ediniz.

Spor Âlemi

Spor Âlemi'nin dördüncü senesine abone olmak arzu edenler 250 kuruş mukabilinde hanelerine kadar bir senelik mecmuamızı getirtebilirler.
Birinci, ikinci senemizin mevcudu kalmamıştır. Üçüncü senemizden de elimizde ancak pek az bir miktar olduğundan 200 kuruşa idarehanemizden tedarik edebilirler.
İdarehanemiz: Bâbıâli, Klişeci Alâeddin Bey'in atölyesi

Matbaa-i Ahmet İhsan ve Şürekâsı

Sene 4

SPOR ÂLEMi

Numara 8

Sahip ve Müdürü: Çelebizade Sait Tevfik

Sermuharriri: Burhanettin

-Müsabakada Sayı Yapanlar-

Galip Bey — Zeki Bey — Mehmet Bey

Dikkat: Oyunculardan Nüzhet, Mehmet Beylerin isimleri sehven Galip, Şekip Beylerin altına yazıldığından tashih olunur.

Fenerbahçe takımının kalecisi Şekip Bey - Tarafeyn kalecileri - Galatasaray takımının kalecisi Nüzhet Bey

Geçen cuma günü Kadıköy Çayırı'nda yağmur, bora, çamur arasında icra edilen Fenerbahçe-Galatasaray maçı münasebetiyle

24 Teşrinisani Cuma günü öğleden sonra saat iki buçukta Taksim Stadyumu'nda Fenerbahçeliler ile İngiliz Revenge Dretnotu Takımı çarpışacaktır.

(Tafsilat dâhildedir)

Nüshası (5) kuruştur.

New York'ta Hafız, Chicago'da Mustafa Hakkı, Osman, Silistre'de Osman Beylere:
Üçüncü cildimiz iki ay evvel nihayetlendiğinden dördüncü senemizin bedeli olan 300 kuruşu lütfen posta ile idarehanemize göndermenizi rica ederiz.

Sağlam bir cirit satılıktır
Tam sıkletinde sağlam bir cirit satılıktır. Arzu edenler Bâbıâli'deki idarehanemizde görebilirler.
Fiyatı 800 Kuruş

22 Teşrinisani 338	Nüshası 5 kuruştur	Numara 8	Yeni Sene Dördüncü Sene – Numara 70

SPOR ÂLEMi

Her hafta perşembe günleri neşir olunur. Spora ait mecmuadır.

Bend-i Mahsus:

Selamet Yolu

Spor herkesin umumî bir nazarla gördüğü gibi gayet basit bir mesele-i adiye değildir. Bir taraftan ferdin ihtiyâcât-ı sıhhiyesini tatmine diğer taraftan hevâsât-ı ruhiyesini teskine medar olurken cemaatinde azim ve irade ve kuvve-i mukavemesi üzerine ehemmiyetli tesirler yapar. Onun için bunu basit bir hadise değil hatta idarî, içtimaî, sıhhî, ahlakî, amelî ve fennî şubeleri olan girift bir meşgale-i asriye olarak kabul etmek mecburiyetindeyiz. O sebeple spora dair bir iş deruhte ederken onun bu şubelerden hangisine tedahül edebileceğini düşünmemiz muvaffakiyetin birinci şartıdır.

Türkiye İdman İttifakı her şeyden evvel Türkiye'de Spor umurunun tanzimine ve spordan mütevellit hukuk ve vezâifin tespitine çalışmak üzere teşekkül etmiştir. Ne kadar iğmâz hatta te'âmî edilse yine pek aşikârdır ki, onun bünyesini teşkil eden kulüpler, haddizatında hamurunda biraz rekabet bulunan müstakil cüz'-i fertlerdir. Binaenaleyh böyle rakip eczadan mürekkep bir heyet-i mecmuadan iş beklerken orada şahsî yahut kulüplerin bir ya da birkaçına ait zümrevî tesirler vücut bulmamasına kemal-i itina lazımdır. Aksi hâlde gün gelir ki, tabiaten birbirine rakip olan bu cüz'ler arasında menfi ve müspet bir muvazene teessüs ederek tıpkı halat çekişir gibi işler bir karış bile ileri gitmez ve bu müessese-i mühimme-i içtimaiyeden beklenen menafi maalesef elde edilemez... Yalnız bizim İdman İttifakımızda değil, yekdiğerine rakip olmak ihtimali olan ticarethaneler, fabrikalar, şirketler gibi müessesâtın teşkil eylediği mürekkep ittihatlar ve sendikalarda da aynı tehlike her zaman varittir. Bu işlerin ehli olanlar ve bu gibi tehlikelerin vukuuna ait esbabı mantık ve ilm-i ruh mikyaslarıyla ölçerek evvelden görenler, işe bazı tedbirler ittihazı suretiyle iyi ve nafi bir mecra verebilmektedirler. Bu iyi ve zararsız mecra, o rakip heyetlerin bütün işlerini evvelden ve aralarında herhangi bir madde-i muayyene üzerine tesâdüm-i menafi keyfiyeti hâsıl olmadan evvel nizamî ve muayyen bir tarz-ı idareye rabt eylemek yani tafsilatlı bir nizamnâme ve mesai programı tanzim eylemek keyfiyetidir.

Şu hâlde İdman İttifakı için bünyesini her türlü sarsıntıdan korumak ve işlerinde şahıs ve kulüp tesirlerini tamamen kat' etmek için takip edilecek selamet yolu nizamnâmesini harfiyen ve büyük bir taassup ile tatbik eylemekten ibarettir.

Heyet-i Merkeziye'nin son içtimaında, meclis-i idarenin bazı müstacel mevaddı bilahare Heyet-i Merkeziye'nin tasdikine arz eylemek üzere muvakkaten icra etmesi keyfiyeti bile heyet azâsının ekserisi tarafından ehemmiyetli bir sual-i münekkidâneye maruz kalmıştı. Bu da gösterir ki; İdman İttifakı teşkilatının en salahiyettar uzvu olan Heyet-i Merkeziye bizim şu yukarıdan beri anlatageldiğimiz mühimmeyi kemal-i ciddiyetle nazar-ı itibara almaktadır. Şu hâlde ittifakın meclis-i idare, encümen komisyonu elhasıl bütün teşkilat-ı faâlesinin Heyet-i Merkeziye'ce şu ilk içtimada gösterilen halet-i ruhiyeden mülhem olarak nizamnâmemize her işte sıkı sıkıya sadık kalması onların birinci şart-ı muvaffakiyeti ve vazife-i evvelînidir. Böyle olmaz da zaten hususî bahislerde menafi-i mütezâda sahibi olan bu heyetlerde, umumî bir yol olarak herkesin takibine kendini mecbur addeylediği nizamnâme ihmal veya yavaş yavaş buna emsal ve imkân tedarik olunursa günün birinde her meselede, hakikat-i emrin icâbâtı nazar-ı itibara alınmaksızın yakın veya hemcins menafi sahipleri birer grup teşkil

ederek başında en fazla alakadar toplanmış olan menfaatin galebe çalacağı ve bu suretle işin mukteziyâtından ziyade çokluğun arzusu hâkim ve aykırı kalanlar diğerlerinin şahsî arzularına tâbi olarak sporun memleketteki umumî idaresi yerine zaman zaman muhtelif eşkâl arz eden menafi sendikalarının yapacakları ekseriyetlerle her türlü nizam fevkinde elde edecekleri örfî, hatta keyfî kararlar kaim olacağı şüphesizdir. Bu suretle spor denilen iksir-i ictimaîden matlup olan kuvve-i gıdâiye istihsal olunmaktan ziyade gençliğin bünye-i faaliyetinde gayrimuntazam ihtilâclar ve bazı tarafları fazla nemalanarak bazı cihetleri müsteskî kalmak şeklinde galat tabiatlar zuhuru muhakkaktır. Onun içindir ki, henüz böyle bir hadise karşısında kalmadan evvel ittifak zimâmdârân-ı umuruna bir sayha-i ikaz olarak bu bendi arz ediyoruz. Bu zatlar arasında bir kaideyi bozmadansa bir kişver harap etmeyi göze aldıracak kadar nizam-perver olanların kesret-i vücududur ki; bizi şimdilik nevmîdiye düşürmemektedir.

Spor Âlemi

Carpentier'in Hatıratı

On Beşinci Fasıl!
Bir Basamak Kala!

Fransa'daki ikametim pek kısa olmakla beraber, Amerika'da alabildiğine devam eden seyahatimin acısını çıkarmak için bu müddet zarfında güzelce istirahat ettim.

Amerika'dan avdetimden pek az sonra Dieppe'de geçen sene edindiğim küçük köşke yerleştim. Bu küçük köşk Pourville'e giden yol üzerinde, Golf Kulüp civarında ve bir yar üzerine mebnî idi; burada karımla beraber temmuz ayının bir kısmını ve ağustos ayını geçirdik. Bu defaki seyahatimde zevcem bana refakat etmeyecekti. Buna başlıca sebep de hatıratımın biraz ilerisine atlayarak söyleyeyim ki: 15 Kânunuevvel'de Matmazel Jacqueline Carpentier'in dünyaya gelmesi idi. Bu hadise de, hayatımda saadete doğru giden yolu gösterir bir alamet idi. Amerika'dan bizi getiren aynı Lorraine vapuru altı hafta sonra Eylül'ün dördüncü günü Havre'den bizi alarak on ikisinde öğleden sonra

New York'a bıraktı. Amerika'ya bu defaki gelişimde merasim ve ziyafetler hatırımıza gelmedi, çalışmak iktiza ediyordu. Muvasalatımın ertesi günü New Jersey Hükümeti dâhilinde ve New York'a otuz kilometre kadar uzak bir yer olan Summit'de ilk seyahatimizde bıraktığımız meşhur masajcı Gus Wilson marifetiyle ihzar olunan idman karargâhında yerleştim.

Organizatör: E. Brady

Bir seneden beri ciddî surette dövüş yapmadığım için Levinsky ile tarihî musâraam olan 12 Teşrinievvel'e kadar önümde olan bir ay zarfında sıkı bir tarzda çalışmak icap etti. Her şey muntazaman ve yolunda cereyan etti ve arkadaşım Marcel Thomas İtalyalı Amerikalı melez boksör Joe Gans'ın ve bilhassa sevimli meslektaşım Joe Jeannette'in himmetleriyle adam akıllı çalıştım. Nihayet müsabaka 12 Teşrinievvel'de Jersey City'de Hudson nehri kenarında, tamamıyla New York'un karşı yakasında Ball-Park'ta açık havada cereyan etti. Bütün New York şehrinde bu müsabaka mühim bir hareket husule getirmiş olduğu için cesim nehir vapurları saatlerce seyirci taşıdı. New York'ta hemen herkes, hakkında birçok şeyler yazılan ve söylenen Fransız boksörünün musâraasını seyreylemeyi merak etmişti. Musâraa dediğim gibi açık havada ce-

Organizatör: Cochran

reyan etti, gece de çok serin idi. O gece hesap etmediğim bu meselenin aleyhime çıktığı hususunda ısrar ederim. Dövüşten 2 gün evvelde soğuk aldığım için vaziyetim gerek benim gerekse Descamps için pek de hoşa gidecek şekilde değildi. Zaten dövüş günü öğleden sonra saat 2'de 77 kilo bile gelmemekliğimden de vücutça biraz bozuk olduğum anlaşılmıştı. Hâlbuki sıklet için hadd-i meşrut 79 kiloyu geçiyordu ve ben alelâde zamanlarımda bu sıkleti gaip etmemiştim. O sırada beni görenler rengimin açıklığına ve gözlerimin içeriye çöktüğüne dikkat etmişlerdi. Bende vücutça pek de iyi hâlde olduğumu zannetmemekle beraber her büyük maçta olduğu gibi bu seferde itimad-ı nefsim beni tahrik ve takviye ediyordu.

Organizatör: Tex Rickard

Ondan dolayı müsabakayı çabuk bitirmek ve hasmı nakavt yapmak mecburiyetinde idim.

Bununla beraber bu fikrimi pek de ifrat ile takip etmedim. Evvela birinci devrede hasmımın oyunlarını ve tarz-ı mudarebesini tetkik eyledim ve bu suretle karşımda çevik ve usta fakat yumruğu kuvvetsiz bir boksör bulunduğunu çarçabuk anladım. Benim yumruklarımın hasım üzerinde aynı tesirini yaptığını tahmin etmiyorum. Çünkü o mütemadiyen ringin etrafında benim bütün hücumlarımdan kaçınıyordu. Bir sıra geldi ki artık ben durdum ve kendisine mudarebeye gelmesini işaret eylediğim gibi İngilizcedeki bütün vukufumu da toplayarak şiddetli bir surette "Lütfen dövüşür müsünüz?" ihtarında bulundum. Sözüm Levinsky'e tesir etti. Ve hemen mudarebeye giriştik. Az bir müddet olsa da bu kabul bana kâfi geldi. Ona bir iki şimşek çaktırdım hemen yere yuvarlandı. Sayı sekizi bulunca tekrar kalktı, bir daha

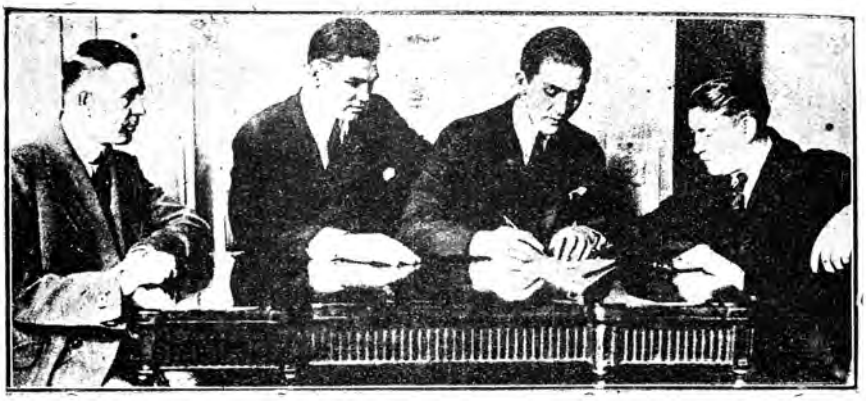

Carpentier'in Hatıratı Münasebetiyle: Mukavele imza edilirken: Carpentier'in menajeri Descamps, Carpentier, Dempsey, Dempsey'in menajeri Jack Kearns

Bu müsabakanın, henüz bir iki aylık bir hadise olmak itibariyle herkesin tamamen mahfuzu olması lâzım gelen tafsilatını yazmak niyetinde değilim. Mâhâzâ müsabaka başlamadan evvel bermutat hasmım hakkındaki tetkikat-ı ruhiyeyi yaptım. Ve kaviyyen anladım ki, Levinsky mukavele mucibince tayin olunan on iki devreyi bilâ-netice dolduracak ve New York Hükümeti dâhilinde mer'î Boks Nizamnâmesi'ne nazaran iki hasım müsabaka nihayetinde henüz yenilmemiş olursa her birine iddia-yı tefevvuk hakkı varit olacağından ondan istifadeye kalkacak idi. Ben bu şekli evvelki seyahatimde öğrendiğim için o benim için bir adem-i muvaffakiyet olacak idi.

yıktım. Yine kalktı fakat adamakıllı sersemlemişti. Hakikaten şayan-ı dikkat bir maharetle devre nihayetine kadar tutunabildi.

Şimdi bile, hâlâ, hasmımın üçüncü devreyi nasıl atlattığına mütehayyirim. Seyredenlere bakılırsa ben o devrede her zamanki faaliyeti gösterememişim. Dördüncü ve son devre kısa fakat heyecanlı oldu. Bir sürü darbeden sonra Amerikalı'yı ringin iplerine yasladım ve sağlı sollu dört yumruk ile işini bitirdim. Adamcağız ağır ağır çöktü ve ringin köşesinde çömelmiş gibi kaldı. Kendinden geçmemiş idi amma berhayat olarak yalnız iradesi kalmış idi. Çünkü kalkmak için elini ipe attı ise de kalkamaksızın tekrar düştü. O sırada hakem,

"aut" sözünü söylemişti. Bu son devre tamam bir dakika, yedi saniye sürmüştü. Amerika'nın o sıklette en mükemmel boksörü olan ve dört son senedeki rekorları ancak bir defa bizzat Dempsey tarafından bir tek mağlubiyet kaydeden Levinsky üzerine olan galebemden mütehassıl intibâât geçiyorum. Bu galebemle, benim cihan pehlivanlığı unvanının hakiki meydan okuyucusu olduğum keyfiyeti bir kere daha kesp-i hakikat ediyordu. İtirafa mecburum ki, bu fikri bütün Amerika gazeteleri dil birliğiyle yazdılar. Jersey City muvaffakiyetinden iki gün geçmeden Dempsey ya dünya şampiyonluğu için dövüşmek yahut o unvandan vazgeçmek şıklarından birini tercihe icbar edildi. Dövüşü kabul etmek demek, aylarca evvel ortaya atılan ödülü ve ona nazaran teklif edilen kontratlardan birini kabul etmek demek idi. İşin içindeki büyük servet nazar-ı itibara alınınca bu şıkkı kabul etmek pek de kârsız bir şey değildi.

Dempsey'le olan bu bitmez tükenmez pazarlığa ait tafsilatla sizi izaç edeceğimi tahmin etmezsiniz zannederim.

Bu pazarlık üç hafta kadar devam etti. Ve en son bir içtimada nihayet Dempsey ve menajeri Jack Kearns kontratı imzaya razı oldular. Müteşebbisler İngiliz ve Amerikalı olmak üzere S. B. Cochran, Tex Rickard ve William A. Brady isminde üç kişi idi. Bu usanç veren pazarlık esnasında tesadüfen New York'ta bulunan Mösyö Thierry Mallet'nin de muavenet-i müessiresini zikretmeden geçemeyeceğim.

Kontratın resmî ve umumî imzası Claridge Hotel'in salonunda 5 Teşrinisani'de öğle vaktinde vukua geldi. Her şeyden istifade yolunu pekiyi bilen Amerikalı ruhu bu meselede de kendini gösterdi. Ertesi günü bütün gazeteler dünyanın en mühim bir hadisesi gibi bu kontratı birinci sahifelerine derç etmişlerdi.

Bu iş bitince artık başka şey beklemeyip Descamps ile hemen ertesi günü Bahr-i Muhit şirket-i umumiyesinin Fransa vapuruyla memlekete dönmek üzere Amerika'yı terk eyledik.

Hayat-ı sanatıma ait nakl-i macera burada hitam buluyor. Bu satırları yazdığım sırada -bir İngiliz tevcihini kabul ederek- benim için hayat mücadelesi olan bu büyük müsabakanın nerede ve ne vakit olacağını bilmek kalıyor. Çünkü müteşebbislerin ahval-i cariye hasebiyle ne kadar müşkülata maruz kaldıkları malumdur.

Descamps ve benim kararımız değişmemiştir. İcâb-ı hâl olarak tayin olunacak her mahal ve zamanda Dempsey ile dövüşü kabul edeceğiz... Bu suretle hodbinlik göstermek istemiyorum. Mâhâzâ cihan şampiyonluğunu bir kere denemek arzusundayım.

Sırası geldikçe boksun ruhî kısmına atfeylediğim büyük ehemmiyeti her fırsatta izah eylemiştim. Joe Beckett'e galebemin ertesi gününden beri yakından, uzaktan, okuyarak, işiterek Dempsey'in hasâil, mezâyâ ve halet-i asabiyesini tetkik ve tahlile başladım. Bu tetkikat ikimizden birinin mağlubiyetine kadar devam edecektir. -Son-

Spor Âlemi – Carpentier'in hatıratı bu nüshamızda bitiyor. Gelecek sayımızdan itibaren Levinsky'den son mağlubiyetine kadar olan sergüzeşti yazılacak ve yakında bütün hatırat kitap hâlinde neşredilecektir.

Berlin Haberleri

31 Teşrinievvel 338 Berlin, S. Münir

Carpentier Berlin'de

İki gün evvel Carpentier Berlin'e geldi. Almanlar bu ziyareti hiç de ümit etmiyorlardı. Fakat herhâlde Carpentier buraya boks yapmak için gelmiyor.

Vürudu pek sessiz oldu. Akşamüzeri büyük Eden oteline indikten sonra umum gazeteler Carpentier'den bahsetmeye başladılar ve bu suretle herkes akşamüzeri otelin çay salonuna dolup meşhur Fransız boksörünü çay içerken kendisini doya doya temaşa etmek istiyordu. Bu ziyaretçiler arasında mecmuamız namına ben de bulunuyordum. Salonda büyük boksörü yakından görebildim. Daha Siki maçının tesiri olarak yemiş olduğu müthiş yumrukların izleri çok belli, burnu biraz yaralı, sağ gözü çürük, mamafih Fransız pek şık, pek centilmen, daima müte-

bessim, mültefit, düzgün etvârı ile hakikaten yek nazarda bir salon adamı olduğunu gösteriyordu. Kadınlara karşı muamelesi pek nazikâne, kendisini güzel idare ediyor. Fevkalâde dans ediyor.

Carpentier'in refakatinde Descamps yoktur. Kendisi Doktor Meier ve *Journal* gazetesi muhbirlerinden Mösyö L'Étoile ile birlikte seyahat ediyor. Burada daha fazla kalmayacağı ve yarın Rusya'ya müteveccihen seyahatine devam edeceği söyleniyor.

Prenzel – Pontignac Maçı

Alman vasat sıklet şampiyonu Prenzel bugünlerde muvaffakiyetten muvaffakiyete koşuyor. Nitekim dün akşam Fransız birinci seri vasat sıklet boksörlerinden Pontignac'ı ikinci devre iptidasında nakavt etti.

Bu maçın esasen halecanlı olacağı belli idi. Müsabakada bugün başka bir hususiyet de vardı. O da George Carpentier'in temaşa-ger arasında bulunmasıydı... Almanlar bunu sabah gazetelerinde, ballandırarak yazıyorlar, biletler dehşetli rağbete mazhar oluyor. Nihayet maç akşamı -Carpentier maçtan bir gün evvel buraya vasıl olmuştu- herkes bir saat evvelden gelip yerlerini işgal ettiler. Koca Spor Palas binası dolmuştu. Evvela bir müsabaka yapıldı. İkinci maç hafif sıklet iki boksör arasında heyecanlı olarak devam ederken beşinci devre ile altıncı devre arasındaki istirahatte bir patırtı koptu. Herkes ayağa kalkmış Carpentier, Carpentier diye alkışlıyor, bağırıyordu. Ortadaki maç unutuldu. Bu aralık ben de Carpentier'i seçebildim, refakatinde Doktor Meier, L'Étoile vardı, bu gürültü arasında hususî ayrılan mahalle oturarak musâraayı temaşaya daldı. O maç bittiği zaman Carpentier'i resmen ringin üzerinde halka takdim ettiler. Emin olunuz ki bu kadar iyi bir muamele, böyle bir resmikabul, böyle bir alkış tufanı Carpentier katiyen ümit etmemiştir.[1] Bir an için koca bina inledi. Bu esnada Carpentier bir sıçrayışta ringin üzerine çıktı, etrafa birkaç selamdan sonra hemen tekrar indi ve yerine oturdu. Biraz sonra büyük maç başladı. Carpentier bunu dikkatle takip ediyordu.

[1] Almanlar, Carpentier'in Siki'ye mağlup olduğu sıralarda bilakis pek ziyade memnun olmuşlardı. Fakat kendisini gördükten sonra bu hareketleri tamamen değişmişti.

"Maç"

Birinci Devre

Prenzel hiç hücum etmiyor. Fransız uzaktan birkaç sağ vurmak istediyse de muvaffak olamadı. Devrenin ortalarına doğru Fransız Alman'ın kalbine güzel bir kroşe indirdi.

Maç heyecanlı safhaya dâhil olmuştu. Bu esnada Prenzel'in, Fransız'ın çenesini koparırcasına vurduğu bir swing üzerine Pontignac yere gitti. Sekiz saniye sonra ayaktadır. Fakat daha sersem. Prenzel küçük bir aparkat ile hasmını tekrar yere gönderdi, beş saniye sonra gonk çalarak raunt nihayetlendi.

İkinci Devre

Başlar başlamaz Prenzel müthiş surette hücum etti. Mütemadiyen, sol ve sağ vurarak Fransız'ı hırpalıyordu. Nihayet müthiş bir aparkat maça nihayet verdi. Zaten bu esnada Fransız'ın adamları süngeri atmışlardı.

Alman çılgıncasına alkışlandı ve buketler yağmaya başladı.

Alman boksörleri arasında en ziyade temayüz eden Prenzel
(Bu sahifede tafsilatı vardır)

Ertesi gün Carpentier, Prenzel hakkında ihtisâsâtını soranlara: Alman iyi bir boksördür. Artık birinci sınıf boksörler meyanına dâhil olabilir. Bilhassa yumruklarının kuvveti birçok şampiyonları devirmeye kâfi geleceğini söylüyordu. Hakikat-i hâlde Fransız bundan yirmi gün evvel Avrupa şampiyonu Hubin'in karşısında on beş raunt dövüştüğünü nazar-ı dikkate alırsak Prenzel'ın seri galebesi yabana atılamaz.

İşte Carpentier'in birkaç günlük Berlin seyahati arasında Prenzel maçının safahatı bundan ibarettir.

İsmet Bey

Lig Maçlarının Beşinci Haftası

Fenerbahçe 3-Galatasaray 0

Çelebizade

Nihat Bey

17 Teşrinisani Cuma günü lig maçlarının beşinci haftası idi. Birkaç günden beri yağan yağmurun tesiriyle yerler çamur deryası içinde bocalanıyordu. Bugün fazla olarak yağmura birde rüzgâr terfik edilmiş... Daha sabahtan bu bulaşık havada Kadıköy'üne hareket ettiğimiz zaman vapurda bizlerle beraber yalnız Galatasaraylılar bulunuyordu. Fakat herkes gibi biz de oyunun tehirini ümit ediyorduk. İskeleden yollar ayrıldı. Biraz sonra İttihat Kulübü'nde Altınordu-Hilal, Galatasaray-Fenerbahçe ikinci takımları [maçları] tehir edildi. Bundan sonra Altınordu-Hilal birinci takımları da başka haftaya bırakıldı. Şimdi saha yalnız arkası kesilmeyen yağmura bırakılmıştı. Kulübün telefonu mütemadiyen çıngıraklarını öttürüyor. İttihat Kulübü müdürü cevap olarak "Zannetmiyorum... Belki... Fakat ihtimali yok" diyerek kapıyor. Ve daima oyun soruluyordu.

Saat bir buçuk el'ân bir karar yok. Fenerbahçe'nin yolladığı murahhasa Galatasaray ancak iki buçukta cevap verebileceğini söyledi... Dakikalar pek süratle geçti. Tam iki buçuk... Fenerbahçe Kulübü'nün kapısından giren Galatasaraylı, oyunun muhakkak yapılacağını bildirdi. Soğuk [ve] yağmur kulübün camlarını kamçılarken bir müddet oyundan imtina edildiyse de nihayet Fenerbahçe de oyuna muvafakat etti... Yarım saat sonra sahanın çamur deryası içinde yüzmeye gelen formalılar müsabakaya başlamak üzere idiler. Bunların ortasında dalyanlardaki balıkçı kıyafetinde muşambalar içe sarılmış bir sivil görülüyordu ki bu da hakemliğe tayin olunan Hilal Kulübü Reisi Fethi Bey idi. Müsait bir havada binlerce temaşa-gerin merakla takip edeceği maçta bugün sağ tribününün sağ yamacına sığınmış bir avuç meraklıdan başka kimse yoktu.

Geçen haftaki müsabakalarda: Fenerbahçe'nin en küçük muhacimi Bedri Bey

Geçen haftaki müsabakalarda: Galatasaray'ın en küçük muhacimi Muslih Bey

Galatasaray takımı müdafilerinde ve muhacimlerinde esaslı tebeddülât yaparak sahaya gelmişlerdi:

Nüzhet,
Edip, Mehmet,
Ali, Nihat, Ömer Besim,
Ali, Rüştü, Suat, Fazıl, Muslih Beyler

Fenerbahçe ise yalnız sol açıklarını değiştirmişti:

Şekip,
Hasan Kâmil, Cafer, Fahir, İsmet, Kadri,
Bedri, Galip, Zeki, Alâeddin, Sabih Beyler

İlk düdük çalınca küskün bir vaziyette müsabakayı seyretmek için birkaç kat paltolar içine saklanmış temaşa-gerlerden pek fazla bağrışmalar, teşyi' avazeleri çıktı.

Bu patırtı herhâlde büyük maçlarda yapılanlar kadar değilse de yine çayırda bir hareket husule getiriyordu. İlk akınlar Galatasaray tarafından yapıldı. Fenerbahçe rüzgârın ve yağmurun aleyhine düştüğünden müdafaaya ehemmiyet vermişti. Birkaç tehlikeli hareket kaleci tarafından kurtarıldıktan sonra herkes Fenerbahçelilerin yağmurlu havada oynayamayacağından mağlubiyetin kat'î olduğunu söylüyordu. Filhakika ilk anlar pek tehlikeli oldu. Fakat biraz sonra Fenerbahçeliler de muannit yağmura karşı topu ilerilere sevke başladılar. Müsabaka görülecek bir hâlde idi. Kafa vurmak için yerden ayaklarını kesen oyuncunun avdeti mutlak bir sukût ile neticeleniyor hasmından top almak isteyenler ufak bir manevradan sonra kendini tutamıyor, topu sürmek için hâhişle koşanlar önünde biriken su birikintilerine terk ederek yalnız kendi koşuyor. Ümit edilen oyuncuların şutları bile yapışkan çamurun arasında kuvvetini gaip ederek tevakkuf ediyordu. İşte bütün oyuncular bu vaziyette âdeta acemi patinajcılar gibi mütemadiyen düşüp kalkıp topa dokunabiliyorlardı. Formaların renkleri değişmiş, koşanlar arasında ancak istikamete göre takımlar anlaşılabiliyordu.

Başlangıçtan bir çıhar yek sonra Fenerbahçe'nin sağdan bir akınında Galatasaray müdafii Mehmet Bey'in -müşkül vaziyeti dolayısıyla- kaleciye verdiği pası kuvvetli şut gibi giderek kalenin sol zaviyesinde Galatasaray'a ilk gol oldu. Bunun akabindeki akında da Galip Bey ikinci sayıyı yaptı. Bundan sonra tarafeyn yine fazla çalıştıysa da soğuk, yağmur, çamur arasında muvaffakiyet temin edilemiyordu.

Birinci parti nihayetlendi. Renkleri uçmuş olan oyuncuların formaları değiştirildikten sonra hemen ikinci partiye başlanıldı. Fakat bu sefer oyuncuların formaları sarı, kırmızı, lacivert -sarı yerine düz beyaz, düz lacivert olmuştu. Galatasaray ilk partinin nihayetlerinde Mehmet Bey'in soğuktan dışarı çıkması dolayısıyla on kişi ile oyuna başladı. Müsabaka biraz daha devam etti. Fenerbahçe Zeki Bey tarafından da üçüncü sayıyı da ilave eyledi. Galatasaray rüzgârın aleyhine düştüklerinden daima müdafaada bulunuyorlardı.

Bir müddet daha devam olundu. Artık müsabıklar mukavemet edemiyorlardı. Galatasaray'dan Rüştü, Fener'den Galip, Alâeddin, Fahir Beyler birer birer sahadan çekilmeye başladılar; oyun[a] Fener'in sekiz, Galatasaray'ın dokuz idmancısı ile biraz daha devam edildiyse de vaktinden evvel tarafeyn kaptanlarının muvafakatiyle hakem tarafından nihayetlendirildi. Müsabakadan sonra Fenerbahçe ve Galatasaray takımları kendilerinde her vakit görülen lüzumsuz taassuplarını bırakarak kardeşcesine kulübe geldiler ve orada duşlarını yapıp giyindikten sonra yine pek samimî olarak birbirlerinden ayrıldılar... Ümit ederiz memleketimizin iki kıymetli kulübünün taassupları o günkü yağmurun şiddeti arasında erimiştir. Ve bundan sonra daima samimiyet temadi edecektir.

Müsabaka esnasında tarafeyn kalecileri gayet iyi oynadılar. Yağmurlu havada muvaffakiyet gösterenlerden Galatasaray'dan Edip, Fener'den Cafer Beyleri zikredeceğiz. Çünkü bu oyuncular kuru havadaki oyunlarından daha güzel oynadılar.

Geçen haftaki müsabakalarda: Galatasaray'ın en küçük müdafii Ali Bey

Geçen haftaki müsabakalarda: Fenerbahçe'nin en küçük müdafii Kadri Bey

Tarihî Sporlardan Kemankeşlik:

Menzil Atışı (3)

M. Kemalettin

İlk makalemde ok atmak iki türlü olup biri "remyü's-sedad" diğeri "remyü's-sema"dır demiştim. İkinci makalede ise "remyü's-sedad"dan (puta) mufassalan bahsettiğimizden şimdi de "remyü's-sema"dan bahsedeceğiz.

400 metreden ilâ 1300 metrelik bir mesafeye müsabaka için yapılan atışa, "menzil atışı" unvanı verilmiştir. Bunda da putada olduğu gibi idman ziyadesiyle elzemdir. Hatta meşhur menzil pehlivanı Tozkoparan, Bursalı Şüca' ile bir müsabaka yapmış ve bir gez fazla ile gaip gelince kendini tebrik eden kemankeş rüfekâsına "ben bir gez fazla ile kazandım. Lakin bu bir gez, bana on sene mütemadi bir sa'y u gayret yani idmanın mükâfatıdır" demiştir.

Kim ki hamyâze-i sa'y çeker elbet çükemân

Tîr-i âmâli nişângâhına eyler mülhak

Bir menzil müsabakası iki ve daha ziyade tirendazın muayyen bir semte doğru sıra ile birer birer icra ettikleri atışa derler. Müsabık kemankeşler meyanında en fazla oku uzağa giden diğerlerine karşı ihraz-ı galebe etmiş olur. Lakin bu kimsenin behemehâl ehl-i kabzadan bulunması şarttandır. Eğer kabza sahibi ise o vakit arzu ettiği takdirde "menzil taşı" rekz edebilir. Ve kendisine "sahibü'l-menzil" unvanı verilir. Bir sahib-i menzil şeyhü'l-meydan olmağa dahi hakkı vardır. Müsabaka ekseriya taş dikmek maksadıyla icra olunur. Fakat 800 gezden dûn olanlar bu salahiyeti haiz olamazlar. Çünkü 800 gez atış yapmak esrar-ı kabzaya vâkıf olmakla elde edilir.

Menzil için müsabaka edenlere "talib-i menzil" tesmiye olunur.

Menzil bozma:

Bir pehlivan diğer bir sahib-i menzilin taşını geçmek istediği takdirde ayak taşından atar ve geçer ise kendi namına muharrer bir taş, evvelki menzil çıkarılarak yerine dikilir. İşte bu usule "menzil bozmak" derler. Bir menzilin bozulması için ayak taşının behemehâl malum olması lâzım gelir.

Ayak taşı:

Bu gayet basit âdeta kabir taşına müşabih bir taş sütundur. Üzerinde sahib-i menzilin ismi yazılıdır. Buna "cây-ı kadem" dahi denir. Kemankeşler ok atarlarken sol ayaklarının altına ufak bir taş korlar, işte bu ayak taşının yeridir. Eğer içlerinden birisi menzil kazanırsa o ufak taşın bulunduğu mahalle böyle bir sütün rekz olunur.

Menzil okları:

Menzil okları puta okları gibi ağır, kalın değildir. En ağırı azamî 5 dirhem ve asgarî 3 dirhem olur; 5 dirhemler sert esen rüzgârlı zamanlarda, 3 dirhemler de rüzgârsız zamanlarda istimal olunur.

Menzil okları ince uzun olup çam ağacından mamuldürler. Uçlarında fildişi, kemik, demirden bir uç vardır. Çileye geçecek mahalde üç kanadı olup beyaz yelelerine Sultanî, uzun yelelilere de Hâkî namı verilir. Uzun yeleliler yani hâkîler çok menzil kazandırmaz. Menzil okları eskiden beheri yirmi beşer kuruş kıymetinde imiş bunun için:

"Ok atan altın atar" derler.

Menzil yayı:

Menzil yayları puta yaylarına benzemez. Bunlar daha ince ve narindir. Aynı zamanda sıkleti dahi puta yaylarından dûndur. Menzil müsabakalarında müsabık kemankeşlerin kullandıkları yayların aynı cinsten ve aynı sıklette olması şarttır. Yayların en iyileri Türk ve Arap yaylarıdır. Hatta Arap yaylarının İran yaylarına tercih edilmesi için bir hadis-i şerif dahi vardır.

Vaziyet: Sol ayak ileride, zeminden birkaç santim yüksekte ve sağ ayak da bir adım geride ve yere muhkemce tespit edilmiş olacaktır. Menzil atışında putadaki vaziyete muhalif iki vaziyet vardır.

1. Sol kol putada çene hizasında bulunur. Menzilde ise alnının hizasına gelmesi lâzımdır.

2. Puta oturur iken atılır, menzil ise kaimen atılır.

Menzil gaip ettiren bazı esbap:

1. İrtiâş [El titremek]
2. Çilenin pazıya vurması
3. Kabzanın dönmesi
4. Çilenin kurtulması veya uzun bulunması
5. Çilenin kopma ve eğri bulunması

6. Çilenin sol omuza çarpması (Çileyi haddinden fazla çekmekten olur.)

7. Okun kırılması

8. Sakala çilenin çarpması

9. "Okun kabzaya çarpması"dır.

Bazı kavaid:

1. Bir kemankeş atış yaparken diğerinin de aynı semte aynı zamanda atması caiz değildir.

2. Ok düştüğü mahalde kırılır ise ucu meydanda bulunduğu takdirde ucunun bulunduğu mahal itibar olunur.

Bulunmaz ise kırılan parçanın bulunduğu mahal itibar olunur.

Fâtih Sultan Mehmet'in, ok meydanı hakkındaki bir kanununun bize lâzım olanlarını yazıyorum:

"2. Bir pehlivan atış mahalline vardık da kendinden eski pehlivan bulursa, ondan evvel atmaya, biri birinin kadem sa'ylerine riayet oluna.

3. Bir pehlivan ok atarken arkasından diğer pehlivan dahi başka ayak yerinden atıp ikisinin oku bir mahalle düşmeye.

4. İptida atıp durduğu vakit âzmâyiş ve hâkî oklarıyla attıysa sonradan havacılara ihbar etmeden peşrev atmaya.

5. İhtiyarların izni olmadıkça menzil atmaya, durmaya ve bir menzilin ayak yerinden durup meşk tarikiyle ok atmaya.

6. Yeniden menzil açmak murat edenler hâkî ile sekiz yüz ve soyalı yeksüvar ile sekiz yüz elli ve peşrev ile yüz gez boyu kat ettiği mesafeye şürûtuyla vaz'-ı nişan eder. Ancak meyan-ı kemankeşânda sunuf-ı selâse itibar olunan dokuz yüzcü, binci ve bin yüzcüler menzil bozmak murat ederlerse daima katettikleri mesafe kadar mahalde kâin menzile ruhsat verilmeyip âdet-i me'lûfesinden ziyade atıp bozmaya murahhas olmaktadır.

7. Bir pehlivan bozduğu menzil ana taşının sağından ve solundan ve koşuya atanların ayak yerinden kırk gezi mütecaviz ve harice okları düşer ise itibar olunmaya.

8. Menzile ok atan pehlivanın ayak yeri ile menzili beyninde ve yakınında kimse durmaya ve havacılara itimat olunmaya.

9. Meydan-ı taamda sahib-i menzil olanların eskisi yenisine takaddüm ederek şeyhin sağ tarafına ve talib-i menzil ile müstahak-ı menzil olan pehlivanlar kezalik yollu yolunca sol tarafta otura.

10. Menzil bozanın okunu üstadı veyahut mevcut ihtiyarlardan biri Fatiha-i şerife ve üç İhlas-ı şerif okuyup sahib-i risalet-i sallalahü teâlâ aleyhi ve sellem hazretlerinin ve ashabı havas, husûsan Sa'd İbni Ebi Vakkas radiyallahü anhüm hazerâtının ervah-ı tayyibelerine ve hayattan güzerân etmişlerin ruhlarına ba'de'l-ihdâ üç kere cehren tekbir alarak menzil okunu tutup ihraç ve yerine nişane vazolunur.

11. Menzil bozan yahut taş süren pehlivanın davası sahib-i menzil veyahut talip veya müstahak-ı menzil olan defterli kemankeşlerden ayak yerinden ve hava mahallinde bulunmuş bi-garaz dört nefer kimsenin şehadetleri ve ol menzilde taşı olan pehlivanların birinin muhasımıyla okun şürûtuyla

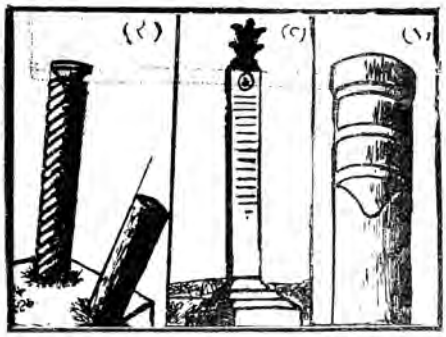

konduğu, menzil bozduğu meclis-i rumât-ı şeyhü'l-meydan ve meyan-ı halka-i kemankeşânda sabit olmadıkça taş dikemeye..."

Havacılar:

Kemankeşlerin atış yapacakları semte havacı tabir olunur gözcüler gönderilir. Bunların vazifeleri gayet mühimdir. Okların düştüğü mahalli arar ve buldukları zaman

1.Bâyezid-i Velî zamanı kemankeşlerinden meşhur hattat ve Şeyhü'r-rumat Hamdullah Efendi'nin menzil taşıdır.

Üzerinde:

Sahibü'l-menzil Hamdullah İbn eş-Şeyh

Reisü'l-hattâtîn Şeyhü'r-rumat

diye muharrerdir.

2.Sultan Mahmud-ı Sani'nin menzil taşı olup üzerinde on dört mısralık bir tarih yazılıdır.

3. Sultan Selim'in menzil taşıdır.

Ellerindeki tülbentleriyle uzakta kendilerine muntazıren kemankeşlere işaret ederler. Menzil müsabakalarında dört havacı ile bir de havacıbaşı bulunur. Bunlar sanat-ı remîye vâkıf hatta içlerinde ehl-i kabza olanlar dahi vardır.

Bir menzil bozma müsabakasında her kim kazanır ise havacılardan iki kişi müjdeye koşarlar.

İşaretler:

1. Bir tirendazın oku diğerini geçtiği takdirde havacılar ellerindeki tülbendi havaya atarlar.

2. Berabere kalınır ise -kebden unvanı verilir- tülbendi iki ucundan tutarlar.

3. Diğer oktan geri düşer ise geri işareti olarak tülbendi havada döndürürler. Havacılar zemine düşen okları şeyh-i meydan gelmeyince yerlerinden çıkarmazlar. Şeyh-i meydan cümle kemankeşle gelir, tahlil ve tekbir ile çıkarılıp sahiplerine iade olunur.

Havacılar okun düşeceği zamanı kemankeşlerin "Ya Hakk..." sedasıyla anlar ve kendileri de "Ya Hâfız" diye cevap verirler. Okların havacılara isabet ve bir kaza tevlit etmesi de imkân dâhilindedir.

Garp Haberleri

Pete Herman gözlerini kaybetti.
(Tafsilat bu sahifemizdedir.)

- Eski horoz sıklet dünya şampiyonu Pete Herman en parlak devre-i hayatında iken birdenbire kör olmuştur. Doktorlar gözlerin iyileşmesinden kat'-ı ümit etmişlerdir. Boksun bu büyük şampiyonu ebediyen gaip ettiği muhakkaktır.

- George Cook, Dick Smith ile icra ettiği son musâraada, 15 devre dayak yemiş ve terk-i müsabaka eylemeye mecbur kalmıştır.

- On dördüncü Paris turu mukavemet koşusu Sport Gereraux Kulübü tarafından kazanılmıştır.

Bu kulüp muvaffakiyetini bilhassa meşhur Schnellman'a medyundur.

Rakip Metropolitan Kulübü, Houe gibi iyi idmancıları ihtiva etmekle beraber daha yüksek koşucular önünde ser-füru etmiştir.

- Fransız Olympique Futbol Kulübü, Luzern İsviçre takımına ikiye karşı dört sayı ile mağlup olmuştur; malumdur ki Olympique Kulübü şampiyon Red Star'ı sıfıra karşı üçle yenmişti.

- Almanya şampiyonu Breitensträter, Samson namındaki boksöre terk-i müsabaka suretiyle mağlup olmuş ve maçta hazır bulunan Georges Carpentier galip boksöre 100.000 Mark hediye etmiştir.[1]

Prunier'e mağlup olarak tekrar şampiyonluğu gaip eden Battling Siki'nin çalıştırmış olduğu Balzac

[1] Bu müsabaka hakkında Almanya muhbirimizin mektubu ve Samson ile mecmuamız namına mülakatı gelecek sayımızdadır.

Her kemalin bir zevali vardır:

Siki Diskalifiye Edildi

Carpentier'in galibi Senegalli Battling Siki hiç de beklemediği bir darbe-i tâli'in zebunu oldu. Fransa Boks Federasyonu kendisini Fransa yarım ağır sıklet şampiyonluğundan ıskat ve dünya şampiyonluğu içinde aynı muamelenin icrasını Beynelmilel Boks Federasyonu'ndan talep etmiştir. Aynı zamanda İngiltere Hükümeti Dâhiliye Nezareti beyaz ile siyah mücadelesinin münasebetsiz vekâyie sebebiyet vereceği iddiasıyla 7 Kânunuevvel'de icrası mukarrer Beckett-Siki müsabakasını menetmiştir.

Birinci mesele şuradan koptu:

8 Teşrinisani akşamı Paris'te Continental Sporting Kulüp'te gayet mühim maçlar cereyan ediyordu. Bilhassa unvanını Prunier'den istirdat etmiş olan Balzac vasat sıklet şampiyonası için Prunier ile tekrar dövüşüyordu. Balzac on birinci devrede mağlup ve bi'n-netice Prunier şampiyon ilan edilince, seyirciler arasında bulunan ve Balzac'ı çalıştırmış olan Siki ringe fırlamış ve yumruklarını sıkarak galip boksör ile menajeri Cuny'nin üzerine hücum etmiştir. Bu vahşetten fena hâlde müteessir olan ahali derhal federasyondan bu hareketin cezalandırılmasını talep etmiştir. Federasyon içtima esnasında teklif edilen müebbet diskalifiye teklifini ret ile beraber bir şampiyona yakışmayacak tavrından dolayı zenciyi dokuz ay müddetle diskalifiye etmiş ve dünya şampiyonluğundan da ıskatını Beynelmilel Federasyon'dan talep etmiştir. Battling Siki kazanmış olduğu hüsn-i şöhreti böylece bir dakikada mahvetmiş.

- Kendisi ne diyor?

Battling Siki malum vakadan sonra menajer Cuny'den af talep etmiş ve demiştir ki:

"Benim çalıştırmış olduğum Balzac'ın mağlubiyeti fena hâlde kanıma dokunda. İtiraz için ringe fırladım. Fakat kime... Orasını bilmiyorum. Herhâlde böyle yapmamalı idim. Bu fena hareketimin affını herkesten rica ederim. Bana böyle bir şeyin dünya şampiyonuna yakışmadığını söylüyorlar. Ne yapayım? Elimde değil ki. Hem artık benimle meşgul olunmaması için mahut şampiyonluktan vazgeçmeye hazırım. Şampiyon olmasam bile daima Battling Siki olarak kalırım ve bu bana yeter."

- Menajeri ne diyor?

Battling Siki'nin menajeri Hellers âtîdeki beyanatta bulunmuştur:

"Yazık! Altın bir yüreğe, saf bir ahlaka malik olan boksörüm maatteessüf fazla sinirlidir. Ona her zaman biraz medeniyet öğretmek istedim. Lakin ne yapayım. Daima zenciliği galebe çaldı. Beckett maçının men'i bize 300.000 frank gaip ettirdi. Biz ise İngiltere'ye hareket etmek üzere idik. Şimdi ne yapacağımı bilmiyorum! Battling Siki'yi sorarsanız o, hiç müteessir değildir. Amerika'dan Tex Rickard bir maç için 1.000.000 frank ve galip gelirse de Dempsey'le karşılaşmak üzere 2.000.000 frank teklif ediyordu. Siki zencileri tahkir eden Amerikalılara gitmekten imtina etti. Kendisini Londra'ya geçirinceye kadar çektiğimi ben bilirim. Geçen gün bana 'Boks yapmak mümkün olmazsa boya satar yine zengin olurum' dedi. Görüyorsunuz ya, ne kadar ehemmiyetsiz telakki ediyor. Zaten kendi de söylemedi mi?"

Siki'nin diskalifiye edilmesine sebep teşkil eden maçta Fransa nim sıklet şampiyonluğunu kazanan Porcher ile Fransa vasat sıklet şampiyonu Prunier muallimleri Kenny'i ile beraber...

Son Heyet-i Merkeziye İçtimaı İntibââtından

Musavviri: H. A.

Elli bir defa söz alarak Anadolu Kulübü murahhasının rekorunu kıran bir "müzakereci"

Mecmuamızın yeni büyük bir teşebbüsü daha: Spor Âlemi Şilti

Spor Âlemi mecmuası kânunuevvel evâsıtında ligleri olmayan takımlar arasında futbol maçları yaptırtmaya başlayacaktır. Bu maçlara kulüplerin üçüncü takımları ile mekâtipten Darülfünunlar [Tıbbiye, Dişçi, Eczacı, Hukuk vesaire] Sanayi-i Nefise, Ticaret, Baytar, Darüşşafaka, Darülmuallimîn, Sanayi, Sultanîler ile Feyziye Mektebi gibi büyük müesseseler dâhil olacaklardır. Bilahare müracaat ve ihtiyaç nispetinde küme taksimatı yapılacaktır.

Müsabakalar Taksim Stadyumu'nda perşembe akşamları icra edilecek duhuliyeden elde edilen hasılat da tamamen Türkiye İdman Cemiyetleri İttifakı'na bırakılacaktır. Fikstür nihayetinde senenin birincisine gayet kıymetli ve mecmuamızın geçen sene Taksim müsabakaları için yaptırdığı şiltten daha muazzam bir şilt verilecektir. Dâhil olacak mekâtip idarelerinin müsaadesini istihsal edemeyenler bulunur ise mecmuamız bu ciheti de mümkün olduğu kadar halledebilecektir. Şu suretle mecmuamız memleketimizdeki spor hayatına bir kitle daha karıştıracaktır. İşbu müsabakalar için ayrıca Türkiye İdman İttifakı'na müracaat edilmiştir.

Müracaat için, teşrinisani nihayetine kadar İstanbul'da Bâbıâli'de idarehanemiz olan Klişeci Alâeddin Bey'in atölyesine tahriri olarak müracaat edilecektir.

Bazı Haberler

Beckett-Siki maçını tertip eden Majör Wilson vakadan pek müteessir olduğunu ve halecanlı müsabakaya yazık edildiğini söylemiştir. Siki'nin yerine Cook'un galibi Dick Smith, Beckett ile dövüşecektir.

Fransa nîm vasat sıklet şampiyonu Brevieres on beş devrede Porcher'e, vasat sıklet şampiyonu Balzac 11 devrede Prunier'e mağlup olmuşlardır. Yeni şampiyonların her ikisi de menejer Cuny'nin talebesidir.

İngiltere-Belçika Futbol maçı 19 Mart'ta Highbury'de icra edilecektir. İki taraf istedikleri oyuncuyu almakta serbest oldukları cihetle İngiltere takımı amatör ve profesyonellerden muhtelit olarak teşekkül edecektir.

Gelecek hafta nihayetinde Carpentier'in hatıratı kitap şeklinde intişar edecektir.

Alemdar Sineması
Perşembe akşamına kadar
Beyaz Ölü
Lya Mara'nın temsil-i muazzamı, 5 kısım
Cumadan pazar akşamına kadar
Doktor Mabuse
Sondan evvelki ve en meraklı ikinci serisi, 6 kısım

Ali Efendi Sineması
Jolly(?) (Külhan Beyi)
Büyük sergüzeşt dramı, 6 kısım

Kemal Bey Sineması'nda
Önümüzdeki salı gününden itibaren
New York Geceleri
Büyük Amerikan Dramı, 8 kısım
Kâffesi bir programda

Sinemada İlk Türk Muvaffakiyeti
İstanbul'da Bir Facia-i Aşk
"Kemal-Film" kumpanyasının ilk eseri
Anfî Sineması'nda devam ediyor!

Bu Cuma Günü Büyük Maç
Fenerbahçe-Revenge Dretnotu

24 Teşrinisani Cuma günü öğleden sonra saat iki buçukta Taksim Stadyumu'nda Fenerbahçeliler ile Revenge Dretnotu çarpışacaktır. Revenge Dretnotu takımı şehrimizdeki İngiliz bahriye takımlarının en kuvvetlilerindendir. Şimdiye kadar hiçbir Türk takımı ile maç yapmadıklarından bu cuma için kuvvetli bir hasım olarak Fenerbahçe'ye müracaat etmişler ve Fenerliler de lig maçları olmadığından hemen bu müracaatı kabul etmişlerdir. Revengelilerin geçen hafta zarfında Taksim'de yaptığı bir müsabakalarını pek kuvvetli bulduk. Bakalım aynı günde Fenerbahçe'nin kıymetli muhacim hattı hasımlarını yorabilecek midir, kendilerine şimdiden muvaffakiyetler temenni ederiz.

24 Teşrinisani'de yapılacak Fenerbahçe-Revenge maçı münasebetiyle: Revenge takımının kaptanı ve en iyi oyuncusu

Sonbaharın son hatırası münasebetiyle: Keşşaflarımız arasında samimiyet
Yakacık'ta Galatasaray-Şişli-Kadıköy keşşaflarından bir grup

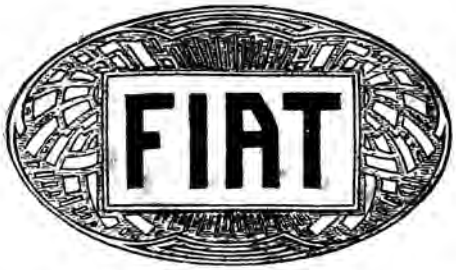

Les Victoires
De la Fiat en 1922

1922 Senesinde
"Fiat"ın büyük muvaffakiyeti

Grand Prix de l'Automobile Club de France 15-VII-1922 Circuit de Strasbourg Km. 802,800
Fiat 1 ére

Fransa'da Otomobil Kulübü'nün büyük muvaffakiyeti 15.7.1922 "Strazburg" seferi 802,800 kilometrede "Fiat" birinci

Grand Prix d'ltalie Voiturettes 3-IX-1922 Circuit de Milan Km. 600 Fiat 1 ére – 2 éme – 3 éme – 4 éme.

İtalya "Voiturettes" büyük mükâfatı
3.9.1922 "Milan" seferi 600 kilometrede "Fiat" birinci, ikinci, üçüncü, dördüncü

Grand Prix de l'Automobile Club d'italie 10-IX-1922 Circuit de Milan Km. 800 Fiat 1 ére – 2 éme.

İtalya Otomobil Kulübü'nün büyük mükâfatı 10.9.1922 "Milan" seferi 800 kilometrede "Fiat" birinci, ikinci

Matbaa-i Ahmet İhsan ve Şürekası

Sene 4

SPOR ÂLEMi

Numara 9

Sahip ve Müdürü: Çelebizade Sait Tevfik

Sermuharriri: Burhanettin

Sporcuların hilafet-me'âb hâmisi büyük Halifemiz Abdülmecit Hazretleri'nin keremen mecmuamıza ihsan buyurdukları fotografîleri...

Halifemizin spor hayatından elde edilen bazı notlar bu nüshamızdadır.

Mukadderat-ı müstakbelesine hâkim olmak isteyen bir millet kavi ve sağlam bir bedene malik olmalıdır. 1339

Nüshası (5) kuruştur.

Altınordu-Ermeniler

Önümüzdeki pazar günü Taksim Stadyumu'nda Altınordu birinci takımıyla Ermeni Muhtelit Takımı çarpışacaktır. Ermeniler bu müsabakaya ehemmiyet verdiklerinden kuvvetli çıkacaklar. Altınordu hasımlarının karşısına sağlam takımıyla gelecektir.

Mustafa Kemal Paşa

Büyük Millet Meclisi'nin muhterem reisi[ni] çocukluğu, gençliği, siyasî ve askerî hayatı ile tanımak için bu eserin okunmasını tavsiye ederiz. Orhaniye Matbaası tarafından neşredilmiştir. Fiyatı beş kuruştur.

Mecmuamıza gönderilmiştir:

Spor Âlemi Mecmuası Müdüriyet-i Aliyyesi'ne

Efendim

Bu kere intişar eden *Türkiye İdman Mecmuası*'nda A. S. imzasıyla İstanbul Sultanisi'nde spor hayatına dair yazılan makalede: "geçen sene talebe arasında bir ikilik olduğu ve bu ikiliğe sebebiyet veren bir iki efendinin mektepten uzaklaşmasıyla ve iki efendinin de fikirlerinin itilaf etmeleri dolayısıyla eski hâl-i faaliyet iktisap edilmiştir." yolundaki fıkranın muvafık-ı hakikat olmadığı ve A. S. imzasıyla *Türkiye İdman Mecmuası*'nda yazı yazan zatın talebe tarafından tanınmadığını beyan ile keyfiyetin tekzibini rica ve istirham eyler ve hürmetlerimizi takdim eyleriz efendim. Fî 15 Teşrinisani 338

İstanbul Sultanîsi son sınıf talebeleri namına Nüzhet Zeki

29 Teşrinisani 338	Nüshası 5 kuruştur	Numara 9	Yeni Sene Dördüncü Sene – Numara 71

SPOR ÂLEMi

Her hafta perşembe günleri neşir olunur. Spora ait mecmuadır.

Bend-i Mahsus:

Kulüp Aşkı!

Bir gencin, kulübüne ait hüsnü izhar ederken tesadüfen sarf eylediği iki çift lakırdısı bize bu bendi hediye etti. O genç demişti ki:

- Gençlerde artık eski kulüp aşkı yok!

Kulüp Aşkı Nedir?

İdman ittifakları, hâmiler, prensler, ianeler, cemiyetler, müsamereler elhâsıl her türlü muavenet ve teşvik vasıtaları daha bizim memlekette doğmamış iken kulüpler doğdu... O zamandan bugüne kadar kulüp ismi altındaki mecmualarda ruhî ve maddî birtakım avâmil-i hayatiye ikâ'-ı tesir ediyordu. Bunlar arasında en kuvvetli ve en eskisi kulüp aşkıdır. İşte bu aşk iledir ki, ilk kulüpler doğdu, yaşadı ve büyüyerek bugünkü spor beyyinâtının temel taşlarını teşkil ettiler... Kulüp aşkının ilk eseri kulüplerdir.

Kulüp Aşkı Nedir?..

Bunu ifade için âsârına bakmalıdır? Ona eşkal-i muayyene vermek kabil değildir...

Memlekette spor evvela şahsî merak şeklinde teessüs etmiş idi... Sonraları ecnebilerden görerek bizde de kulüp teşkiline teşebbüs edildi.

324 İnkılâbı bu arzunun bütün bütün tebarüzüne sebep oldu. İlk kulüpler işte kulüp aşkı denilen amilin neticeleridir.

Bugün -maalesef- pek ziyade duçar-ı zaaf olduğunu gördüğümüz kulüp aşkı, sporun her yerde avâmil-i terakkisindendir. Bir Fransız gazetesi her gün neşrettiği durûb-ı emsal arasında şöyle diyordu. "Arkadaşlık ve söz dinlemek bir kulübün kuvvetini teşkil eder." İzah etmek istediğimiz kulüp aşkı işte budur. Hakiki kulüpçü, bizdeki horoz dövüştürenlere mahsus hırs şeklinde olmayarak, kulübünü her şeyden fazla sever ve onun zaferini, her şeye tercih eder. On sene evvel spor bizde daha çok iptidai, daha basit hâlde idi. Fakat kulüp aşkı, cemiyet-perverlik daha kavi, daha saf idi. O zaman kulübü için her fedakârlığı göze aldıran pek çok gençlere tesadüf ederdik... Bir futbol maçında bacağı kırılan ve ayıldıktan sonra oyunun neticesini soran gençlere, böyle gençleri sırtında saatlerce taşıyan kulüp kardeşlerine tesadüf ederdik. O zamanlar sporun yegâne zevki bu hissi izhara vesile teşkil etmesinde idi. Gençlik, cemiyet-i muhîtanın kendisinden kıskandığı muhabbet ve samimiyet hararetini ancak kulüp aşkında bulurdu. Herkes birbirine muhip ve umum kulübe karşı âşık idi. Kulüp aşkı, bir genci parasından, malından, her türlü hevasâtından mâlâyaniyâtından ayıracak kadar kuvvetli idi. O zaman kulüplerde nizamname, reis, kaptan emirleri değil yalnız kulübe karşı olan rabıta amil-i intizam idi. O zaman fakir ve gani her genç kendi ihtiyâcâtını kendi temine çalışır, mecmualar o gibilere bugünkü gibi muavenetlerde bulunmazdı. O zaman bir maça yetişmek için noksan vesait yüzünden saatlerce yayan yürüyenler, üç hafta izinsizliklere, hatta ikmale kalmak gibi ifratlara, kapılanlar olurdu....

Ne kadar teessüf edilse, acınsa yeridir ki; gençlerin şu saf muhabbetlerini kulüp müdirânı hiç de takdir edemeyerek bu mühim unsur terakki ve inzibatı ihlal eylediler... Bu hatanın fail-i mübaşir ve müsebbipleri el'ân spor hayatında birer amil oldukları ve her gün yeni bir suûbet-i idariyeye maruz kalarak hatalarının cezalarını belki de çektikleri hâlde bundan, bî-günah olanlar, hele memleketin sporu gibi her şeye rağmen idame ve terakkisi elzem olan gaye müteessir olmaktadır...

Evveli bir kulüp mağlup olduğu zaman onun azâsı iade-i itibar için tezyid-i gayret ederler ve bu suretle bu kulüplerin bir oyunu behemehâl diğerinden daha iyi olur, terakki elle tutulacak dereceye gelirdi... Hâlen öyle midir?..

Buna ahval cevap veriyor:

Her mağlubiyet, kulüplerden bir çürük taşın sökülmesine, bir sağlam taşın çürümesine sebep olmaktadır...

Kulüp azâsının eski şiddet-i irtibatları şimdi birer hatıra-i tarihiyeden başka bir şey olmamakla beraber, mesela futbolda bugün bir takım teşkili bir mesele-i fenniye olmaktan ziyade idarî bir hadise telakki olunmakta ve bir takımın teşkilinden dolayı muğber olarak çıkacak, her kulüpte birçok hasta ve muhakemesiz azâya tesadüf edilmektedir...

Bu yolun oldukça eskisi hele o aşkın ebedî mümini olduğumuz için pek iyi biliriz: Eski kulüp azâsı için kulüp şerefine diğer-gamlık her zaman tesadüf edilen bir mesele-i adiye idi... Kulüp aşkının bugünkü bî-vefasızlığına inkılabıdır ki, spor âlemimizdeki zaaf-ı idareyi tevlit etmiş. İstiska-i ahlakiye sebep olmuş ve nihayet kulüpten kulübe gezen ücretli muhacirînin tazyik-i sıkletiyle kulüplerde sporun terakkisine esaslı bir mânia teşkil etmiştir. Her şeyden, fenden, nizamnameden, paradan puldan ziyade kulüplerde bugün, bu eski ve tarihî aşkı ihya etmek, bizim spor hayat-i cem'iyesinde ilk rükn-i terakki olacaktır. Çünkü insanlar cemaatle yaşar bir mahlûk ise onun bu tabii hasletini sporda tatbike tevessüldür ki bütün kuvâ-yı maddiye ve maneviyesini saha-i tatbike vaz' için birinci şartı teşkil eder.

Spor Âlemi

Spor Külliyatımızdan Futbol (3)

İngiliz Futbolu

İngiliz futbolunu tetkike girişmeden evvel futbolun İngiltere'de halk ve memleket üzerine olan tesirâtını mütalaa etmek lâzımdır. Futbol İngiltere'de âdât-ı memleket meyanına girmiştir. O, bir İngiliz'in anâsır-ı esâsiyesindedir. Birçok muharrir ve müellifler "futbolun İngiltere'nin demokrasi hissiyatı üzerine olan tesirâtını" tetkik etmişlerdir.

Bir müdafi topu iade ederken
Yukarıki resim Fransa Millî Takımı'nın 1921'de İngiltere takımını mağlup ettiği müsabaka esnasında bir İngiliz hücumunun akametini göstermektedir.

İngiltere'de futbolun şekl-i müteammimi hakkında bir fikir edinmek için birkaç rakam yazmak isteriz:

1913'te Kristal Palas'ta icra edilen İngiliz Kupası'nın en son müsabakasında 120.000 seyirci hazır idi. 1912 İskoçya-İngiltere müsabakasında hazır olanların 127.307 kişi olduğu gişelerin kontrolünden anlaşılmıştır.

Birinci sınıf kulüplerin maçları da halk tarafından pek büyük alaka ile takip olunur. İki meşhur kulüp olan Chelsea ve Tottenham Hotspur arasında 16 Teşrinievvel 920'de icra edilen müsabakada 70.000 seyirci ile Prens de Galle ve Duke de York hazır bulunmuş idi.

Birçok İngiliz kulüpleri muvaffakiyetlerinden âdeta mutazarrır gibidirler. En geniş bir nikbinlik ile tanzim ettirdikleri oyun sahası her türlü vesait ve intizama rağmen seyircilere kâfi gelmemektedir.

Eğer halkın tuttuğu iki kulüp, İngiltere Kupası müsabakasının son müsabıkları olurlarsa o maçı seyir için gelecek temaşa-gerânı İngiltere'de hiçbir oyun sahası istiap edemez.

Football Association ismindeki ittihada mensup amatör kulüplerin adedi 150.000 kadar iken buna mukabil profesyonel kulüpler ancak 300 ile 400 kadardır. İngiltere'de

futbolu para aşkına oynayanlar varsa spor aşkıyla oynayanlar onun birkaç yüz misli fazladır. Daha açık ifade ile 750.000 amatör oyuncuya mukabil 3.000 profesyonel vardır. Londra Futbol İttihadı'na dâhil amatör kulüpler 1.500'dür. Bunlara mensup amatörlerin adedi 45.000'dir. Bu rakamları bitirmek üzere iken şunu ilave edelim ki İngiltere toprağında her hafta 10.000 futbol maçı yapılır.

Büyük Britinya'nın ihtiva eylediği dört muhtelif memlekette yani İngiltere, İskoçya, Galler ve İrlanda'da futbol başka başka tarzlarda oynanmaktadır. Mâhâzâ İngiltere ve İskoçya diğerlerine mütefevviktir Bunu atiyen beynelmilel müsabakaları tetkik ederken daha bariz surette yazacağız.

Her sene bu dört memleket arasında temsilî takımlarla beynelmilel bir turnuva tertip olunur. Her memleket en iyi oyuncularıyla bir takım teşkil ederek buna iştirak eder. Bu beynelmilel daha doğrusu beyne'l-memalik müsabaka 1884'ten beri icra edilmektedir. Şimdiye kadar İngiltere 13, İskoçya 10 ve Galler ile İrlanda ikişer defa kazanmışlardır. Bu müsabakalarda Galler ile İrlanda'yı kuru patırtıcı telakki etsek bile İskoçya ile İngiltere yekdiğerinin cidden rakibidirler. O kadar ki şimdiye değin beş defa berabere kalmışlardır.

İngiltere'deki futbolu tetkik ederken birbirinden pek farklı olan amatör ve profesyonel oyunlarını mütalaa, faydadan hâli değildir.

Mâhâzâ buna başlamadan evvel İngiltere'ye profesyonelliğin nasıl girdiğini, Fransa'da olduğu kadar son günlerde bizde de nazar-ı dikkati celbe az çok başlaması hasebiyle ehemmiyetli telakki ettik:

Fransa'da *L'Amateurisme Marron* dedikleri gizli profesyonellik İngiltere'ye 1880 tarihinde girmiştir. [Bu Fransızca tabirin Türkçesi'ni bulmak için "Marron" kelimesini tahlil iktiza eder. Bu kelimenin lügat manası at kestanesi demektir. Kestane rengi manasına gelir. Müteaddit mana-yı mecazisi arasında efendisinden kaçmış köle, kaçak, ruhsatsız [ve] tezkeresiz manaları vardır. Şu hâlde Fransızlar bu tabirlerle tezkeresiz veya kaçak yahut daha doğrusu "Köle amatörlük" demek isteseler gerektir. Bu tabirin vech-i tesmiyesi hakkında izahata tesadüf etmediğimiz için bu küçük istitradı yapmaya mecbur olduk.]

İngiltere şimal taraflarındaki merâkiz-ı sanaiyyede futbolun halkınca pek fazla mergup olması yüzünden günün birinde amatörlük kaidelerinin ihlal edildiği ve oyunculara hayret verdiği meydana keşif olundu. Keşif olundu deyince, kat'î delâil elde edildiği hatıra gelmesin. Öyle olduğuna dair bazı karâin elde edilerek kuvvetli birer kanaat hâsıl oldu.

Daha sonraları oyuncu ithalatına başlandı... Lancashire kulüpleri İskoçya'nın yetiştirdiği mükemmel oyuncuları celp ve ithale başladılar... Gün geldi ki İngiltere'nin büyük kulüpleri hemen hemen kamilen İskoçyalılardan terekküp ediyordu. *Football Association* İttihadı bundan müteessir oldu. Darwin Kulüp ittihattan tard olundu. 1884'te iş meydana vurdu. Upton Park Kulüp, Preston North End'i oyuncularına para verdiği için protesto etti. Preston North End Kulüp reisi ne yaptı bilir misiniz? Vakayı tasdik eyledi. Fakat diğer büyük kulüplerinde aynı suretle para vermekte olduklarını ispata kalktı ve bu suretle baruta

F. Walden
İngiltere Millî Takımı'nın sağ açığı, çalımı ve sürüşü şayan-ı hayrettir.

ateş verildi. Görülüyor ki, hiçbir şey dünyada yeni değildir. Bunun üzerine *Football Association* Komitesi profesyonelliğin bir nizamnâme rabtıyla tefriki zamanının hulûlünü ilan eyledi. Buna karşı son derece şiddetle muarız olanlar bulunduysa da maalesef bir cereyan hatta ne kadar muzır olursa olsun gayrikabil-i mukavemet olduğundan nihayet, 1885'te profesyonel oyuncular nizamnamesi tedvin ve tanzim olundu. Buna karşı İskoçya protesto etti. Hatta İskoçya'da İngiliz profesyonel oyuncuları muhtevi olan kulüplere karşı boykot ilanına kadar vardı ise de nihayet o da İngiltere gibi profesyonel oyuncular nizamnamesini kabul ederek onları kendi âlemlerine ayırmak suretiyle meseleyi halleyledi. Profesyonellik, futbolu İngiltere'de öldürmemiştir. Fakat halkın rağbetini celp etmek yüzünden ikinci dereceye atmıştır.

Beyne'l-memalik bir amatör müsabakasında nihayet on, on beş bin kişi bulunur; son İngiltere-Galler müsabakasında olduğu gibi. Hâlihazırda İngiltere'de profesyonel oyuncular bir "League=Lig=birlik" teşkil etmişlerdir. Bu birlik, beheri 22 kulübü havi üç kümeden mürekkeptir.

Garp Haberleri

Criqui Yine Galip

- Criqui, Ben Callicott ile yaptığı son intikam maçında ikinci devrede galip gelmiştir. Geçen müsabakada Callicott üçüncü devrede nakavt olmuştu. Bu sefer iki kilo fazla olduğu hâlde bir raunt daha az dayanmıştır.

- Dempsey'le ile dövüşecek adam aranıyor! İşte bu maksatla yapılan bir ankette 2 metre boy, 120 kilo sıkletinde adamlarla dolu 70 adet hasım listesi yapılmıştır. Acaba hangisi dünya şampiyonuyla karşılaşacak;

- Tenisçi Tilden parmağından üç defa ameliyat olmuştur. Kendisi hastaneden çıkmakla beraber altı haftadan evvel raket kullanamayacaktır.

- Battling Siki unvanından sakıt olunca vaziyet tuhaflaştı. Avrupa ağır sıklet şampiyonası için Carpentier ile Beckett'ten başka kimse yoktur. Major Wilson bu müsabakayı 1923 senesi Kânunusanisi'nde icra ettirecektir. Maç 23 Kânunusani ile 14 Şubat arasında olacaktır. Muvaffakiyetinden emin olan Beckett galip gelirse Dempsey ile karşılaşacaktır.

- Bir Amerikan organizatörü Dempsey'den bir maç için ne kadar para istediğini sormuş ve 250.000 dolar ile hasılatın yüzde ellisi ve 10.000 dolar idman masarifi cevabını alınca lafı uzatmamıştır.

- New York'ta altı gün bisiklet yarışına iştirak edecek olan Avrupa bisikletçileri yola çıkmışlardır.

- Geçenlerde yazdığımız gibi Criqui, Avrupa'da işini bitirmeden evvel Amerika'ya gitmeyecektir. İngilizlerin Avrupa şampiyonu diye iddia ettikleri Billy Matthews 2 Kânunuevvel'de "nakavt kralı" ile dövüşüyor. Bu müsabaka Avrupa şampiyonunu katiyen tayin edecektir. Ondan sonra Criqui, Billy Handley-Danny Frush maçı galibi ile çarpışacak idi.

Son aldığımız haberlerde gayet sağlam ve kuvvetli olan Danny Frush, usta ve çevik Handley'in beş devrede hakkından gelmiştir. Bakalım Criqui dünya şampiyonası için ümitlerini ta Amerika'ya götürebilecek mi?

Profesyonel Fransa tenis şampiyonu Darsonval
(Tafsilat karşıki sahifemizdedir.)

- Senegalli Siki'nin meselesi İngiltere'de birçok kîlükalı mucip olmuştur. Fransız Federasyonu'nun diskalifiye kararı her tarafta tasvip edilmekle beraber İngiltere Dâhiliye Nezareti'nin Beckett maçını menetmesi memnuniyetle karşılanmamıştır. Ahali bu hareketi "İngilizliğe ve sportmenliğe münâfi" addediyorlar. Beckett, Senagalli'yi dövmek fırsatını kaçırdığından dolayı beyan-ı teessüf etmiştir.

- Dünya tenis profesyonel şampiyonluğu için Fransız Darsonval ile genç İngiliz Albert Burke cesîm ve kibar bir temaşa-ger kitlesi huzurunda büyük maçlarını icra etmişlerdir. Birinci devreyi Darsonval büyük bir faikıyetle almış, ikinciyi daha zorlukla, üçüncüyü ise pek güç kazanarak müsabakada galip gelmiştir. Darsonval tam bir dünya şampiyonu oyunu oynamıştır. Hakem meşhur kılıç şampiyonu Lucien Gaudin idi. Müsabakada hazır bulunan Matmazel Suzanne Lenglen takdirâtını şöyle beyan etmiştir:

"Bugün fevkalâde bir maç oldu. Darsonval emsalsiz göründü. İntikam maçını sabırsızlıkla bekliyorum."

- Carpentier, Siki'nin diskalifiye edilmesine fevkalâde mükedder olmuştur. Kendisi bu suretle dünya şampiyonluğunu tekrar Siki'den almak ümidini kaybettiğini beyan etmiştir.

Battling Siki, New York'ta da diskalifiye edilmiştir. Koca zenci bu kararlardan hiç müteessir görünmüyor.

(İsmet Paşa Hazretleri'yle spor hakkında mühim bir mülakat)

Fransızca *L'Auto* gazetesi muhabiri Paris'te İsmet Paşa Hazretleri ile bir mülakat yapmıştır. Dünyanın en büyük spor gazetesi olan bu gazetenin muharriri Paşa Hazretleri'nden sitayişkâr bir lisanla bahsettikten sonra Erkan-ı Harbiye Reisi Tevfik Bey'le beraber baş-murahhasımızın beyanatını şöyle anlatıyor:

"Yeni Türkiye'deki sporlar hakkında İsmet Paşa ve Tevfik Bey'le görüşmek fırsatına nail oldum. Ve ilk sualimiz şöyle karşılandı.

- Biz ikimiz de hararetli sporcularданız. En büyük eğlencemiz tenistir...

- Fransa'da yakında yapılacağı gibi Türkiye'de de idmanı mecburî kılmak niyetinde misiniz?

- Mektep programlarımız terbiye-i bedeniye ve spor hakkında birçok maddeleri ihtiva etmektedir. Malumunuzdur ki Türk kavi,

Türkiye'deki sporun istikbali hakkında Fransızca *L'Auto* gazetesine mühim beyanatta bulunan İsmet Paşa Hazretleri

sabur ve mukavimdir. Yegâne noksanı olan çeviklik ve çalakîyi erkenden başlayan bir terbiye-i bedeniyye sayesinde istihsal edecektir.

- Türklerce tercih edilen spor hangisidir?

- Binicilik ile futboldur. Kıtaâtımız Anadolu'da iken her alaydan futbol takımları yaptık. Oyun nizâmâtına fazla riayet etmemekle beraber askerin gösterdiği heves istikbal için büyük ümitler bahşedecek surettedir. Birinci derecede ehemmiyeti haiz olan bu mesaili hal için Lozan Konferansı'nın neticelenmesini bekliyoruz.

Bunun üzerine İsmet Paşa Hazretleri'yle ve sevimli Erkan-ı Harbiye reisinin ellerini samimiyetle sıkarak ayrıldım."

Spor Âlemi Şilti

Geçen nüshamızda ilan ettiğimiz Spor Âlemi şilti için birçok müracaatlar vaki oldu. Bazı mektuplarda da müsabakaların şekilleri soruluyor. Şimdiden biz kuvvetlere göre tasnifât yapılacağını söyleyebileceğiz. Diğer şeraiti, dahil olacak mektep ve kulüp murahhaslarının içtimaı neticesinde tebellür edecektir. Duhul tarihi kânunuevvel birinci günü akşamına kadardır...

Sporcuların Büyük Hamisi

"Büyük Halifemiz Abdülmecit Hazretleri'nin spor hayatına ait bazı notlarını geçen sene elde ederek derç etmiştik. İdman âlemimizce pek kıymettar olan bu notlar bugün tekrar sahifelerimizi tezyin ediyor."

[Halifemiz Abdülmecit Hazretleri, cennetmekân Sultan Abdülaziz Han Hazretleri'nin mahdumu olup dört yaşında topçu silkine dâhil olmuşlar. Evvela Halil Paşa'dan ve badehu Belçika'da tahsil görmüş Sait Paşa ile Avrupa'da ikmal-i tahsil etmiş Hüseyin Paşa'dan ders görmeye başlamışlardır. Bu devre-i tedrisiye arasında sporda ilk safları işgal etmekle beraber ata binmek hevesi de pek erkenden yükselmişti. Buyuruyorlar ki "Gençliğimde İstanbul'da en iyi ata binenlerden biri idim. Benden daha yüksek Şerif Ali Haydar Paşa, ondan sonra ben ve benden sonra da Damat Halit Paşa gelirdi. O vakitler hayvan üzerinde ecdadımızın unutulmuş eski sporlarından cirit ve sair hünerlere de ziyade hevesim vardı ve her fırsatta bunlara çalışırdım. Pederim cennetmekân spora son derece meraklı ve gayet kuvvetli olup huzur-ı şahanelerinde daima güreş yaptırmakla beraber en iyi güreşçilerin sırtını yere getirebilecek bir kuvvete de malikti.

Sporcularımızın büyük hâmisi S
Hazretleri'nin gençlik hatıra

Sevgili Halifemiz Abdülmecit Hazretleri

Sporcu Halifemizin sporcu oğlu Ö
"Kendisi tenis, otomobilcilik, yüzü
av, kürek, tenis sporlarıyla işt
Darülfünunu'nda iken fu

Evlatlarının kendi gibi olmasını daima arzu ederdi. İşte bu kuvvetli evlatlarından birisi de bendim. Kuvvetimi hüsn-i muhafaza için o zamanlarda taammüm etmiş olan gülle kaldırmak, barpa-

nisi Sevgili Halifemiz Abdülmecit
ıatıralarından (Av esnasında)

ğlu Ömer Faruk Efendi Hazretleri
, yüzücülük, binicilik, silahşorluk,
rla iştigal ediyor. Theresianum
ken futbol da oynamıştır.

ralel, barfiks gibi idmanlarla fazlaca meşgul oldum. Bu kısımda epeyce maharet ve meleke peyda etmiştim. Hatta o kadar ki ihtimal mübalağa ad olunacak, saray bendegânından 100 kiloluk... beyi bir koluma ata biner gibi oturtarak bir müddet gezdirdim. İşte o zamanki hayatım bu dereceye geldiği sıralarda tesadüf bir Avusturya zabiti ile birleştirdi. Onun ile hemen her müsait zamanda eskrim yapmaya başladım ve bu devre epeyce uzun sürmüştü. Hatta takımlarım yakın vakte kadar duruyordu.

Bundan sonra en çok meşgul olduğum sporlar av, binicilik, silahşorluk oldu. Şimdi el'ân at da kemal-i süratle gider iken tabanca ile istediğimi vurabildiğim gibi eski tüfeklerle de kırk adım kadar mesafeden bir iki hata ile ismimi hedefe yazmıştım. Kara idmanlarından ancak bu kadarıyla meşgul olabildim. Denizde ise yüzmeyi çok sever ve iyi yüzerim.

Resimde görülen atlı resim benim gençliğime ait yaşayan hatıralardan bir tanesidir.

Pek vahşi olan bu hayvanı o vakit kimse terbiye etmeye cesaret edememişti. Haşin vaziyetleri birçok süvarileri ürkütüyordu. O zaman gençlik beni bu hayvanı terbiye etmeye sevk etmişti. Bundan başka pek meraklı bulunduğum bir de av hayatına ait resmimi veriyorum. İşte geçmiş senelerdeki spor hayatım bundan ibarettir."

Halifemiz Abdülmecit Hazretleri
Gençliğinde terbiye ettiği vahşi hayvanlardan birinin üzerinde

Son Defa Almanya Ağır Sıklet Şampiyonunu Döven ve Carpentier'i Dempsey Maçına Hazırlayan Paul Samson'un Spor Âlemi'ne Söyledikleri

Berlin, 10/11/922 Sun'î Hulusi

Bir haftadır Berlin alt üst oluyor. Amerika'nın kıymetli boksörleri gelmiş bir buçuk aydır burada olduğu hâlde icap ettiği gibi takdir edilmemiş. Almanlık nokta-i nazarından ne fecaat!... Fakat zararın neresinden dönülse kâr olacağını nazar-ı itibara alan matbuat geçmişin acısını çıkarıyorlar. Hemen her gün yeni bir resim basılıyor, yeni bir makale yazılıyor. Hele son defa Almanya ağır sıklet şampiyonunu nakavt etmesi kendisini "Allah" derecesine çıkarttı. Böyle bir adamın fikirlerinin dünyanın her köşesine sokulan spor âlemine geçmemesini doğru bulmadım.

Maç Nasıl Oldu:

Spor Palas'ın bu kadar dolması, Berlin'de fazla seyircili bir maç ilk defa olarak vukua geliyor. Biletler bir hafta evvelden bitti. Gazetelere göre on beş bin kişi varmış. Maç dört onsluk eldivenlerle on beş raunt devam edecekti. Fakat üç defa *knockdown* olduktan sonra dokuzuncuda Almanya ağır sıklet şampiyonu Breitensträter nakavt olup halkın yuhaları içinde ringden kucakta gitti. Hakikaten Samson'un dediği gibi vücut vücuda Amerikan usulü dövüşmek Alman şampiyonunu harap etti.

Carpentier: Maçta seyirci olarak bulunan Carpentier galiba yüz bin mark mükâfat veriyordu. Bunun üzerine halk kendisini görmek istedi. Aman yarabbi!... Beckett'leri, Levinsky'leri, Lewis'leri döven ancak bu on dokuz yaşında görünen cılız çocuk mu? Gözünün birinde hafif bir çürüklük, gayet parlak siyah saçlar, uzunca sivri bir çene... Arkasında smokinle tıpkı yeni sahneye çıkmaya başlayan bir tiyatro aktörünü andırıyor. Bundan bir hafta evvel kendisi yine bir maçta seyirci olarak bulunmuştu.[1] Misafirperverlikten bî-haber olan Almanlar kendisini bütün maç esnasında kinaye lakırdılarla uzaktan uzağa tahkir etmişlerdi. Fakat Carpentier Almanların zayıf tarafını biliyormuş. Boksörlerine yüz bin marklık mükafatı verince hemen her tarafta bir hüsnüteveccüh hâsıl oldu.

Bina alkıştan sarsıldı. Bravo Karpentir (Carpentier'in Almancası) sedalarıyla ortalık çınladı.

Paul Samson: Daha insan isminden dehşet alıyor. Jack Johnson'ın aziz ahbabı imiş. Söylemesine ihtiyaç yok. El sıkışı, lakırdı söyleyişi, etvârı, velhasıl bütün harekâtı:

- Efendi, ben Jack Johnson'la beraber yaşadım diyor. Dev gibi omuzlar, şişkin burnu, patlak gözleri, çıkık elmacık kemikleri şekli gaip olmuş kulaklarıyla insana cins-i beşerin daima rast gelinmeyen istisnalarından birinin karşısında bulunduğu hissi geliyor. Eğer yüzünün göz ve burun kısmı nazar-ı itibara alınırsa tıpkı "Jean Paul" mürekkepli kalemlerinin alamet-i farikasındaki resim, eğer bütün çehreyi siyaha boyayıp fotoğrafa çekilirse birer parmak kalınlığındaki dudaklarıyla Harry Wills'in cinsinden olduğunda katiyen şüphe edilmez. Ve kendisine fazla dikkat edildikte insan hemen Darwin'e hak verir.

Konuştuğu Almancayı anlamak için aynı zamanda biraz da İngilizce bilmek lâzım. Aksi takdirde tercümansız anlaşmak mümkün değil.

Büyük maçtan bir gün evvel takdim ettiler. Bir Türk'ün kendisini aradığından memnun olduğunu söyledi. Gösterdiğim *Spor Âlemi*'nin sahifelerini kalem kâğıt tutmaya pek alışkın nazik parmaklarıyla(!) epeyce çevirdikten sonra, mecmuayı çok güzel bulduğunu ve Almanya'dakilerden de pek iyi olduğunu ilave ederek beni tebrik etti.

Söyledikleri:

1. Hayatı ve fikri: Asıl Almanım. Fakat 1917'den beri Amerika'da bulunduğumdan Amerikalı oldum. Eskiden güreş yapar, top oynardım. Bundan on iki sene evvel boksa başladım. İlk maçım 912'de Chicago'da olmuştur.

Malum olduğu üzere Panama Kanalı açılırken birçok ecnebi işçi vardı. Ben de ustabaşı idim. Orada istirahat zamanı çok olduğundan boksa muntazaman çalışabildim. Şimdiye kadar Amerika'nın birçok yerlerini dolaştım. Yaptığım maçlar o kadar çoktur ki hepsini saymak uzun olacaktır. Harpte cemâhir-i müttehideye geldim. Her ne ka-

[1] Geçen nüshamızda yazdığımız Prenzel maçıdır.

dar Amerikalı idimse de Alman olduğumdan kolay kolay ringe çıkarmıyorlardı. 1917'de Philadelphia'da Dempsey'i çalıştırdım. Carpentier-Levinsky akşamı beni de Boy McCormick'le dövüştürmek istiyorlardı... Fakat az para verdiklerinden McCormick kabul etmedi. Carpentier'i ilk defa orada tanıdım ve Dempsey maçına hazırladım. Kendisi çok iyi boksör olmakla beraber Dempsey için hafifti.

Harry Wills'i de yakından tanırım. Fazla çalışırsa Dempsey'e karşı kazanmak ihtimali vardır. Fakat daima korkulur. Zira midesi zayıf olduğundan Dempsey'in yumruğuna dayanamaz.

1920'de Meksika'da Jack Johnson'la yirmi rauntluk maç yaptım. Her ne kadar berabere kaldıksa da onun benden yüksek olduğunu itiraf lâzımdır. Bunun üzerine ahbap olduk, beraber yaşadığımız dört ay zarfında bana hakiki ve fennî boksu öğretti.

Almanya'da boks gayet iptidaî bir hâldedir. Bununla beraber Prenzel vasat sıklet şampiyonu Wiegert gibi istikbâli açık boksörler de vardır. Mesela yarın akşam dövüşeceğim ağır sıklet şampiyonunu katiyen yeneceğimi açıkça söyleyebilirim. Zira bunların Amerika usulü vücut vücuda dövüşmekten haberleri yoktur.

Boksörünüz, Sabri Mahir'i eskiden tanımazdım. Çok methediyorlar. Eğer şerait münasip olursa kendisiyle karşılaşmaktan çekinmeyeceğim.

2. İdmanı: İdmanım hemen herkesinki gibidir. Sabahları 5 ilâ 6 mil koşar öğleden sonra da bir saat kadar çalışırım. On dakika ip atlar ve boks yaparım. Boks altı raunttan on beş raunda kadar devam eder. (Maç olduğu zaman) Takribi her gün altı raunt gölge boksu yaparım. Zira bu esastır. Terbiye-i bedeniye hafif güllelerle yapar ve çalıştıktan sonra da biri soğuk diğeri sıcak olmak üzere iki duş yaparım.* Yemeklerime gelince midemi fazla sevdiğimden çok perhiz edememekle beraber yağlı az yerim. Tatlı fena değildir. Buna mukabil çok sebzevat yemek, ette de ifrata gitmemek iyidir. Sabahları kakao içerim.

Mazlumides Cologne'da

Alman *Boks Cemiyeti*'nin resmî naşir-i efkârı Box Sport'un 9.1.923 tarihli nüshasından aynen:

"Türkiye hafif sıklet şampiyonu Mazlum, İngiliz Mansell'a karşı yaptığı maçla dün kendini Cologne halkına takdim etti. Daha başlangıçta kendinde Türklere has cesaretten eser olduğunu gösteren Mazlum, hemen sürat-i gayret ve fazla bilgisiyle temeyyüz etti.

- Almanya'nın resmî boks gazetesine bu satırları yazdırtan acaba Türklere karşı olan, teveccüh neticesi midir? Yoksa hakikat midir?...

İngiliz'in ihtiyatsızca açılmaları kendine pek pahalıya mâl oluyorduysa da Türk'ün bütün gayretlerine rağmen iyi dayanıyordu. Fakat 3'üncü rauntta kaide haricine çıktığından İngiliz hemen diskalifiye edildi.

Bu vakada genç Türk'ün bütün bildiklerini göstermesine felek müsaade etmediyse de kendisinin en iyi bir sınıfa ait olduğu nazar-ı dikkate çarpıyordu.

(Gelecek sayımızda Sabri Mahir Bey'in hatıratı tefrika edilmeye başlayacaktır. Aynı zamanda Voleybol-Türk Tayyarecileri'nin hatıraları.)

Paul Samson'un mecmuamıza gönderdiği fotoğrafisi
(Tafsilat bu sahifemizdedir.)

* Amerika usulü olacak

Battling Siki Meselesinden Sonra

Boksta Zenciler:

Battling Siki'nin Carpentier'i yıktığı günden sonra tesadüf ettiğim bir Amerikalı gazeteci şöyle söylüyordu:

- Carpentier'i mağlup ve unvanından mahrum görmekten çok müteessir oldum. Lakin bir şey beni teselli ediyor: Battling Siki altı aydan evvel size Amerika'da Zencilere edilen su-i muamelenin haklı olduğunu ispat edecektir.

Battling Siki
(Tafsilat bu sahifemizdedir.)

Kısa bir zaman Amerikalı'nın sözünü meydana çıkardı: Federasyon Siki'yi dokuz ay müddetle diskalifiye ve Fransa şampiyonluğundan ıskat eyledi. Federasyonun bu kararının her tarafta tasvip edildiğini ilaveye ihtiyaç görmüyorum.

Zencinin taşkınlıklarına nihayet vermek zamanı gelmiş ve boksu kurtarmak için unvandan ıskat gibi ağır bir ceza tertip olunmuştur.

Esasen bu meselenin Arap'a ferahlık verdiği de pek muhtemeldir. Şan ve şeref Siki'nin pek sağlam omuzlarına ağır bir yük gibi basmaya başlamış, sahibini eğlence saatlerinde bile takdir-kârlarının izacına tahammül mecburiyetinde bırakmıştı. Hatta şampiyon eski serbest günlerini açıktan açığa teessürle yâd ediyordu. Kartpostal imzalamak, ötekinin berikinin suallerine cevap vermek, herkesin nefretini celp etmeden biraz içmemek, daima sıkı antrenman hâlinde bulunmak dünya şampiyonu Siki için tahammül-fersâ bir hâl almıştı.

Yeni unvanının haysiyetini muhafaza etmek için bazı mecburiyetler lâzım olduğunu bir türlü anlayamayan Zenci, parasız ve şerefsiz rahatını buldu. Şimdi o fikirleri anlaması için dokuz ay mühleti var. Siki'nin bu hareketleri profesyonalizm aleyhindekilere hak verecek mahiyettedir. Filhakika cezaya sebebiyet veren Wagram meselesi boksörün ilk taşkınlığı değildir. Zaten bu hâller bütün hemcinslerinde kesiran vakidir. Jack Johnson'un hususiyetleri pek meşhurdur. Johnson bir gün menajerini bayılttıktan sonra kravat iğnesini de almakta tereddüt etmemişti. Kendisinin beş tane beyaz otomobili vardı. O da böyle peşinde bir alayla gezmelere çıkar para dökerdi.

Sam Langford
(Tafsilat bu sahifemizdedir.)

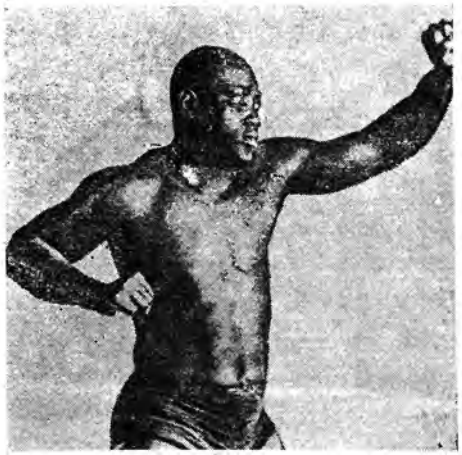

Jack Johnson
(Tafsilat bu sahifemizdedir.)

Boksta meşhur olan zenciler arasında bu cihetten pek mütevazi olan Joe Gans kendisinde sevk-i tabiîden başka hasâil bulunduğunu göstermişti. Gans için "En beyaz Zenci'dir" derlerdi. Amerika'da, müşteri

Ted Kid
(Tafsilat bu sahifemizdedir.)

Arap olursa şarabın fiyatı meyhanecinin keyfine bırakılırmış. Joe Gans bir gün barda şarap istemiş. Bardağı 10 dolar cevabını alınca koca boksör:

- Öyle ise lütfen siz de bir bardak içiniz demiş. Siki'nin en büyük zaafı Carpentier maçında kazandığı paranın 18.000 frangını iki kocaman mükemmel köpeğe vermesi oldu. Bu beyaz köpeklerden birisi bir gün Arap'ın güldüğünü görünce dişlerini göstermiş. Siki de hemen tabancaya davranmış, eğer mâni olmasalar o kadar para döktüğü hayvanı vuracakmış.

Bundan böyle beyazla siyah arasında müsabakalar menedilmelidir. Zenciler vur-

Joe Gans
(Tafsilat bu sahifemizdedir.)

dum duymaz cinsinden oldukları için bizimkilerle uyuşamazlar.

Bu suretle Siki'yi kıymetten düşürmek istediğim anlaşılmasın. Yalnız federasyon âtîde şampiyonluk musâraaları için emniyet verecek tedâbir alacakmış. Hâlbuki spor, Sezar'ın karısı gibidir: kendisinden şüphe edilmemelidir.

André Glarner'den tercüme

Futbol Maçları:

Fenerbahçe 2-Revenge Dretnotu 2

24 Teşrinisani Cuma günü akşamı Taksim Stadyumu'nda Fenerbahçe ile Revenge Dretnotu Takımı karşılaştı. Fenerlilerin takımları:

Şekip,
Hasan Kâmil, Cafer,
Fahir, İsmet, Kadri,

Bedri, Galip, Zeki, Alâeddin, Sabih Beylerden teşekkül etmiş. İngiliz bahriyelileri de seri, atılgan oyuncuları ihtiva ediyordu. Maç mutaassıp bir İngiliz hakemin idaresinde başladı. Hakeme bu tabiri bulmaktan maksadımız takımının mağlup olmaması için oyun esnasında gösterdiği fazla tarafgirliği olmuştur. Saha haddinden fazla çamur olduğundan top ile ilerlemek aynı günde mümkün olmayan harikalardandı. Çünkü top mutlaka her akında ufak bir göle düşerek tevakkuf ediyordu. Renkten renge giren zavallı futbolcular bir müddet pek sıkı çarpıştılarsa da her iki taraf da iyi oynadıklarından sayı yapamıyorlardı. Partinin nihayetlerine kadar hep neticesiz çarpışmalar, koşuşmalar devam etti. Fakat devrenin sonlarında Zeki Bey'in bir şutu İngiliz kalesinin direğinden aldığı bir akis ile Alâeddin Bey'in mahareti sayesinde tekrar içeri gönderildi ve şu suretle İngilizlere ilk sayı yapıldı.

İkinci devreye başlanıldığı zaman İngiliz hakem takımının behemehâl kazanmasın-

Yeni futbolcular arasında Musavviri: A. Afif

Galatasaray'ın sağ muavini mektepte idmanını yaparken

dan ümidi olmadığından berabere kalınmasını istiyordu. Ve bu münasebetle verilen fauller, *handball*ler halkın bile fazla asabiyetini tahrik etmişti. Hatta İngiliz kalesine gitmek müsaadesini Türk oyuncularından kaldırmak için ofsayt çalmayı hiç ihmal etmemişti.

Mâhâzâ İngilizler de pek sağlam oynuyorlardı. Bu sıralarda halkın ve oyuncuların ofsayt sedaları arasında Fenerbahçe kalesinde tam ofsayttan bir sayı yapıldı. Hakem taraftarlığını nez' edemeyerek gayr-i muntazam etvârı ile topu ortaya emretti. Ve Fenerliler de buna inkıyat ettiler. Çünkü bir müddet kendilerini lüzumsuz cezalarıyla İngiliz kalesinde tevkif edemeyecekti. Filhakika böyle de oldu. Fenerliler bir çıhar yek kadar orta çizgiden daha ileride İngiliz kalesinden topu ayırmıyorlardı. Kale direği, kaleci, müdafilerin tesadüfâtı, bir müddet ağlara topu yaklaştıramadıysa da Zeki Bey'in harika denilecek bir şutu halkın galeyanı arasında ikinci sayıyı ilan etti.

Bundan sonra Fenerbahçeliler mütemadiyen hasım kalesini sıkıştırarak fazla sayı yapmak istedilerse de bu kendilerine pek pahalıya mâl oldu. Âdeta muhacim hattı beş yerine sekiz olmuş ve muavinler de muhacim arkadaşları ile pas yaparak kale önündeki çamur arasında topu kurtarmak ile meşguldüler. Ve şu sıralarda kaleden uzaklaşan top fenerin sekiz muhacimi üzerinden aksi kaleye doğru ilerlemeye başladı ve yarım saniye sonra da kenardan ikinci bir gol ile yine beraberlik tesis edildi. Bundan sonra Alâeddin Bey üçüncü bir sayı daha yaptı ise de hakem bu beraberliği bozmak istemediğinden ofsayt addetti ve arzusu veçhile müsabakayı nihayetlendirdi.

Bugünkü maçta Fenerlilerin oyunu şimdiye kadar oynadıkları oyunlarının en iyilerinden biri idi... Böyle oldukları hâlde İngilizlerin mukavemetleri takımın fazla kuvvetli olduğunu gösteriyor. Aynı zamanda müsabaka fazla çamur arasında bile hiçbir vakit şiddetini gaip etmemiştir.

Fenerbahçe Hasmı ile Tekrar Karşılaşıyor

1 Kânunuevvel Cuma günü Taksim Stadyumu'nda geçen hafta iki ikiye berabere kalan Revenge İngiliz Dretnotu Takımı ile Fenerbahçe tekrar çarpışacaktır. Bu maçın heyecanlı olacağını söylemek zaittir. Çünkü İngilizler çok kuvvetli olmakla beraber Fenerliler de Türklerin en sağlam takımlarındandır. Bakalım bu maç yine berabere mi neticelenecek?..

Anadolu 0-Vefa 0

24 Teşrinisani Cuma günü Kadıköy'ünde icra edilen Vefa ve Anadolu birinci takımları müsabakasına Altınordu'dan Haydar Bey hakem tayin edilmiştir. Her iki takım da eksik olarak müsabakaya başladılar. Öyle olduğu hâlde oyunda yine bir şiddet vardı. İlk parti tarafeynin fazla sa'yleriyle neticesiz nihayetlendi. İkinci devre -İngilizlerin müsabakası olması dolayısıyla saha işgal edildiğinden- tehir edildi. Ve bu suretle bundan sonra yapılacak olan Darüşşafaka-Süleymaniye birinci takımların oyunu da başka bir haftaya bırakıldı.

İkinci Takımlar:

Vefa 1- Anadolu 0

24 Teşrinisani Cuma günü Kadıköy İttihat Kulübü'nde Anadolu ikinci takımı ile Vefa ikinci takımı arasında icra edilen lig maçında sıfıra karşı bir sayı ile Vefa ikinci takımı galip gelmiştir.

Süleymaniye 1- Darüşşafaka 0

Aynı günde icra edilen Darüşşafaka-Süleymaniye ikinci takımları maçında da sıfıra karşı bir sayı ile Süleymaniye ikinci takımı galip gelmiştir.

Adil Akşiyota'nın Hakemliği

Boksör Mazlumides'in menajeri Adil Bey Almanya'da yapılan büyük boks maçlarında hakemliğe tayin edilmiştir. Kendisinin gönderdiği *Box Sport* gazetesinde hakkında pek sitayiş-kârâne yazılar yazılmıştır.

Carpentier'in Hatıratı

Kitap şeklinde intişar eyledi.
50'yi mütecaviz resim
200'e yakın sahife
Güzel bir kapak derununda
25 kuruştur.
Adedi mahdut olan bu kıymetli kitabı her sporcuya tavsiye ederiz.

Büyük Millî Filmimiz

5 Kânunuevvel Salı gününden itibaren
İstanbul'da
Bir Facia-i Aşk
Büyük aşk macerası, 5 muazzam kısım
Mürettip ve nazımı: Ertuğrul Muhsin
"Kemal Bey ve Biraderi" film fabrikası tarafından imal ve ihzar edilmiştir.

Alemdar Sineması

Perşembe akşamına kadar

Pola Negri'nin

Son eseri
Cumadan pazar akşamına kadar

Doktor Mabuse

En meraklı son serisi, 6 kısım

G. Carpentier

Dünyanın en meşhur muhallebicisi

ŞUBELERİ DÜNYANIN EN HALİS VE EN NEFİS SÜT TATLILARI

ve nezafet meşheridir.

TAHİR USTA

Beyoğlu şube-i merkeziye, Telefon : 2046
Ömer Âbid Han zemin kat 3318
Arap Camii 3317

Sene 4

SPOR ÂLEMi

Numara 10

Sahip ve Müdürü: Çelebizade Sait Tevfik

Sermuharriri: Burhanettin

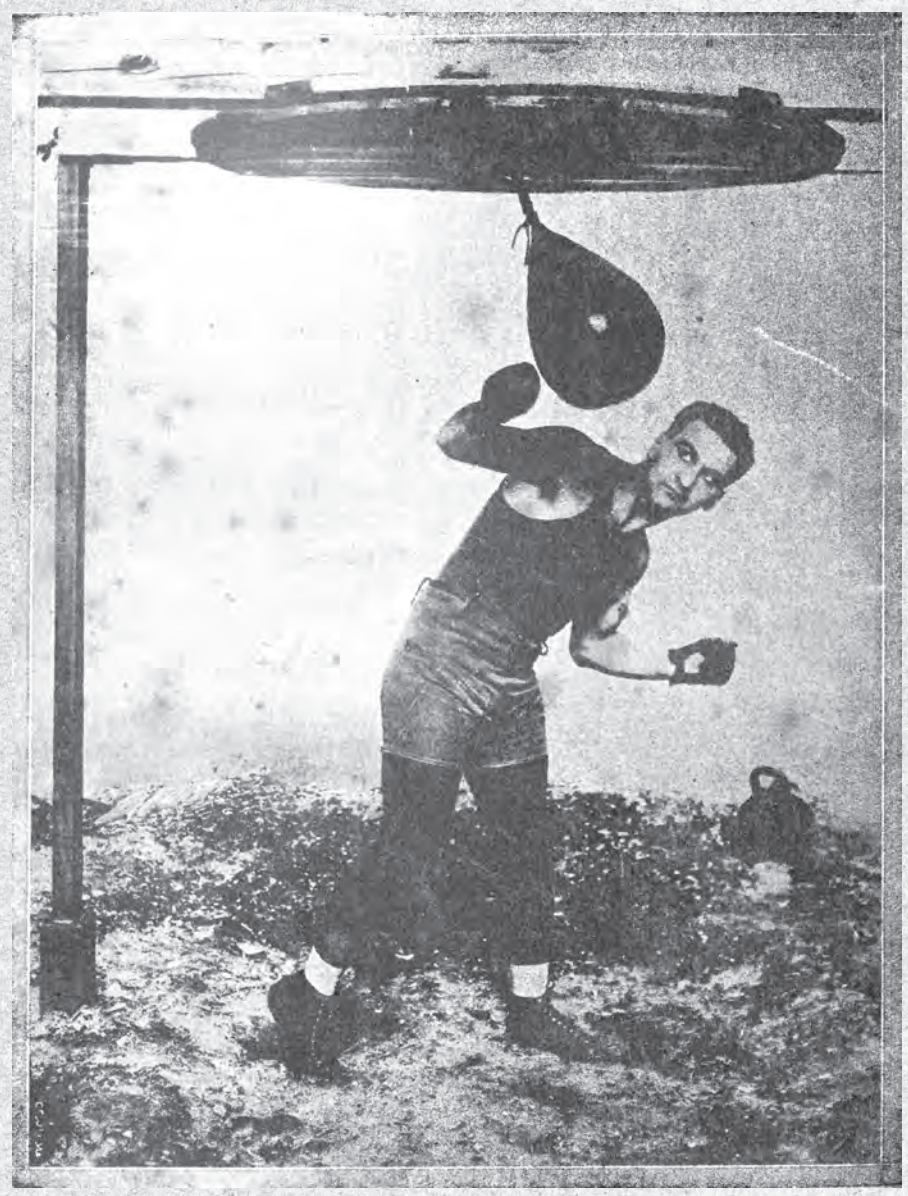

Boksör Sabri Mahir Bey *punching ball* (Pençingbol) talimi yaparken

[Mecmuamıza hususî olarak yazdığı gayet meraklı hatıratı bu nüshamızdan itibaren başlıyor]

Nüshası (5) kuruştur.

Pazar Günkü Mühim Müsabaka

Önümüzdeki pazar günü Fenerbahçeliler, geçen pazarki galibiyetlerinden sonra İstanbul'un en kuvvetli takımlarından birisiyle çarpışmaya karar vermişlerdir. Bunlardan biri Anatolia (Anadolu) namını alan umum İngiliz beriyye askeri muhtelit takımı, diğeri de İstanbul'a yeni gelen İskoç takımıdır. Her ikisi de fevkalâde kuvvetli timlerdir. Öğleden sonra Kadıköy İttihat Kulübü'nde icra edilecek bu maçta Fenerlilere şimdiden muvaffakiyet temenni ederiz.

Fenerbahçe-Anadolu

Öğleden sonra ilk maç Fenerbahçe ile Anadolu arasındadır. Fenerbahçeliler lig maçlarının başlangıcından itibaren muvaffakiyet gösteren kuvvetli bir takımdır. Anadolu ise bilhassa muhacimleri hep genç mütesanit idmancılardan mürekkeptir. Bu maç herhâlde gayet heyecanlı olacaktır.

Carpentier'in Hatıratı
Kitap şeklinde neşir olunmuştur. 200 sahife -60 resim -25 kuruştur.
Her kitapçıda bulunur.

Bu Cuma Günü İcra Edilecek Lig Maçları Hakkında

Süleymaniye-Hilal

Birinci müsabakayı müteakip Süleymaniye ile Hilalliler karşılaşacaktır. Süleymaniye kâh kuvvetli, kâh çürük... Bazen muntazam ve bazen de gayrimuntazam oynayan bir takımdır. Bunun için kuvveti hakkında bir şey söyleyemeyeceğiz. Yalnız yukarıda yazdığımız gibi bazen en kuvvetli takımları bile mağlup edebilir. Hilal ise bilhassa müdafaası sağlamdır.

6 Kânunuevvel 338	Nüshası 5 kuruştur	Numara 10	Yeni Sene Dördüncü sene – Numara 72

SPOR ÂLEMi

Her hafta perşembe günleri neşir olunur. Spora ait mecmuadır.

Bend-i Mahsus:

Kulüplerin Ahval-i Maliyesi

Ne denirse densin; eğer kulüpler, spor âleminde birer "vahid-i kuvvet" telakki edilir ve spor onların vaziyetine nazaran bir kıymet-i muhammene alırsa, kulüplerde kasalarındaki paraya göre ibraz-ı faaliyet edebilirler. Şu hâlde parayı sporun levazım-ı mübremesinden telakki etmek zaruretindeyiz... Bu sözü belki de bir ukalalık (*La verite de la Pa'isse*) telakki edenler olabilir. Fakat bilhassa sporun taammümünü kulüplerin –amma hakiki kulüplerin- çoğalmasında gördüğümüz, bunun için de parayı anâsır-ı asliye arasında saydığımız için bu herkese ayan hakikati bir kere de biz tekrar etmekten kendimizi alamadık.

Kulüplerimizin bugünkü hâl-i mâlisini tetkik için menâbi-i iradını mütalaa lazım gelir.

Kulüplerin varidatı mukannen ve gayri mukannen olarak iki kısma tefrik olunabilir. Mukannen varidat azânın muhtelif şekildeki taahhüdât-ı muayyenesidir. Gayri mukannen varidat ise ne şekilde olursa müsamereli, müsameresiz iânât ve gayrimuayyen teberruâttır. Bunların haricinde bir ya [da] iki kulübün hususî kârlar, icarlarla irat temini, zemin-i mütalaa olacak derecede ehemmiyeti haiz vak'a teşkil edemez.

El'ân içinde bulunduğumuz buhran-ı iktisadînin bütün keselere yaptığı tazyik, bizim gençlerin bütçesinden en evvel kulüp aylıklarını hazf ettirmiştir. Kulüp ihtiyacı garbî şeklini bizde de alsa ve bu ihtiyacı tatmin edebilecek müessesât bizde de vücut bulsa bu hadise şimdiki netice-i elimeyi belki vermeyebilirdi. Fakat hâlâ, azâmızın masraf bütçelerinden ilk atılan, hatta potin boyası ve sinema duhuliyelerinden çok evvel atılan safra, kulüp aylığıdır. Şu hâlde ismi var fakat bi'l-amel vücudu olmayan bir iradı yani mukannen varidatı, kulüpler için defter doldurmaya ve ara sıra müdîrân umuru derin derin düşündürmeye sebep olan bir tasa telakki etmek en doğru bir takdir-i kıymettir. Bu iradın adem-i tahakkuk ve tahsiline bir de, nazlı oyuncular, yani o kulübün herhangi spordaki hisse-i faaliyetini idame eden Ayvaz'lar sınıfının kendilerini her türlü kuyûd ve taahhüdât-ı maliye ve bedeniyeden muaf görmeleri galat-ı rü'yeti ve bunu teşvik eder surette kulüp müdîrânında görülen zaaf-ı tatyib ilave olunursa bu iradı en ufak bir masrafa karşılık tutmak mümkün olmadığı kanaati derhal tahsil olunur.

Gayri mukannen varidata gelince; şekli ve ismi de gösterir; bunlar senede bir iki defa yaveri-i tali' şartıyla yapılabilen ve ale'l-ekser masrafını ancak koruyan müsamere ve müsabakalardır ki, buhran-ı hâzır her ne kadar halk-ı halukumuzun temaşa masarifine tesir-i mühim yapamasa da bu gibi hayır-hâhâne maksatlarla yapılan ve vasf-ı mümeyyizi kıymet-i sanatkârâneden ziyade bir niyet-i istiane olan muavenet müsamerelerini sefahat listesinden sildirmiştir. Böyle müsamereler şimdi ancak büyük hadisat ve min-külli'l-vücuh nafiz zevat tesiriyle bir hüsnükabule daha doğrusu hüsn-i ikbale mazhar olabilmektedir. Teberruât-ı gayrimuayyene ise, Allah'ın emreylediği zekâtını bile vermeyen bir halkın aklına ancak humma hezeyanları esnasında gelebilecek inikâsât-ı dimağiye meyanında yer bulabilen hülyalardır. Şu hâlde; bugün kulüpler, sıkı birer ketumiyet muhafaza etmelerine ve kanlarını içlerine akıtmaya çalışmalarına rağmen büyük bir müzayaka-i mâliye ve daha açık tabirle iflas-ı kat'î ve daimî içindedirler. Bu

hâl devam ettikçe, vaziyetin ıslahı için çareler düşünülmedikçe, vartadan kurtulmaları ve bahr-i bî-payan düyundan geçerek sahil-i selamete çıkabilmeleri bir Musa-yı sâninin ib'âsına muhtaçtır. Hâlbuki peygamberler gelen devirden çok uzaklaştık...

Kulüpler bu müşkül ve takat ber-endâz vaziyetlerinden çıkmak çarelerini düşünememekle beraber, ihtiyâcât-ı acile-i ruzmerresini temin için bazı sarfiyatta bulunmaya mecbur olunca o miktarı, kulüpte ya mahdut veya umumî bir grama icrası suretiyle taksim edip tahsile teşebbüs etmekte ve bu suretle her şeyin aksine olarak kulüplerin asgar ihtiyacı, yani ekall-i sarfiyatı bütçesine esas teşkil etmektedir. Hâlbuki her yerde varidat esastır değil mi?

Bu mütalaalarımız belki bazı taraflardan cerh edilmek istenecek, deliller ibrazına kalkılacaktır. Ömrünün yarısını Türk gençleri ve kulüp dağdağaları içinde geçirenler kışın güneş görünce yaz geldiğine inanmadıkları kadar bu delillere de maalesef itimat edemezler.

İkinci bir bendimiz kulüplere nasıl irat temin edilebileceği bahsine ait olacaktır.

Spor Âlemi

Memleketimizdeki Yeni Oyunlar

Memleketimizde şimdiye kadar görülen ve sevilen yalnız futbolu gördük. Son senelerde biraz da boks arkadaşına yetişmek istediyse de muvaffak olamadı. Buna da sebep olarak doğru ve esaslı teşkilatın mefkûdiyyetini göstereceğiz. Biz bu yoksuzluğa yardım etmek için her nüsha münavebeten tarihî sporlardan, tayyarecilikten ve sair bazı oyunlardan bahsediyoruz ve edeceğiz. İşte bugün de bilhassa mekteplerde oynanması pek faydalı olan voleybol oyununun tatbikatı için bu oyuna karşı İstanbul'da pek ziyade muvaffak olan İstanbul Sultanîsi Voleybol Takımı kaptanı A. Vasfi Bey'in makalelerini derç ediyoruz.

Voleybol Oyunu

A. Vasfi

Son zamanlarda Avrupa'nın birçok merâkizinde rağbet kazanmış olan bu oyunun tenise bazı müşabehetleri olduğu gibi futbolun da kombinezonunu haizdir. Bu sebeple diğer birçok "rekabet ve birlik" sporları gibi memleketimizde de rağbet göreceğini zannederiz.

Bu sahifemizdeki voleybol hakkındaki makaleyi yazan İstanbul'un en iyi voleybol ve basketbol oyuncusu Vasfi Bey

Saha ve Edevat:

Saha 18-20 metre tulünde 8-10 metre arzında dıl'ları kireçle çizilmiş bir mustatil şeklindedir.

Sahanın tam ortasında bir metre genişliğinde 8-10 metre tulünde kenar çizgilerinde bulunan amudî direkler mümkün mertebe gergin raptedilmiş bir ağ vardır. Ağın üst ipi 2.40-2.50 metre irtifadadır. Top hafif azamî üç numara büyüklüğünde olmalıdır. Ağır toplarla oynamak müşkül olduğu gibi makbul de değildir. Top vasat derecede şişkin olmalıdır. Pek fazla şişkin olması zararlıdır.

Oyunun Esası, Servis, Netbol:

Oyunun esası topun zemine düşmemesidir. Bunun için her oyuncunun el ayası ile bir defa vurması şarttır. Bu vuruş pek seri ve bir anda olmalıdır. (Yumruk ve kafa ile vurmak caiz ise de topun takip edeceği istikamet parmakların vaziyeti dolayısıyla emniyet-bahş olmadığından yumruk ve kafanın muztar bir vaziyette kalmadıkça istimali katiyen makbul değildir. Ve iyi bir oyuncu hiçbir zaman yumruğunu istimal etmez.) Top

ve ağın hangi tarafı arzu ediliyorsa bermutat kura ile tayin olunur.

Şekil 1. "Y" takımının en arkada bulunan bir oyuncusu herhangi bir eliyle topu havaya atar, sağ eliyle topu ağın öbür tarafına aşırmak gayesiyle çeler. Bu çeliş herkesin ünsiyetine göre tokat, yumruk veya el üstü ile olabilir. Makbul olanını gelecek nüshada izah edeceğiz.

Top mutlaka ağı aşıp "H" tarafına düşmelidir. Ağa çarpan, herhangi bir sebeple öbür tarafa geçemez yahut saha haricine çıkarsa servis gaip edilmiş olur. Top "H" takımına geçer. Top ağı aşar ve "H" tarafına düşerse oyuncular faul yapmadan tekrar "Y" tarafına iadeye çalışırlar ve bu suretle oyuna devam olunur. Bu vaziyetlerde takip olunacak en faydalı tabiyeleri dahi gelecek nüshaya terk ediyorum.

"H" takımı topu aşıramadan düşürür veyahut faul yaparsa "Y" takımı bir sayı kazanmış olur. Servis atan "Y" tarafı topu düşürür ise sayı gaip etmezler. Ancak servisi zayi ederler. Sayıyı daima servisi atan taraf kazanır!...

Görülüyor ki servis voleybolda pek kıymetlidir.

Zıyaı ile tekrar servis kazanılıncaya kadar sayı yapmak mümkün değildir. Servis atan taraf topu ağa temas ettirmeden hasım tarafına düşürmeye mecburdur. Top fileye değerse "netbol oldu!" denir. Ve servis yeniden atılır. Düşse de hiçbir tarafına sayı yazılmaz.

Voleybol sahası

Fauller:

Topa vurulurken fark edilecek derecede elde tutulur, atılır veyahut herhangi diğer bir azâ ile vurulursa faul olur. "Top ağı aşmadan eli uzatıp vurmak" top öbür tarafta iken ağı itmek suretiyle vurmak dahi fauldür. Kendi tarafında ağa çarpan topu oyuncular kurtarırken temas edebilirler. Ağın tam altında, iki direk arasında bulunan çizgiyi geçmek yine fauldür.

Takımlar ve Sayılar:

Oyuncular tarafeynce kabul edildiği kadar olabilir ve takımın suret-i tertibi takım kaptanının fikrine nazaran serbesttir. Amerika'daki resmî maçlar yedi oyuncu ile yapılıyormuş. Ve takımın tertibatı Şekil 1'de olduğu gibidir. Sayılarda tarafeyn kaptanları tarafından kabul edildiği kadar olabilir. Amerikalılar resmî maçlarında 21 adedini kabul etmişlerdir. Oyunun müddet-i devamı iki tarafın kıymetine bağlıdır. Takımlar kuvvetli olursa oyun uzun sürer. Bir taraf kuvvetli ve bir taraf zayıf olursa pek çabuk biter.

(Mâ-ba'd ve hitamı gelecek sayımızdadır.)

Keşşaflarımızın Faaliyeti Arasında

Galatasaray-Şişli-Kadıköy keşşafları eski fena idarelerinden sıyrılıp el ele vermişler ve yeni bir teşkilat yapmaya başlamışlardır. Her üç grubun murahhasları geçen cuma günü toplanarak bu esas hakkında görüşmüşlerdir. Neticede tek bir nam altında tevhidine karar vermişler ve bu faaliyeti idare etmek üzere de aralarında muhtelit bir heyet-i faale de teşkil etmişlerdir.

Heyeti Teşkil Edenler:

Reis-i Sâni: Alâeddin (Kadıköy), Kâtip: Adnan (Galatasaray), Kasadar: Refik (Galatasaray), Aza: Suat, Nejat (Şişli), Faruk, Refik (Kadıköy), Vildan, Vedat (Galatasaray) beyler intihap edilmişlerdir.

Grubun riyaseti için de Kadıköy Hilâl-i Ahmer Merkez-i Umumîsi reisi olup bundan evvel Kadıköy keşşaflığını himaye eden Süreyya Paşa Hazretleri'ne rica edilmiştir.

Grup murahhasları tekrar bu cuma Kadıköy'ünde içtima ederek diğer mesaili de halledip umumî faaliyetlerine başlayacaklardır.

Mecmuamız Gitmeyen Abonelerimize

Mecmuamız her hafta muntazaman bura postanesince sevk edildiğinden ufak bir tehir görüldüğünde civardaki şubelerden tahkikatta bulununuz.

Garp Haberleri:

Fransa-Türkiye mi?

Geçenlerde vasıl olan Fransız gazetelerinden birinde nisanda Fransa-Türkiye maçı projesinin tetkik edildiğini memnuniyetle okuduk. Türkiye İdman Cemiyetleri İttifakı Reisi Ali Sami Bey Fransa'nın âtîdeki müsabakalara ikişer atletle iştirakini teklif etmiş:

1. 100, 400, 800, 1500, 110 metre mâni'alı, bayrak yarışı (4x100)
2. Atlamalar (irtifa, tûlânî, sırıkla irtifa)
3. Sıklet, kurs ve cirit
4. Güreş
5. Boks
6. Bir futbol müsabakası (Red Star yahut Olympique kulüpleriyle)

Fransız gazetesi Türk spor tümenleri tarafından takdirlerle yâd edilen Chayriqués, Géo André, Dewaquez, Mourlon, Nicolas, Paoli, Darques, Criqui gibi sporcuların hararetle alkışlanacaklarını ve Türkiye'de misafir oldukları müddetçe pek ziyade memnun kalacaklarını ilave ediyor. Türkler müsabakaları doldurmak için lâzım gelen atletleri bulacaklarmış.

Spor Âlemi –Bu emr-i hayrın muvaffakiyetle neticelenmesini biz de Fransız refikimiz gibi iki tarafın hüsnüniyetinden dileriz.

Gelecek sayımızda bu hususta fazla tafsilat vereceğiz.

Evvelki nüshamızda gözlerinin sakat olmasından dolayı bokstan çekildiğini yazdığımız Pete Herman felaketinden evvel Dempsey'le idman yaparken

Nilles-Tom Berry

Günlerden beri sabırsızlıkla beklenen Nilles-Tom Berry maçı geldi. Tom Berry, Sabri Mahir'imize mağlup olan fakat rekoru birçok muvaffakiyetler taşıyan bir İngiliz boksörüdür. Fransa şampiyonu Nilles'in bu adamı yenmesi ümit edilmekle beraber müsabakanın sıkı olacağı tahmin ediliyordu.

Hâlbuki Nilles hasmını ilk devrede nakavt etmiştir. İngiliz hiçbir mukavemet göstermemiş ve parasını alınca güle güle memleketine dönmüştür. Fransız gazeteleri bir müddetten beri Paris halkını aldatan bu hilekâr boksörler aleyhinde şiddetli yazılar yazmaktadırlar. Birçok organizatörler bir daha mecburiyet olmadığı takdirde hiçbir İngiliz boksörü getirmemeye ahdetmişlerdir.

Bilardo Şampiyonluğu

Dünya bilardo şampiyonluğu için icra edilen final maçında eski şampiyon Velly Hoop geçen seneki galibi Schaefer'den intikamını almış ve tekrar dünya şampiyonu olmuştur. Kendisi otuz yaşında olduğundan istikbali parlaktır.

Decathlon Şampiyonluğu

Bu sene Moskova'da icra edilen atletik yarışlarında Antoni Cejzik namında bir atlet dünya dekatlon şampiyonları derecesinde ehliyet göstermiştir. Cejzik'in vasıl olduğu derecât ber-vech-i âtîdir:

	Cejzik	Anvers Olimpiyat galibi Lovland
100 metre	11 saniye 4/10	12 saniye
Uzun atlama	6 metre 60 santim	6 metre 28 santim
Sıklet atma	1 metre 93 santim	1 metre 19 santim
İrtifa atlama	1 metre 5 santim	1 metre 65 santim
400 metre	53 saniye 4/10	45 saniye 8/10
110 metre mâniali	16 saniye 6/10	16 saniye 3/10
Kurs	34 metre 74 santim	37 metre 34 santim
Sırıkla irtifa	2 metre 76 santim	3 metre 20 santim
Cirit	42 metre 95 santim	48 metre 010 santim
1500 metre	4 dakika 48 saniye	4 dakika 48 saniye 2/10

Cejzik, 22 yaşında 1.86 boyunda ve 81 kilo sıkletindedir. İştirak ederse olimpiyatı kazanması muhtemeldir.

Amerika'da Sporcular Nasıl Cezalandırılıyor?

Amerika Atletik Cemiyeti, Juery ve Loomis fazla bir seyahat ücreti gösterdiklerinden dolayı diskalifiye edilmişlerdir. Juery Amerika'nın en iyi mil koşucularından olduğu gibi Loomis de 400 metre mânialı koşunun 54 saniye ile dünya rekortmenidir. Görülüyor ki Amerikalılar en büyük atletlerini bile cezalandırmakta tereddüt etmemektedirler. Bizim memlekette bu vaziyetin yüzde biri hâsıl olsa büyük bir terakki adımı atmış oluruz.

Yüzücü Weissmuller yine rekor kırdı. Johnny Weissmuller 100 metre arka üstü yüzüş rekorunu 1 dakika 4 saniye 3/5 ile kırmış ve bu suretle şampiyonluk adedini on beşe iblağ etmiştir.

Ted "Kid" Lewis-Roland Todd

Holland Park yine büyük maç günlerinden birini yaşadı. Ted Kid Lewis, Roland Todd ile karşılaşıyordu. Hâlbuki müsabaka beklenildiği kadar hararetli cereyan etmemiş ve Lewis 20 devre dövüştükten sonra güçlükle sayı hesabıyla kazanmıştır. Todd hasmından hafif olduğu hâlde pek ziyade maharet göstermiştir.

Darsonval, Tilden ile Karşılaşıyor mu?

Dünya profesyonel şampiyonluğu için icra edilen büyük müsabakada Fransız Darsonval'ın İngiliz Borg'u mağlup ettiğini yazmıştık. Maçta hazır bulunanlar Darsonval'ı Tilden'ler Johnson'lar derecesinde gördüklerinden biz buraya en münasip fikri Darsonval'ın kendi fikrini tercüme etmeyi münasip gördük:

- Fransa'da 1907'den beri oynuyorum. Tenise nam bırakan herkesle oynadım. En büyük şampiyonlarla beraber kaldığımı söylemekle onların kıymetlerini düşürmek istemem. Bir kere Saint Caillou'da Tilden ile karşılaşmak fırsatına nail oldum. İki parti oynadık: birini ben birini o aldı. Fakat antrenman esnasındaki neticeler hiçbir şey ifade etmez. Bir adamın kıymeti maç esnasında takdir edilir.

Tilden tenis harikasıdır. Her türlü vuruş kullanmasını bilir. Kendisi uzak oyuncusu olduğu için bilhassa sahanın dibinde oynamakta mahir olmalı. Vakıa "vole" çok iyidir. Fakat beş set "vole" vurmak için dehşetli bir mukavemet sahibi olmak lâzımdır. Gobar'ın Lorenz'in usullerine İngiliz ve Amerikan usulünü tercih ederim.

- Amerikalıların Fransızlara tefevvukunu nasıl tefsir ediyorsunuz?

- Amerikalılar usulü dairesinde idman ederler. Bizde ise hiç öyle değildir. Bazılarının ciddî bir maçtan evvel yemek zamanını bile bulamadıklarını bilirim. Bizim oyuncular da terbiye-i bedeniye yapmalıdırlar.

- Sizce teniste en müessir vuruş hangisidir? Drayo mu, rover mi, vole mi?

- En iyisi tabiaten elde bulunandır. Fakat şampiyon hepsine çalışmalıdır.

- Borg ile yapacağınız intikam maçı için ne vakit cenuba hareket edeceksiniz?

- Kânunusani nihayetinde Caen'a gideceğim. Üç hafta kadar çalışacağım. Sporcu rakibimle tekrar karşılaşacağımdan çok bahtiyarım.

Musavviri: Asaf
İlkbahar Atletik Bayramı'nda uzun atlama rekorunu kıran Anadolu Kulübü'nden atlet Fahri Bey

İdmancı Hatıraları

Numara 11

Boksör Sabri Mahir Bey

Berlin, Sun'î Hulusi

Resimlerini çok gördüğüm hâlde şahsını fazla merak ediyordum. İsmine çoktan aşina idim. Daha Mekteb-i Sultanî'nin birinci sınıfında iken coğrafya muallimimiz Sabri Mahir isminde bir eski talebenin İngiltere'de boks hocalığı ettiğini anlatırdı. Hayatı hakkında birbirini nakzeden o kadar çok hikâye duymuştum ki bilhassa kendinden öğrenip olduğu gibi kaydı bir vazife bildim.

Koşmaktan gelmişti. Beni otelinin salonunda bilâ-teklif kabul etti. Kısa boynu, geniş omuzlu iri vücuduna sadeliğiyle beraber son derece temiz alamerigen elbisesi çok yakışmış; yumruk darbelerinin altında tebeddüle uğramış çehresi insanı hemen taht-ı nüfuzuna alan siyah gözleriyle muhîbdi. Fakat lakırdı söylerken dikkat edildikte gözlerinin iktisap ettiği bir nev' tatlılık, insana hakikaten bu sporcu vücudun içinde birçok İngiliz gazetelerinin yazdığı gibi, ince bir sanatkâr ruhu gizli olduğunu anlatıyordu. Kibar etvârı, tevazuu, nezaketi insanı kendine çabuk ısındırıyor. İki saat kadar konuştuktan sonra birbirimizi evvelden hiç tanımadığımız hâlde iki eski dost gibi ayrıldık.

İstanbul'daki Hayatı
İlk zamanlar:

Asıl Diyarbekir'liyimdir. Diyarbekir istinaf azâsından olan pederim tâlî tahsilim için beni Galatasaray Sultanîsi'ne göndermişti.

Sabri Mahir Bey'in mecmuamıza gönderdiği son fotoğrafîsi

Mektepte daima jimnastikteki maharetim ile temeyyüz ettim. Hatta son zamanlarda Muallim Mazhar Bey'e muavinlik eder, talebe olduğum hâlde iptidailere jimnastik dersi verirdim. Fakat asıl ihtisasım futbolda olduğundan Galatasaray'ın birinci takımında bazen sol muavin bazen de müdafi oynardım. Bununla beraber dövüşü, kavgayı ezelden beri severim. Kavgalarımdan bir tanesi o zaman pek meşhur olmuştu. Devrin futbol çayırında İngilizleri hemen o gün mağlup eden takımımızla oynayan Rumlar (hatta kulübün adı da Elips idi) mağlup olacaklarını anlayarak asabileşmiş, tekme vurmaya, çarpmaya başlamışlardı. Ben de kızdım, Rumları dövmeye, formalarını çıkartmaya (zira gömleklerinin rengi mai beyazdı) başladım. Kavga o kadar büyüdü ki tahta perde yıkıldı.

İlk Eldiven Giyiş

Boksa ilk hevesim Mekteb-i Sultanî'nin[1] dördüncü sınıfında iken uyandı. Mösyö Gouvery isminde iyi güreş yapan bir Fransız muallim vardı. Kendine Jui Juths öğrettiğim takdirde bana boks dersi verecekti. Fakat

[1] O zaman yedinci sınıf olmadığından dördüncü, şimdiki beşinciye diğer sultanîlerin de onuncu sınıfına muadildi.

uzun uzun anlatmaktan başka bir şey yapmadı. Yine aynı zamanda mektebe Rael isminde Fransız bir mu'îd gelmişti. Bununla ahbap oldum. Bana Paris'teki boksu ve kendisinin boksör olduğunu anlatırdı. Her ne kadar bu da nazariyeden ameliyata geçmediyse de bir gün jimnastik-hanede elime ilk defa eldivenleri giydirdi.

İlk Nakavt

Bidayet-i meşrutiyette İstanbul'a gelmiş bir Fransız tayyaresini görmek üzere Hürriyet Tepesi'ne gitmiştim. Kalabalıkta her yerde olduğu gibi terbiyesizliğiyle kendini gösteren bir Rum'u bir yumrukta devirdim. İşte bu ilk nakavtımdır. Şişli Bulgar Hastanesi'ne götürülen Rum aklını gaip etti. Tabii bu büyük bir mesele olduğundan Mekteb-i Sultanî'nin muhafazakâr muhitini fazla alakadar etti. Nihayet bir meclis teşekkül etti ve birçok müzakerelerden sonra tardımdan vazgeçildi.

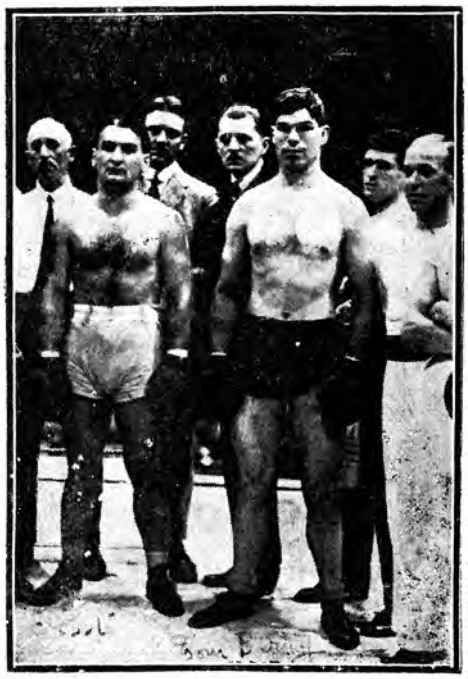

Boksör Sabri Mahir Bey İngiliz ağır sıklet boksörlerinden Tom Berry ile maça çıkarken

Bu zamanlarda Mekteb-i Sultanî'de Fikret patırtısı koptu. (Her yerde meşhur olduğu ismiyle söyleyeceğim kusura bakmasın) Sakallı Celal Bey ile beraber Fikret lehinde nümayiş yaptık. Ve sekiz gün çocukları mektep kapısından içeri sokmadık. Fakat teşebbüsümüz muvaffakiyetsizlikle neticelendiğinden Mekteb-i Sultanî'yi terk edip resm-i tahsil etmek üzere Paris'e geldim.

Paris'teki Hayatı

Futbolu iyi oynadığımdan Paris'te pek seri o sene Fransa şampiyonu olan Racing Kulüp'ün hem birinci takımında oyuncu hem de kaptanı oldum. O zamanlar Fransızlar İngilizleri pek güç mağlup ederlerdi. Hatta şampiyon olmasına rağmen Racing Kulüp daha hiç yenmemişti. Fakat nasılsa benim de oynadığım bir maçta ilk defa olmak üzere İngilizlere galip geldik. Oyunun sonunda bir arkadaşım vasıtasıyla Prens Ali Fazıl isminde bir Mısırlı benimle tanıştırıldı. Kendisinin boks yaptığını ve bende görülen çevikliğin iyi bir boksör olmak istidadına delalet ettiğini söyleyerek bana ders almamı tavsiye etti.

Başlangıç

Prens ve arkadaşım 1910 senesi Fransa'nın vasat, yarım ağır sıklet şampiyonu olan Marc Gaucher'den ders aldıklarından beni de oraya götürmek istediler. Fakat bu haber o zamanki Paris Türk muhitinde yayılır yayılmaz hemen birçokları boyumun küçük olduğunu ve Türk'ten boksör yetişmeyeceğini ileri

Boksör Sabri Mahir Bey idman yaparken

sürerek mâni olmak istediler. Bu lakırdılar hakikatte benim de cesaretimi kırmaya başlamıştı. Nihayet bir gün şampiyon boksörün ismi tuhafıma[2] giderek arkadaşlarıma oraya götürmelerini söyledim. Bu zamana kadar yalnız boksun nazariyesiyle kulaklarım dolmuştu. Hiç ameliyesini yapmadığım hâlde tereddüt etmeden eldivenleri giydim. Ve ilk rauntta Fransız şampiyonuna iki defa vurabildim. Birisinde kafası köşeye geldi ve fena hâlde burnu kanadı. İkincide yakında bir maçı olduğundan bahsedip musâraayı terk etti. Bunun üzerine Prens artık ciddî boksa başlamamın elzem olduğunda ısrar ederek beni Emile Metro'ya takdim etti. Carpentier'in birçok maçlarına hakemlik eden Emile Metro Fransa'nın hakem-i resmîsidir. Bu da benimle tanıştıktan sonra [beni] jimnastik-hanesinde terbiye-i bedeniye muallimi yaptı. Zira aynı zamanda hayatımı kazanmaya da ihtiyacım vardı. Bugün memleketten çıkalı o kadar sene oluyor. Hiçbir vatandaştan -iki tanesi istisna edilirse- on paralık yardım görmedim. Daima ecnebiler takdir edip muavenet ettiler. İstisna ettiğim iki Türk'ten birinin ismi Hüseyin Münir, diğerinin de Ekrem Ali'dir. Fakat şimdi ne olduklarını bilmiyorum. O vakitler Paris'te çok Türk vardı. Hepsi hâlimi bildikleri hâlde hiçbiri bir defa hatırımı sormadı. Yalnız ilk muvaffakiyetlerimden sonra siyasiyâtla meşgul olan ... ve Ali Kemal kendi adamları olduğu[m] takdirde para vereceklerini söylediler. Böyle sersem siyasetçilerden esasından nefret ettiğimden reddettim.

O vakitler, Metro'nun jimnastik-hanesine zamanımızın meşhur olmuş boksörleri gelirlerdi. Carpentier, Criqui, Descamps oranın en sadık müdavimlerindendiler. Ben de bunlardan daha ziyade şevke gelerek hayatımı boksun icap ettirdiği tarzda tanzime başladım. O zamandan şimdiye kadar takip ettiğim usul şudur:

(Mâ-ba'dı gelecek sayımızdadır)

[2] Gauncher –Marc gauncher. Fransızca solak demektir.

Boks Mesleğinin Sonu

Jack Mortan'dan tercüme

Boksörlerin kazancı, ettikleri gayret ile daima nispetsiz addedilmiştir. Eldivenin çıplak yumruğa geçtiği günden beri şampiyonlara verilen mükâfatlar nâ-memul bir tarzda tereffu' etti. Rekoru 500.000 dolar ile Carpentier-Dempsey maçına ait olan muharebeden sonraki müsabakaları saymazsak 1914'e kadar en yüksek dereceyi Jack Johnson-Jeffries musâraası kazanır. 1910 senesinde cereyan eden bu maçta galip gelen zenci 728.000 ve Jeffries 96.000 frank aldılar.

Ondan evvel 1903'te Jeffries-Corbett müsabakası hasılatı 218.190 franga, 1908'de Johnson-Burns musâraası hasılatı da 195.750 franga çıkıyordu. Bu adetlerden görüldüğü üzere tarife birdenbire yükselivermiştir.

Carpentier-Dempsey: 1.925.000 frank
Johnson-Jeffries: 1.410.275 frank
Johnson-Burns: 662.500 frank
Jeffries-Corbett: 316.700 frank

Bütün bunlar aynı hakikat olmakla beraber yazık ki boksörler bu yüksek paralardan istifadeyi bilmiyorlar. Çünkü yükselinceye kadar fakr ve mahrumiyet dakikalarına katlandıkları için birdenbire sahib-i servet olunca evzâk ve lezâize kapılıyorlar. Yumruklarının para etmeyeceği zamanları düşünen adamlar pek nadir oluyor.

Hafif sıklet dünya şampiyonu Benny Leonard tali' kendine yüz çevirmeden bir terzi dükkânı açmış ve takdirkârları sayesinde epey müşteri celp etmeye muvaffak olmuştur. James Corbett ile Fitzsimmons aktör olmuşlardı. Willie Lewis menajerlik, Jeffries ile Sullivan çiftçilik ediyorlar.

Bununla beraber kaç kişi de sefalet ve felaket içinde öldü!...

Young Griffo milyon kazandıktan sonra on parasız kaldı, hırsızlık töhmetiyle tevkif olundu. Young Corbett her yere başvurduktan sonra suvanyörlükte karar kıldı. McAuliffe servetini yarışlarda gaip etti. George Dixon fakr u zaruretten öldü. James Sullivan kırk beş yaşında intihar etti.

Meşhur Joe Coburn 1863'te bir saat on dakika süren 63 devrelik bir maçta Mike McCoole'ı mağlup edince meşhur olmuştu. Kendisini pek ziyade takdir eden milyoner

George Lavigne vefatına kadar kendisini besledi. Lakin sonra Coburn parasız kaldı ve veremden vefat etti.

Daha ne Peter Jackson'lar, George LaBlanche'ler hep bu yüzden terk-i hayat ettiler.

Çabuk kazanılan para istifade temin etmez. Gözde olan bir boksör daima para arttırmamak hatasını işler ve her zaman böyle kazanç olacağını zanneder. Birkaç numune bu sefih güruhundan ayrılır:

Peris/Price iyi bir avukat, Henan dehşetli surette zengin, Morrissey milyon sahibi oldular. Turnbull, Long İsland'da cesim saraylar yaptırdı. John Gully 1807'de dünya şampiyonu olur olmaz unvanını terk ile üç defa "Derby" koşusunu kazanmış ve nihayet mebus olmuştu.

Her şeye rağmen eski zaman boksörleri gayet sade bir hayat geçirirlerdi. Şimdiki meslektaşlarında görülen şıklık, saltanat merakı onlarda yoktu. Yazık ki o vakitten beri boks, bir spor olmaktan gittikçe uzaklaşıyor.

(Makalede isimleri geçen boksörlerin ekserisi Amerikalı'dır.)

Hafif sıklet dünya şampiyonu Amerikalı Benny Leonard (Ring muvaffakiyetleri zamanı geçmeden terzi dükkânı açmak tedbirinde bulunmuştur.)

Jeffries çiftçilik yaparken
[Karşıki sahifedeki makale münasebetiyle]

Spor Âlemi Şilti İçin Müracaatlar

Kânunuevvelin nihayetlerine doğru Taksim'de icra edilecek maçlara şimdiye kadar âtîde esamîleri yazılan mekâtib ile üçüncü takımlar müracaat etmişlerdir.

Tıbbiye, Eczacı-Dişçi, Baytar, Bahriye, Sanayi-i Nefise, Ticaret, Darülmuallimîn, Darüşşafaka, Sanayi mektepleri ile Galatasaray, Üsküdar, Beşiktaş Osman Paşa Sultanîleri, keşşaflar... Üçüncü takımlardan Fenerbahçe, Anadolu, Galatasaray, Vefa, Makriköy Spor, Makriköy İdman Yurdu kulüpleri dâhil olmuşlardır.

Gerek küme taksimatı ve gerek fikstür yapmak için, dâhil olan müesseseler birer murahhaslarını 14 Kânunuevvel Perşembe günü öğleden sonra saat tam bir buçukta Bâbıâli'de Resne Fotoğrafhanesi karşısındaki Minber Matbaası'na göndermeleri rica olunur. Gelmeyenlerin hakkı sakıttır.

Borçlarını Tesviye Etmeyen Abonelerimize

El'ân taşradan ve dâhilden abonelerini göndermeyen kârilerimiz bulunuyor. Mecmuamıza büyük yardımı dokunacak bu muavenetin bir ân evvel icra edilmesini kendilerinden rica ederiz.

İdarehane: Bâbıâli Klişeci Alâeddin Bey'in Atölyesi

Spor Âlemi

Tayyarecilik Âleminde Türkler

İzmir: 7 Teşrinisani 1922, Orhan Haydar

Kârilerime

Şimdiye kadar *Spor Âlemi* sütunlarında dünya tayyarecilik vekayiini imkânın müsaadesi nispetinde tespite az çok hasr-ı mesai ederken tayyareciliğimiz hakkında kelime-i vahidelik bir malumata sahip olamamak gibi elim ve pek derin teessürler içinde bulunuyordum. Öyle zannediyoruz ki aynı his ve düşünceler bu sütunlarda lütfen yazılarımızı takip etmek zahmetini ihtiyar buyuran arkadaşlarımızda da makes buluyordu. Kahraman ordumuzun mübarek ana topraklarımızı pek şanlı bir surette istirdadıyla başlayan vaziyet-i ahire-i mes'ûde dolayısıyla İzmir'imize kadar vaki olan seyahatim bana tayyareciliğimizin vaziyet-i hâzırası hakkında tetkikatta bulunmak imkânını bahşetti. Gafil Harb-i Umumî ricalimizin cahilane idareleri yüzünden bir vakitler ifna ve ilga edilmek gibi bir akıbet-i müthişeye maruz kalan tayyareciliğimiz mesleklerine candan bağlı bir avuç kahraman ve fedakâr zabitimizin fevkalbeşer mesaileri neticesi olarak bugün âtî için canlı ümitler verecek bir hâl-i mükemmeliyete vasıl olmuştur. En basit bir dünya kavaidine bile muhalif olarak bir gün topraklarımızı istila eden cani ve sefiller sürüsündeki müthiş makine tefevvukuna rağmen ordumuzun bu şubesinde Sakarya Harbi'yle beraber inkişaf ve tevessüe başlayan havai akın ve faaliyetler şanlı birtakım menâfii ihtiva etmektedir. İstanbul'da üful edip Anadolu ufuklarında tulûa başlayan tayyareciliğimiz inşallah yine bu gençler sayesinde yakın bir âtîde dünya tayyareciliği arasında kendisine layık olduğu şerefli mevkii kazanacaktır. Yakında intişar edecek olan tetkik notlarımız bu fedakârane mesainin bir tarihçesini havi olacaktır. *Spor Âlemi*, bayrağımızı, ismimizi yükseltmek ve onları her şeyin fevkinde görmek üzere hayatlarını bu mesleğe vakfeden bu cesur ve mütevazı zabitlerimizi sahifelerinde görmekle iftihar edecektir.

Her şeyden evvel dostluğunu kazanmakla iftihar ettiğim pek kıymetli arkadaşım üçüncü şube müdürü Pilot Yüzbaşı Emin Nihat Bey bu mesut teşebbüsün tahakkukuna hizmet edecek en mühim ve salahiyettar bir simadır. Harb-i Umumî'de rüfeka-yı mesaisiyle beraber Kafkas ve Hicaz Cephelerinde, ezcümle son muharebâttaki akınlarda şayan-ı dikkat faaliyetlerde bulunmuş olan Nihat Bey, Binbaşı Fazıl, Salim, Feza, Yüzbaşı Nuri, Zeki, Mülazım Vecihi, İsmail Zeki, İhya Beyler'le beraber tayyareciliğimizde pek mühim bir mevkie malik bulunmaktadırlar. Kârilerimiz de bu kıymetli tayyarecilerimizden ekserisinin muhtelif tarihlere ait olan hatıralarının *Spor Âlemi* sütunlarında intişar etmek üzere müsaadelerinin istihsal edilmiş olduğunu iblağ etmekle büyük bir sevinç hissediyorum. Binaenaleyh benim gibi hayatta tayyareciliğimizin terakki ve tealisini görmekten başka hiçbir saadet beklemeyen bir aciz için bundan büyük bir bahtiyarlık olamaz. Yarınki Türk tayyarecilerinin bir rehberi olacağına kani olduğum bu notların bu sütunlarda intişarına sebep olan ve bana pek büyük bir samimiyet ve nezaket ibraz eden –spor ve tayyarecilik- muharriri kahraman tayyarecimiz Emin Nihat Bey'e teşekkürü bir vecibeden addederim.

Spor ve Tayyarecilik

İzmir: 7.11.38
Kuvâ-yı havaiye müfettişlik üçüncü şube müdürü tayyareci Yüzbaşı Emin Nihat

Spor sınıfından ma'dûd olan tayyarecilik son senelerin en mühim âsâr-ı medeniyesinden beri olmakla beraber tarihi tasavvur edildiğinden çok eskidir. Şu hâlde birçok asırların hazırlayıp meydana getirdiği tayyarecilik ancak bu asırda tekemmül etmeye başlamıştır, denilebilir!

903 senesinde Amerika'da motor kuvvetiyle ilk uçanlar, bir uçuşta üç yüz metre kat'ına muvaffak oldukları zaman insanlar herhâlde pek mebhut kalmışlardı. 922'de tayyarelerin saatte 370 kilometre bir sürate malik olmalarına karşı acaba bütün âlem pek büyük şeyler hissetmiyor mu? Ben bu demir asa terakkiye herkesten fazla hayranım! 908 senesi havada ilk tayyareyi gördüğüm zaman tayyarecileri takdir ve takdis etmiştim. Buna da sebep bütün koca bir şehir sakinlerinin enzâr-ı hürmetlerini celp

edenlere karşı hissettiğim gıpta idi. Zaman bana o fırsatı verdi ve 1914'te harbin infilakından biraz sonra tayyareci olmağa çalışmaya başladım. Galiba nisan ayı idi, arz yeşil çimenlere bürünmüş... çayırlarda koyun sürüleri, İnekler otluyordu. Ben ilk uçuşu râsıd olarak yapmaya hazırlanıyordum. O zaman pek berrak ve diri renklerle göze çarpan bu manzara ve tabiatın güzelliğine karşı gaşiy olduğumu söylersem inanınız! Artık bundan sonra her tarafı güzel görmek için uçmak fırsatlarını kaçırmaz oldum... ilk yalnız olarak uçurulacağımı anladığım gün ...büyük bir memnuniyet ve sevinçle müterâfık işi

Sakarya Harbi'ni baştan başa idare eden İsmet Paşa tayyaresi

başarabileceğime ait hafif bir adem-i itimat hissediyordum. Tayyareye kuruldum ve kendime bir çekidüzen verdim. Daha motorumu işletmeden evvel bacaklarıma hafif bir titreme arız oldu. Tabansızlığa delalet!...

Lakin motor tam gazla işlemeye başlayınca, tayyaremle karşı karşıya kaldım ve röleye başladım. Bu esnada titreme, korku, hepsi unutulmuştu. Nihayet uçuyordum ve görüyordum ki tayyarede benden başka hâkim ve nazım yoktu, bu azim muvaffakiyetti... Bu uçuş bana her şeyi yapabileceğimi pek vazıh anlatıyordu. Yere muvaffakiyetle indim... Bundan sonra uçuşlarım tevali edip gidiyordu. Hatta birkaç kaza beni hastaneye kadar götürdü fakat bana azmimden, imanımdan bir şey gaip ettiremedi.

Bir gün bir arkadaşım deniz üzerinde, dağlar üzerinde velhasıl tehlikeli yerlerde uçarken hissettiğim şeyleri sordu. O zamanın ihtisasâtıma şöyle bir şekil verebildim idi!...

Evvelâ: motorun iyi işleyeceğine ait itimadınızı bin türlü mantıklarla takviye etmek, saniyen fena düşüncelerden tevakki etmek, salisen tehlikeli mıntıkadan geçmezden evvel fazla irtifa almak.

(Bu gibi tehlikeli mahallerden geçilirken tayyarenin bir türlü yürümediği ve motor sesinin de her an değiştiği hissedilmeye başlar. Hafif terlemeye ve asabınız zafiyete uğradıkça yavaş yavaş hami-i hakikiden istimdadı takviyeye başlarsınız! Zaman geçer. En aşağı saatte 160 kilometre koşan tayyare... tehlikeli yerleri atlar... ve o zaman hummalı geçen sâbık dakikaları kabuslarıyla beraber unutur ve yeniden ayaklarınızın altında açılan vasi sermaye-i rü'yet önünde uçuşa devam edersiniz...) ve hakikatte de cevap bundan ibaret olabilirdi. Uçuşlarda irtifaın fazla olması kazanın miktarını pek ziyade tenkis eder. Çünkü motora arız olan bir sakatlıktan dolayı uçuşa devam edemeyeceğine kanaat-ı kâmile gelince tayyareci, tayyaresini muvaffakiyetle indirebilecek bir iniş meydanı aramaya başlar. Yüksek irtifadan bittabi saha-i rü'yet fazla olacağından, motorun muattal kaldığından itibaren (vasatî olarak tayyarenin yüz metrede bir kilometre süzüldüğüne göre iki bin metre irtifaından yirmi kilometrelik bir mesafeyi kateder.) tayyarenin irtifaına göre süzüleceği saha dâhilinde katiyen itidal demini bozmayarak iniş mahalli arar ve tayyaresini oraya sevk eder.

Motordaki arıza sebebiyle telaşa düşen tayyareci inebilecek meydan vasi dahi olsa fena neticelere maruz kalır. Tayyarecilikte en esaslı amil asabın kuvvetli bulunmasıdır.

Tayyareciliğin spordan ma'dûd olduğuna hiç şüphe yoktur. Sporla alakadar olan arkadaşlarımın kâffesi sporla iştigal etmemiş olanlara nazaran tayyarecilikte pek bariz bir surette tefevvuk ettikleri ayânen sabittir.

Bu sahifemizde hatıratı neşir olunan tayyareci Emin Nihat Bey

Futbol:

Fenerbahçe 2-İngilizler 1

1 Kânunuevvel Cuma günü Taksim Stadyumu'nda Fenerbahçeliler ile Revenge Takımı'nın maçı icra edileceğini yazmıştık. Hâlbuki perşembe günü akşamı gemi boğazdan çıktığından müsabaka evvelce teklif edilen Yıldırım İngiliz Takımı ile yapıldı. Oyun soğuk ve kar serpintileri arasında ümidin fevkinde heyecanla takip ediliyordu. Fenerbahçe bugün müdafaanın en mühim iki uzvu olan İsmet ve Hasan Kâmil Beylerden mahrum olarak sahaya çıkmış ve takım da:

Şekip,
Cafer, Kadri,
Ragıp, Galip, Fahir,
Sabih, Alâeddin, Zeki, Nevzat, Bedri
Beylerden teşekkül etmişti.

Başlangıçta İngilizler pek kuvvetli akınlarla Fenerbahçe kalesine ilerlemeye başladılar. Böylece ilk anlar her iki taraf için de tehlikeli geçti. Biraz sonra tefevvuk İngilizlerde idi ve bu yükseklik partinin nihayetlerine kadar devam ederek Fenerlilere bir sayı yapılmasına sebep oldu. İkinci devrede Fenerbahçe hücuma geçmişti. Ve ilk birinci akını ofsayt ile tevkif edildiyse de ikinci akında Zeki Bey'in pasıyla Alâeddin Bey kenardan hasmın mahir kalecisine ilk golü yaptı. Oyun beraber vaziyette ilerliyor ve etraftan temaşa-gerler daima Fenerlileri teşvik ediyorlardı. İngiliz kalesine yağan şutlar mütemadiyen kalecinin mahareti önünde neticelenemiyordu. Başlangıçtan epeyce sonra kale önünde sıkı bir hücum esnasında Fener'in yeni muhacimi Nevzat Bey ikinci sayıyı da yaparak Türkleri galip mevkiine geçirdi. Oyun artık tek kale vaziyete dönülmüş ve müdafiler orta çizgiden ileriye gelmişti. Fakat hasım müdafaasının kuvvetinden sayılarını tezyit etmek kabil olamadığından aynı şekilde müsabaka nihayetlendi. Maçta İngilizler çok güzel oynadılar. En mühim oyuncuları olan sağ açıklarını Fahir Bey iyi tuttuğundan istifade edilemedi. Müdafilerden Cafer, Kadri, Şekip Beyler her biri günün en mühim uzvu idiler. Fener'in en kıymetli ve korkunç hattı olan muhacimler ise daima muvaffakiyetle ilerledi. Yalnız sağ taraf, biraz daha çalım yapmayabilirdi. Fakat umumiyet itibariyle hepsi güzel oynadılar.

Fenerbahçe'nin namdar muhacim hattı İngiliz kalesine hücum ederken

Cuma Lig Maçları

Cuma günü Kadıköy'ünde icra edilecek lig maçlarına havanın muhalefetinden Galatasaray gelmediğinden Vefalılar, Darüşşafaka gelmediğinden Altınordulular seremoni yapmışlardır.

İkinci takım maçları sabahleyin icra edilmiştir. Galatasaray-Vefa ikinci takım müsabakasında sıfıra karşı bir sayı ile Galatasaray galip, Darüşşafaka-Altınordu ikinci takımlarında sıfıra karşı bir sayı ile Altınordu galip gelmiştir.

Soğukta yapılan son futbol müsabakalarında kaleciler

Criqui'nin Müthiş Yumruğu

Criqui'nin Walter Rossi'ye kazandığı son seri muvaffakiyet herkesi şaşırttı. Vakıa bütün meraklılar galebenin bu suretle tecelli edeceğinden emindiler. Lakin şayan-ı hayret olan şey nakavt kralının birinci rauntta galibiyeti değil, o galibiyete sebep olan saika âsâ yumruğu idi.

Criqui'nin sağ ve sol kroşeleri menajeri Eudeline'in dediği gibi bir "teahhurlu yumruk"-tur. Darbeyi vuran kol hiç hız almaz. Bu vuruş, tesirini hızdan değil süratinden alan hususî bir kroşedir. Bundan başka bu darbe daima hasmın hücumuna karşı vurulur. İşte bu yumruk Eudeline tarafından "teahhurlu yumruk" diye tevsîm olunmaktadır. Bunu yiyen boksör o kadar altüst olur ki derhâl yere düşemez.

İşte Walter Rossi geçen gün bu müthiş darbeye hedef oldu. Ve tesiri o kadar kat'î oldu ki, Rossi yere düşmeden evvel bir iki saniye ayakta nakavt olduğu belli idi. Seyircilerden birisi bu hâli şöyle tarif ediyordu:

- "Criqui, etrafınızda dolaşan ve sizi, acıyı ancak birkaç saniye sonra hissedecek surette süratle sokan bir yaban arısıdır." Bakalım, Billy Matthews de bu arıdan şikâyet edecek mi?

Carpentier'in Hatırasına Zeyl

Kendi tarafından yazılmış olan "Carpentier'in Hatıratı" hitama erdi. Carpentier o kitabın neşrinden sonra da boks hayatına devam etmiş ve birkaç mühim galebe ve mağlubiyetler kaydetmiştir. Bu meşhur adam hakkındaki malumatı ikmal niyetiyle Levinsky galebesinden son Siki mağlubiyetine kadar olan müsabakalarının bir fihristini ber-vech-i âtî ilave ediyoruz:

Hasmın İsmi	Devresi	Neticesi	Şekli
Jack Dempsey	4	Mağlubiyet	Nakavt
George Cook	4	Galibiyet	Nakavt
Ted "Kid" Lewis	1	Galibiyet	Nakavt
Battling Siki	6	Mağlubiyet	Nakavt

Keşşaflık hayatının hatıraları arasında...
Sonbaharda Sarıyer gezmesinde

Tashih

Geçen nüshamızda boksta zenciler serlevhası altındaki resimlerde Dixie Kid yazılacağına Ted Kid yazıldığından tashih olunur.

Kemal Bey Sineması'nda

Büyük millî filim
5 Kânunuevvel Salı gününden itibaren bir hafta mütemadiyen

Bir Facia-i Aşk

Büyük aşk macerası 5 muazzam kısım "Kemal Bey ve biraderi" filim fabrikası tarafından imal ve ihzar edilmiştir.

Alemdar Sineması

Cuma programımızda yalnız 3 gün
Şark İncisi yahut
Mihrace'nin Yeni Sergüzeşti
Bütün ihtişam ve saltanatıyla şark hayatı[nı]
musavver muazzam dram
5 kısım hepsi birden

Monde Sportif

Terakki Mağazası Sahibi Abdülaziz Bey

Boksör Sabri Mahir Bey'in hatıratını bu nüshamızda neşrederken biraderini de kârilerimize tanıtmak isteriz. Aziz Bey de kardeşi gibi sporcudur. Her ne kadar şimdi bilfiil uğraşmıyorsa da her fırsatta gençlere muavenet ediyor. Kendisi İstanbul Sultanîsi Kulübü'nün ilk müessislerinden olup Fikri, Bedri (şimdi her ikisi de doktordur), Sadi, İhsan, Hayri Beyler arasında mühim uzuvlardan biri idi. Bu devirler Galatasaray'ın en parlak senelerine tesadüf ettiğinden arada bazı sporlarda karşılaşıyordu. Bilahare Aziz Bey hayatını ticarete atarak azmi ve sebatı sayesinde bugün Bahçekapı'da İtibar-ı Millî Bankası ittisalindeki Terakki Mağazası'nı açmış ve bunu günbegün tevsie başlamıştır. Fakat bu sıralarda da yine spordan kendini ayıramadığından memleketimizde ilk *sketing*te yapılan boks maçlarını organize etmiş ve aynı zamanda büyük futbol maçlarında oyuncuların şevklerini arttırmak için de birçok kupalar da hediye etmiştir.

Sene 4

SPOR ÂLEMi

Numara 11

Sahip ve Müdürü: Çelebizade Sait Tevfik

Sermuharriri: Burhanettin

Fransızlar İstanbul'a mı geliyor?

(Fazla tafsilat dâhildedir)

İlkbaharda İstanbul'a gelecek Fransız sporcu grubunun meşhur atlet ve oyuncuları
(Yukarıdakiler) Fransa sürat koşusu şampiyonu Mourlon, Fransa'nın en iyi şut atanlarından futbolcu Nicolas, şampiyon Boksör Criqui
(Ortadakiler) 110 metre mânialı koşu şampiyonu Géo André, yüksek atlama şampiyonu Walden.
(Aşağıdakiler) Dünyanın en meşhur kalecileri arasına dâhil olan Chayriqués, Fransa'nın en iyi muhacimlerinden Dewaquez...

Nüshası (5) kuruştur.

Kârilerimizin Mektupları:

Spor Âlemi Müdüriyet-i Aliyyesi'ne

Efendim

Türkiye İdman Mecmuası'nda müsadifim olan bir yazıyı alakadarlığım hasebiyle tekzip için muhterem mecmuanızda bir yer tahsisini rica ederim:

"338 senesi İstanbul Sultanîsi fikstürleri natamam kalmış ve hiçbir sınıf bu şampiyonluk için tam bir galebe temin edememiştir. Heyet-i idare ve futbol encümeni de bu yolda bir karar vermemiştir."

Her hakikati ilana vasıta olan mecmuanızın neşredeceği ümidini izhar ile hürmetlerimi takdim eylerim.

İstanbul Sultanîsi Terbiye-i Bedeniye Kulübü Reis-i Sabıkı İshak

(İlandır.)

İsmet Paşa

Muhterem Hariciye vekilimizin çocukluğu ve gençliği, orduda, Anadolu'daki hayatı ile tanımak için bu eserin okunmasını tavsiye ederiz. Orhaniye Matbaası tarafından neşredilmiştir. Fiyatı beş kuruştur.

Kemal Bey Sineması
14 Kânunuevvel Perşembe gününden itibaren
Polis Hafiyesi
Nobody
Fevkalâde sinema romanı

Carpentier'in Hatıratı
Kitap şeklinde neşir olunmuştur.
200 Sahife – 60 resim – 25 kuruştur.
Her kitapçıda bulunur.

13 Kânunuevvel 338	Nüshası 5 kuruştur	Numara 11	Yeni Sene Dördüncü sene – Numara 73

SPOR ÂLEMi

Her hafta perşembe günleri neşir olunur. Spora ait mecmuadır.

Bend-i Mahsus:

Sporda İş Adamları – Fransızların İlkbahar Ziyareti – Futbol Encümeni ve Futbol Hakem Kursu

Kulüplerdeki muhtelif inhisar, idare tarzlarının tesiriyle mi yoksa iştirak eylediği mecmuanın hayatında kendinin de sahib-i vazife ve hak olduğunu düşünmediğinden mi nedir? Bizde idmancılar sporun idarî işlerine hiç rağbet etmiyor. İdman İttifakı'nın teşekkülüyle meydana çıkan birçok vazifeler adam bulamamak yüzünden ya ifa edilemiyor yahut ehli bulunamayarak ondan da beter bir vaziyete düşüyor. Hâlihazırda sporun hareket-i fenniyesi değil; teşkilat, tatbikat ve içtimaiyatı itibariyle vücudundan istifade melhuz olanlar maalesef pek mahduttur. Hâlbuki bu adamlar olmazsa, sporcunun kıymeti, mesaisi meydana çıkamayacağı gibi aralarındaki münasebetler de tanzim edilemez ve kör dövüşüne benzeyen böyle spor harekâtından da bir fayda elde edilemez. Biz bu iş adamlarını askerî cüz'-i tamların erkânı harbiyesi gibi telakki ediyoruz. Bir kıta-i muharebenin topçu, süvari, piyade velhasıl sunûf-ı müslimesi ne kadar tam ve kâmil olsa erkân-ı harbiyesi olmadan yani o kuvvetlerin ne suretle ve nerelerde istimal edileceği tayin edilmeden iyi bir iş görmesi nasıl memul değilse sporda da bu vazifeyi ifa eden idarecilerin yokluğu aynı menfi neticeyi verir. Onun içindir ki kulüplerimiz her fırsatta bu idare adamlarını çoğaltmaya, idmancı yetiştirir gibi bunları yetiştirmeye çalışmalıdır. Bu mesai için İdman İttifakı'nın muhtelif heyetleri şimdilik bi'l-mecburiye birer stajyeri olabilecektir.

...

İdman İttifakı Reisi Ali Sami Beyefendi'nin bu nüshada münderiç beyanatından da anlaşılır. Fransızlar, İstanbul'a ilkbaharda en güzide idmancılarından mürekkep bir grup gönderecekler. Maksatları, kendilerini bize tanıtmak ve Fransızlar hakkında hüsn-i nazar kazanmak... Her yerde böyle spor ziyaret ve temasları yapılır, milletler arasında hüsn-i âmîziş husulüne ve bunun gitgide takviyesine medar olur. Maksadımız ziyaretin bu, nev-ummâ siyasî rengini tetkik değildir.

Geçen nüshada Avrupa gazetelerinden naklen yazdığımız havadisten de pek râ'nâ anlaşılacağı vecihle Fransızlar İstanbul'a âdeta olimpiyat seçmeleriyle geliyorlar. Futbolcusundan, atletine, boksörüne kadar dünyaca maruf adamlar geliyor. Vakıa biz bundan memnun oluyorsak da bu adamlar İstanbul'un Türk sporcularında bir mevcudiyet değilse de bir aşk-ı gayret olduğunu görmeleri, tasdik etmeleri iktiza eder.

İlkbaharda geleceği kuvvetle muhtemel olan bu atletlere karşı kimleri çıkaracağız. Ve ne gibi müsabakalarla ne tarzda onlarla karşılaşacağız? Bunu şimdiden tespit ederek ona göre hazırlanmak pek ziyade mucib-i muhassenat olacaktır. Üç ay zarfında, hele bizim memleketimizde ancak muhtelit bir Türk takımı, bir iki güreşçi ve koşucu meydana çıkarılabilir. Şimdiye kadar Türkler, böyle beynelmilel mahiyeti haiz spor teması yapmadığı için her şeyi terk ederek hatta mukannen futbol müsabakalarını bile ihmal eyleyerek şimdiden mutlaka hazırlanmalıdır, buraya gelmesi muhtemel Fransızların şimdiden hazırlanmakta olduklarını haber alıyoruz. Buna mukabil bizim ne yapmamız lâzım geleceğini izaha lüzum görmeyiz. Fazla adamla çok iş görüleceğine kani olmadığımız için bizce, futbol, güreş, atletizm ve boks için ikişer kişilik tam salahiyetli mütehassıs heyetleriyle işe şimdiden girişmek şu sıra İdman İttifakı'nın en acil vazifesidir.

Türkiye İdman Mecmuası refikimiz son nüshasının baş bendinde T.İ.C.İ. Futbol Encümeni'ni muaheze ediyor. Vakıa, bu seneki futbol maçları münasebetiyle verdiği karardan

dolayı encümen serzenişe müstahak olsa da bazılarımızın düşündüğümüz gibi feshine ve yeniden teşkiline, hakkında tahkikat icrasına velhasıl biraz zecri harekete henüz hiçbir sebep yoktur. Unutmamalıyız ki İdman İttifakı'nın bütün teşkilatı gibi Futbol Encümeni de İstanbul'da yeni doğmuş ve yeni işe başlamış bir müessesedir. Bidayeten vukuu gayrikabil-i içtinap olan aykırılıkların zaman ile düzeleceğine şüphe edilemez.

Âlemde hangi iş, başlanır başlanmaz berkemal-i tam ile başarılabilmiştir; şu hâlde bizim encümeni fesih ve tehdit değil, tenvir ve ikaz yoludur; ki en mantıkî ve faydalı tarz ıslahtır. Bu ufak istitrattan sonra bu encümenin verdiği bir karardan takdir-i memnuniyetle bahsetmek isteriz: yirmi senedir kulüpler arasında mütemadiyen oynanmakta olan futbolu hakkıyla idare edecek hakemlerin mahdûdiyeti, bunların vukuf ve salahiyetleri hakkındaki kanaatlerin ihtilafı yüzünden bizde futbol hakemliği her zaman bir "Şark Meselesi" ehemmiyetinden ve müzminliğinden kurtulamamıştı. Bu büyük mahzuru gören encümen, hakem yetiştirmek için bir "kurs" tesisine karar vermiştir. Henüz tafsilat ve teferruatına vâkıf olamadığımız bu teşebbüsü olanca kuvvetimizle takdir ve encümeni bu musîb karardan dolayı şayan-ı tebrik buluruz.

Spor Âlemi

Spor Külliyatımızdan Futbol (4)

İngiliz Amatörlerinin Oyun Tarzı

İngiliz amatör futbolcularının hakiki timsalleri Corinthianlerdir. Bunlar İngiliz Darülfünunlarının en güzide oyuncularından mürekkep bir gruptur ve oyunları dekâyık-ı fenniyeye müstenittir.

İngiliz oyuncularından: J. Dimmock
Dünyanın en müthiş sol açığıdır.
Sol içeri Bliss ile pasları insanı hayrette bırakacak derecededir.

Bunlar hemen umumiyetle, hâli vakti yerinde aile çocukları olduğundan tam amatördürler. Futbol onlar için seçilmiş bir eğlencedir. Onu en şık ve zarif tarzda oynamaktan başka bir şey düşünmezler ve netice ile hiç alakadar olmazlar. Bir futbol meraklısı için bu centilmenleri futbol oynarken görmek hakikaten büyük bir zevktir. Harekâtın zarafeti ve etvârın ciddiyet ve nezaheti derhal göze çarpar.

Corinthianlerin topa olan hâkimiyetleri âdeta darbımesel sırasına geçmiş ise de sık egzersiz yapmadıklarından İngiliz profesyonellerinin en yüksek kısmı kadar bu hususta haiz-i meleke addedilemezler.

Şu hâlde Corinthianlerin oyununun evsaf-ı mümeyyizesi ve binaenaleyh amatör futbolcu nedir?

Topun ciddî ve pek mükemmel murakabesi, projesiz ve mutedil dripling, sağ ve sol ayakla emin şut, ustalıklı çalım ve bilhassa takım oyununda beraberlik bunların en bariz vaziyetleridir. Şahsî kıymet ve mezâyâdan ziyade bu oyun beraberliğidir ki, daima nazar-ı dikkati celp eder. Corinthianlerin harikulade bir sıyrılışları vardır. Top daima en ziyade muvafık vaziyette bulunan oyuncuya emniyetle verilir. Bu oyuncular rakiplerine karşı fevkalâde nazikâne muamele ederek onların birer dost olduğunu daima gösterirler. Bu hâl

oyuncuların yüksek kıymet-i ahlakiyede olmalarından münbaistir. Filvaki futbolu sıhhî bir eğlence telakki edenler için oyunlarda şiddet mevzubahis olamaz. Ve ne olursa olsun galebeye değil, iyi oynamaya çalışır ve şu hâlde hasım da sarsılmaz.

İngiliz amatörlerine atfedilen yegâne kusur biraz soğuk ve mühmel oynamalarıdır. Bunlar da evvela İngiliz tabiiyetinden, saniyen oyunu sıhhî bir eğlence telakki etmelerinden münbaistir. Buna mukabil şu kusurun tevhit edildiği bir meziyet vardır; ki o da oyuncunun neticeye saplanmayarak oyunu daha fennî oynamaya çalışabilmekteki serbestîsidir.

Hâlihazırda en iyi İngiliz amatör oyuncuları:

Vivian Woodward, Geo Smith, S.N. Day, Brisley ve meşhur orta muavin Woosnam'dır. Şurasını da ilave edelim ki futbol oynayanların behemehâl zeki olmaları iktiza eder. Bu da İngiliz amatörleri arasında pek çoktur.

İngiliz Profesyonellerinin Tarzları
Futbol Makinesi

İngiliz profesyonel oyunu büsbütün başkadır. Profesyonel oyuncular futbolu kendileri için sanat ve medar-ı maişet ittihaz etmişlerdir. Binaenaleyh kıymet-i iştirâiyeleri artıp eksilebilir.

İngiliz Profesyonelleri Nerede Toplanır?

Bunlar ale'l-ekser amele veyahut küçük memurlar meyanında çıkar. İngiltere'de futbol, profesyonel oyuncuları iyi geçindirir. Fakat bunlar gayet sıkı bir idare ve nizama tâbidir. Hele kolay kolay "yeni zengin" olamazlar. Profesyoneller ciddî bir idmana tâbi olup hemen hemen kendine ait olmayan vücuduna iyi bakması şarttır. O futbolda âdeta bir cambaz olur, topa hatıra gelen her hareketi yaptırır. Alır, verir, çeker, atar ve bunu büyük bir maharetle yapar.

Bir profesyonel takımda oyuncunun mahdut vazifesi vardır ki haricine çıkamaz. O, bir antrenörün talimiyle yetişmiş ve bir kaptanın emrine körü körüne itaat eder. Bir makine gibi işleyen profesyonel oyununun mahiyetini bu keyfiyet izah edebilir.

Eğer maç pek mühim olursa profesyonel takımlar kabil olduğu kadar âzimâne oynarlar. O zaman oyun seri, muayyen ve oldukça şedit olur. Gayrimuntazam olmazsa, profesyonel oyuncuyu seyretmek gayet hoş ve merak-âver olur. Onun içindir ki onların oyunlarına binlerce halk gelir. Profesyonel oyunu izah için şu kısa tarifi de ilave edeceğiz. (Bu oyun neticeye varmak için her şeyi yapan ve hiçbir şeyden çekinmeyen ustalar oyunudur.)

Eğer ciddî surette oynarlarsa bu adamları mağlup etmek kabil değildir. Çünkü her biri şahsen hiçbir kusuru olmayan mükemmel oyuncular olduktan başka takımlarının oyunu da uzun tetkik ve tetebbular üzerine sevk ve idare edilmektedir. Fakat eğer netice hiçbir şey kazanılması mukarrer olmayan dostane müsabaka ise pek isteksiz oynarlar.

İskoçya Oyuncuları
Futbolun Artistleri

Her ne kadar İngilizler futbolun hocasıdır denirse de hakikat-i hâlde İskoçyalılar bundan kırk sene kadar evvel İngilizlere mütefevvik idiler. O sıralarda büyük kulüpler daima İskoçyalı oyuncular celp ederlerdi. Bu da gösterir ki İskoçyalılar o devrin ustası idiler.

İskoçya futbolu Avrupa'da pek tanınmış değildir. Geçen sene İskoçya'nın meşhur profesyonel kulüplerinden, Glasgow'dan Celtic Kulübü Fransa'da bir cevelan yaptı. Ve Barcelona'da, Lille'de ve Paris'te oynadı ise de o sene mevsim müsabakaları gayet ciddî olduğundan istediği tarzda bir "turne" yapamadı ve kendini, bütün kıymetini gösteremedi.

İskoç futbolu İngiliz futbolundan bazı noktalarda farklıdır. İskoçya'nın iyi oyuncuları, topa İngilizlerden fazla hâkimdirler. Bu adamlar âdeta dripling kralıdırlar. Topu o kadar güzel sevk ederler ki, ayaklarına görünmez bir yayla bağlı zannolunur.

Büyük İskoç takımları kısa, seri ve mail pas oyunu yaparlar ve çok yer değiştirmezler.

Bunlara atfedilebilecek yegâne kusur topu ayaklarında çok tutmaları ve şahsî maharete fazla ehemmiyet vermeleridir. Bununla beraber bu adamlar o kadar ustadırlar ki, bu kusurlardan hiçbir mahzur hâsıl olmaz ve topu istedikleri zaman istedikleri adama emniyetle verebilirler.

İşte futbol, onu anlayanlar nazarında böyle ilmî bir ehemmiyeti ve kıymeti haiz iken, anlamayan ve ihata edemeyenler için hiçbir mana ifade etmez bir çekişmedir.

Berlin'de Münir Bey'e:

Terakki ettiğinizi duyuyoruz. Tebrik ederiz, mecmualarınız muntazaman bura postanesinden sevk ediliyor. Oradan tahkikatta bulununuz.

Boksör Sabri Mahir Bey'in Hatıratı

(Geçen nüshamızdan mâ-ba'd)

İtalya ağır sıklet şampiyonu Spalla ile Sabri Mahir Bey müsabakadan evvel ring üzerinde

İdman:

Sabahları altı buçukta kalkarım. Kahvaltım iki yumurta ile çaydan ibarettir. Çay umumiyet itibariyle tavsiye edilmezse de bana zarar vermez. Sütü şişmanlattığından içmem. Kahvaltıyı müteakip boksa lâzım olan harekâtı yaparak sekiz on kilometre koşarım. Koşudan sonra masaj yaptırır ve öğleye kadar istirahat ederim. Adalâtı zayıf düşürdüğünden her vakit duş yapmam.

Birçoklarının zannettiği gibi fazla yemenin fazla kuvvet doğuracağı fikrinde olmadığımdan yemeklerimde daima ifrat ve tefritten kaçınmışımdır. Fazla et yerim. Çok sevdiğim hâlde karın yaptığından pirinçten nefsimi mahrum etmeye mecburum. Şeker kemikler için çok iyi olduğundan fazla yemek zarar vermez. Hatta bizde çok tatlı yemek pehlivanlığın başlıca icabâtındandır.

Yemekten iki, iki buçuk saat sonra jimnastik-haneye gider ip atlamak, terbiye-i bedeniye, boks ve gölge boksu ile meşgul olurum.

İp atlamak yakın zamanda maç olmadığı takdirde seri olmamalıdır. 1.000 defa atlamak kâfidir ki vasati on beş dakika devam eder.

Boks, zamanın ehemmiyetine göre yakında maç yoksa altı, varsa on raunda kadar yaparım. Muhtelif hasımlarla karşılaşabilmek, yeni usuller karşısında itidal demini muhafaza edebilmek için muhtelif cüsseli, muhtelif tarzda dövüşen insanlarla çalışmak icap eder. Mesela ben çabuk dövüşmek için o vakitler bile süratiyle meşhur olan Criqui ile egzersiz yapardım.

Harekât-ı bedeniyeyi boksu müteakip yaparım. Bu hareketler gülle ve aletsiz olup,

İngiltere ağır sıklet şampiyonlarından Goldrick ile Sabri Mahir Bey
Sabri Mahir Bey'in arka sırasında görülen Arap kendi çalıştırdığı Müslüman Battling Siki'dir.

İsveçlilerden mülhem ve birçok yerlerde muvaffakiyetle tedris ettiğim kendi usulümdür.

Gölge boks (*Shadow Boxing*) ile biraz fazla meşgul olurum. Malum olduğu üzere bu gayet zor olmakla beraber son derece istifade temin eder. Mesela Harry Wills'in idmanı hep bununladır. Bunu bana ileride Dixie Kid tavsiye etmişti.

İlk Muvaffakiyetler ve Profesyonellik

Böylece çalışalı çok olmamış, iyi ki Fransa müptediler şampiyonluğu müsabakasında 3'üncü, amatörler şampiyonluğu müsabakasında da 2'nci çıktım. Bir gün jimnastik-hanede[1] otururken içeriye Metro girdi. Yanında zayıf, cılız bir Arap, arkasında bir sürü halk vardı. Metro, bu adamın benimle dövüşmek istediğini söyledi. Güldüm ve Arap'ı cılız görerek tenezzül etmek istemedim. Fakat bir defa eldivenleri giyince dünya değişti. Arap bana dünyada az tesadüf edilen dayaklardan birini attı. Bunun üzerine ahbap olduk, altı sene beraber idman ettik. İşte bu Arap meşhur Dixie Kid idi. O zamanlar amatördüm. Bununla beraber hayatım gayet acıydı. O vakitler Dixie Kid ve Metro çektiğim sıkıntıları gösteriyorlar ve amatörlükle profesyonellik arasında hayat kazanmaktan başka bir fark olmadığını anlatarak profesyonelliği kabul ile o zaman Fransa'nın vasat sıklet şampiyonu Bernard ile dövüşmemi arzu ediyorlardı. Birçok tereddütten sonra vaziyetimin fenalığı bana maçı kabul ettirerek profesyonelliğe sülûk ettirdi.

Cirque de Paris yakınında o zaman meşhur maçlar icra olunan binada büyük bir kalabalık önünde icra olundu. Bu müsabaka ilk yaptığım büyük musâraa idi. Altı raunt neticesinde müsavi addedildiysek de gazetelere göre galiptim. Bunun üzerine bir iş daha buldum. O vakitler Paris'te apaşlarla mücadele eden sivil polislere Jui Juthes muallimi tayin edildim.

İspanya Seyahati

1911'de Kidd Jackson isminde bir Amerikalı organizatör beni Dixie Kid ve diğer birçok şampiyonları alarak İspanya'da dövüşmek üzere yola çıkardı. Fronton Central'da kralın huzurunda oranın şampiyonunu 3'üncü rauntta nakavt ettim. Kral bu muvaffakiyetimden dolayı bana bir altın kravat iğnesi hediye etti. İspanyalının ağzından, burnundan kan gelmesi efkâr-ı umumiye üzerinde fena tesir bıraktığından polis İspanya'da boksu yasak etti. Bu vaka üzerine bizim organizatör paraları alıp firar ettiğinden hepimiz sokakta kaldık. İngiliz, Amerikalı, Fransızları konsolosları tekrar memleketlerine irsal ettiler. Fakat bizim konsolos bir Rum olduğundan yüzüme bile bakmadı. Nihayet Fransızlar bana bir tren bileti aldılar ve avdetimde Perpignan şehrinde üç gece sokakta kaldım.

Sabri Mahir boks arkadaşı zenci Dixie Kid

İngiltere'deki Hayatı

Bütün işlerime rağmen Paris'te çok güç yaşıyordum. Nihayet bir de Londra'da tâli'imi denemeye gittim. Ve orada İngiltere ağır cüsse şampiyonu Young Johnson ile yaptığım bir maçta İngiliz'i ikinci rauntta nakavt ederek bilumum boks muhitinde meşhur oldum. İngiltere şampiyonluğuna çalışan Mısırlıların gayretiyle münavebeten Oxford ve Cambridge Darülfünunlarında muallimlik ettim. 1914'te Bombardier Wells ile dövüştürmek istiyorlardı, ben de razı oldum. Fakat Harb-i Umumî başladı.

(Mâ-ba'd ve nihayeti gelecek sayımızdadır.)

İzmir'de Ali Rıza Bey'e;

Girit muhbirimizin avdetini memnuniyetle okuduk. Fransızca mecmualara İzmir'den de doğrudan doğruya mektup yazarak abone olabilirsiniz.

[1] Hâlâ hatırımdadır. Jimnastik-hane Petersburg Sokağı'nda iki numarada idi.

Cuma Lig Maçları

Fenerbahçe 2-Anadolu 0

8 Kânunuevvel Cuma günü Kadıköy'ünde icra edilen lig maçlarından Fenerbahçe ile Anadolu takımlarının müsabakası çok şiddetli ve heyecanlı cereyan etmiştir. Bugün sahaya Fenerbahçe'nin İsmet, Hasan Kâmil, Galip Beylerden mahrum olarak gelmesi kuvvetleri aynı vaziyete indirdiğinden oyunun her saniyesi daha meraklı takip ediliyordu.

Anadolu Takımı: Hamit,
Halil, Turhan,
Nizami, Kadir, Mesut,
Vasfi, Sedat, Osman, Suni, Hüsnü Beyler

Cuma günkü müsabakalarda: Galip Fenerbahçe takımından Bedri Bey

Fenerbahçe takımı ise Şekip,
Cafer, Suat,
Fahir, Kadri, Adnan,
Bedri, Ömer, Zeki, Alâeddin, Sabih Beylerden teşekkül etmişti.

Cuma günkü müsabakalarda: Anadolu takımı kalecisi Hamit Bey

Galatasaray birinci takımından Fazıl Bey'in hakemliğiyle başlayan maçın ilk saniyeleri Fenerbahçe'nin kat'î mağlubiyetini gösteriyordu. Çünkü daha ilk düdük Anadolu'nun muhacimlerini gayet şiddetli bir surette akına başlattırmış ve bu hareketleri müdafaalarının yardımı sayesinde yirmi dakika kadar Fenerbahçe kalesinden eksilmemiştir. Sağdan, soldan gelen her şut kalenin etrafında daima tehlikeli dakikalar yaşatıyordu. Fenerbahçe bu ilk tehlikeli anı, eksik müdafaası ile muhafaza ettiler. Fakat oyununun dakikaları ilerledikçe Fenerliler açılmaya, oyuncuları yerlerini ahzetmeye baş-

Cuma günkü müsabakalarda: Fenerbahçe takımı kalecisi Şekip Bey

ladı ve top da Fener kalesinden ortaya geldi. Biraz sonra ortadan Anadolu kalesine tevcih edildi ve artık Fenerlilerin küçük muhacimleri Anadolu kalesine hücumlarını sıklaştırıyorlardı. Yine bu sırada sağdan Sabih Bey'in bir pasını soldan Ömer Bey kaleye atarak Anadolu takımlarına ilk sayıyı yaptı ve birinci parti aynı netice ile nihayetlendi. İkincide Anadolu rüzgârın aleyhine düştüğünden müdafaalarına ehemmiyet vermeye başladılarsa da bu partide tefevvuk Fenerbahçe'de idi. Mütemadiyen Zeki, Alâeddin, Bedri, Sabih, Ömer Beylerin şutları kalecinin şahane mukabeleleriyle takım fazla golden kurtuluyordu. Bu akınlar pek sıklaştığı bir sırada Fenerbahçe'den Alâeddin Bey Anadolu müdafaasından Halil Bey'in ayağına temas eden şiddetli bir şutu ile köşeden ikinci golü yaptı.

Oyun epeyce daha devam ettiyse de her iki taraf da sayı yapamayarak Fenerbahçe'nin ga-

libiyetiyle nihayetlendi. Müsabakada Anadolu takımı fevkalâde çalıştı. Bilhassa ilk partide hasmından yüksek oynadılar. Fakat kaleye sokularak sayı yapmak istediklerinden muvaffak olamadılar. Müdafaaları ise çok çalıştı ve her fırsatta muhacimlerine yardımda gecikmedi. Kalecilerine gelince takımının en mühim uzvu idi. Bu gencimizin aynı günde kurtardığı şutlar pek şayan-ı hayretti.

Fenerbahçe... Muhacim hattı gayet muntazam ve daha iyi yapılmıştı. Fakat müdafaada bazı çürüklük vardı. İsmet Bey'in boşluğu her vakit aranıyordu. Yalnız arada Kadri ve Cafer Beyler bütün müdafaanın ruhunu teşkil etmişlerdi. Kaleci ilk hücumlarda çok muvaffakiyet gösterdi.

Cuma günkü müsabakalarda: Süleymaniye takımı kalecisi Hikmet Bey

Süleymaniye 2-Hilal 1

8 Kânunuevvel'de Süleymaniye-Hilal birinci takımları da karşılaştılar. İlk müsabakanın biraz teehhüre uğramasından oyuncular vaktinden geç olarak sahaya çıkabildiler. Hakemliğe Galatasaray Kulübü'nden Siret Bey intihap edilmişti.

Hilal Takımı:
Seyfi,
Kemal, Ekrem,
Vedat, Sadi, Refik,
Ziya, Ertuğrul, Kenan, Ahmet, Burhan Beyler

Süleymaniyeliler de:
Hikmet,
Ahmet, Orhan,
Salahattin, Hüsnü, Hüseyin,
Talat, Kemal, Arif, Rıza, Saim Beylerden
teşekkül etmişti.

Geçen numaradaki tahminâtımız daha başlangıçtan kendini gösterdi. Süleymaniyeliler gayet sıkı hücumlar yapıyorlarsa da Hilal'in kuvvetli müdafaası daima tehlikeleri pek kolaylıkla izale ediyordu. İlk devre tarafeyn kuvvetlerinin sıkı karşılaşmalarıyla devam etti.

İkincide oyun şeklini değiştirmiş ve mütemadiyen yapılan hücumlarda sayı yapmak arzu ediliyordu. Kaleciler pek mühim anlarda muhacimlerin arzularını kırarak topu geri gönderiyorlardı. Bu fedakârlıklar oyunun nihayetlerine kadar muhafaza edilebildi. Fakat tarafeynin gayreti arasında sonlarda Süleymaniye iki sayı ile hasmını geçmek istediyse de Hilalliler de ani bir sayı yaparak oyun bire karşı iki sayı ile Süleymaniyelilerin galebesiyle neticelendi. Süleymaniyeliler bugün oyunlarında çok muvaffak oldular. Hüsnü Bey en eski orta muavinler gibi muhacim hatlarını daima ileri sevk ediyor. Ve müdafiler de fazla çalışıyordu.

Cuma günkü müsabakalarda: Hilal takımı kalecisi Seyfi Bey

Hilal takımı ise küçük, çevik, nazik, oyunculardan mürekkepti. Günden güne daha temiz, daha nezih görünmeye çalışan bu kulübü takdir etmemek kabil değildir. Kalecileri takımının en mahir oyuncusu olmakla beraber müdafaası da İstanbul'un en kuvvetli muhacimlerini işgal edebilecek bir fevkalâdelik gösteriyorlar.

Cuma günkü müsabakalarda: Galip Süleymaniye takımından Orhan Bey

İkinci Takımlar:

Süleymaniye 1-Hilal 0

8 Kânunuevvel Cuma günkü ikinci takım lig maçlarından Hilal-Süleymaniye müsabakasında sıfıra karşı bir sayı ile Süleymaniyeliler galip gelmiştir.

Anadolu 1-Fenerbahçe 1

Aynı günde Anadolu-Fenerbahçe ikinci takımlarının müsabakası da bir bire berabere neticelenmiştir.

Pazar Maçları:

Altınordu 1-İrlandalılar 3

10 Kânunuevvel Pazar günü Taksim'de İrlanda takımıyla Altınordulular çarpıştılar. Sahanın fazla çamurlu olmasından oyun pek muntazam cereyan edemedi. İrlandalılar gayet iri vücutlardan mürekkep ise de mahir oyuncu olmadıklarından oyunu yalnız kuvvet ile kazandılar. Altınordu ise her ne sebepten ise bugün pek kuvvetsiz sahaya çıkmışlardı.

Takımları:
Nedim,
Nuri, Refik,
Canip, İbrahim, Feyzi,
Emin, Muzaffer, Hüsnü, Sami, Mutena Beylerden teşekkül etmişti.

Oyun başladı. İngilizler ilk hamlede biraz acemilik gösterdiler. Çamurun fazlalığı kendilerine yardım ediyor ve oyun devam ettikçe açılıyorlardı. Fakat bu sırada Altınordu bir sayı yaptı. Hatta bundan sonra bu sayıları tezyit etmek kabil iken muhacim hatlarının pek lüzumsuz hataları yüzünden hücumlar daima akim kalıyordu. Bilhassa bu sıralarda müdafaanın bir hatasından Altınordu'ya da bir sayı yapıldı.

İkinci partide bugünkü Altınordu'nun çürük takımı bütün bütün gevşemişti. Top mütemadiyen tek kale vaziyetinde Altınordu kalesinde dolaşıyor ve ara sıra tesadüfî olarak kurtuluyordu. İngilizlerin lehlerine biraz sonra ikinci ve hatta üçüncü sayılar da pek kolaylıkla yapıldı. Müsabakada artık galibiyet mütemadiyen İngilizlerde idi. Müdafaa mütemadiyen çamur birikintileri arasında hasımlarını tutamamakla meşgul iken müsabaka da aynı vaziyette nihayetlendi.

Zonguldak Işık Ocağı'na:
Abonenizi lütfen gönderiniz.

Voleybol Oyunu (Geçen nüshamızdan mâ-ba'd)

A. Vasfi

Voleybol'da Müsmir Tabiyeler:

Servis istimalinde makbul olan usul şudur: Topu herhangi bir el ile havaya atmalı, sonra sağ elin parmakları ve el ayasının bir kısmı ile itmelidir. Bu usulde top bazen avuç içine alıp fırlatılmış gibi olduğundan bazı oyuncular faulden kurtulamazlar. Maharet kesp edinceye kadar bu makul usulün tehlikesi vardır. Bu usulde çelinen servislerde topun takip edeceği istikamet emniyet-bahş olduğundan hasmın en zayıf ve boş noktalarını avlamak kolay olduğu cihetle pek faydalıdır. Ağa temas edecek kadar yakından veyahut direklere temas edecek kadar köşeden giden servisler de kıymetlidir.

Oyunda takip edilecek müsmir usuller şunlardır:

Ağın yanında bulunanlar topu hasım tarafına aşırmak ve arkadakiler önlerinde bulunan arkadaşlara pas vermek mecburiyetindedirler. Pas nazar-ı itibara almayan ve her ferdi topu ağdan aşırmaya çalışan oyunculara malik takımlar ekseriyetle mağlup olurlar. Futbolda pasın ne ehemmiyeti varsa bu oyunda da o kadar mühim bir mevkii vardır. Arkadakilerin çelişleri topu her zaman ağın öbür tarafına atamaz, bazen kendi taraflarına düşer veyahut ağa çarpmak suretiyle kurtulması müşkül olan bir vaziyet hasıl olur. Top fileye çarptığı takdirde önde oynayan oyuncu derhâl diz çökmeli ve top ağdan ayrılıp yere düşeceği zaman havaya vurmalıdır. O mevkie en yakın bulunan diğer bir arkadaş bunu ağdan aşırıp hasım tarafına atmalıdır. İzah ettiğimiz bu hareket pek makuldür. Ağ gergin olduğu takdirde elastikiyetle topu geldiği istikamette geriye fırlatacağından bu suretle harekete hacet kalmaz. İşte geçen nüshada izah ettiğimiz gibi ağın pek

gergin olmasının bu faydası vardır. Bazen top oyuncu kolunu uzattığı hâlde yetişemeyecek kadar uzaktan giderse o zaman seri bir adımla uzanmalı ve bir yumruk darbesi ile topu havaya vurmaya çalışmalıdır. Böyle mühim anlarda muayyen bir arkadaşa pas vermeyi veyahut ağdan aşırmayı katiyen hatıra getirmemelidir. Bazen de topun yere düşmesi için az bir mesafe kalır. Böyle bir vaziyette de yumruk veya iki el birlikte olduğu hâlde havaya atmaya çalışmalıdır. Top havaya çıkıp ininceye kadar vakit kazanılır ve en yakın bir arkadaş bu tehlikeli vaziyeti tashih edebilir.

İzah ettiğimiz bu tabiyelerde görülüyor ki evvelce makbul olmadığını söylediğimiz yumruk muztar vaziyette kalındığından pek makbule geçer. Top yanlış bir pas neticesinde saha haricine çıkarsa oyuna devam etmek caizdir. Topa her zaman iki el ayasını birleştirip vurmalıdır!

Bilhassa müptedilerin el ile oynamaları pek tehlikelidir. Mütemadiyen hata yapılır. Ancak uzun mümareselerden sonra büyük bir maharet kesp edilirse tek el ile oynandığı takdirde az hata yapılır. Arkadaşlara verilen paslarda topun havadan gitmesine dikkat etmelidir. Ufkî gelen paslar bazen pek kuvvetli ve bazen de pek fena bir vaziyette geldiklerinden bir istifade temin edilemez. Bizde elyevm bir takım efradı istediği kadar topa fasıla ile vurabilir ve pas yapabilir. Fakat Amerikalılar bir takımın azamî üç pas yapabilmelerini ve ancak top fileye çarptığı zaman dördüncü pası caiz görmüşlerdir. Bu dördüncü pasın faydası şans kabilinden olduğundan yok farz olunabilir. Çünkü ağa çarpan topun kurtulması için yukarıda izah ettiğimiz vecihle asgari iki pas yapmak mecburiyeti vardır.

Amerikalılar da evvelce bize öğrettikleri gibi istedikleri kadar pas yapabiliyorlardı. Hatta fazla pas yapıp hasmın nazarlarını yormak, dikkatini azaltmak ve bundan bilistifade topu ansızın hasım tarafına fırlatmak suretiyle gafil avlamak tabiyesi takip edilirdi. Fakat bu usul ciddî oyunlarda ekseriyetle bir muvaffakiyet temin edemez. Aynı zamanda bu usul temaşa-gerlerin zevkini pek ziyade ihlal ettiğinden beğenilmemiştir. İki oyuncunun karşı karşıya mütemadiyen pas yapmaları diğer oyuncular için hakikaten can sıkıcı bir mahiyettedir. Ortada bir tevakkuf devresi hâsıl olduğundan oyunun gittikçe tezayüt etmekte olan heyecanına sekte verir. İşte bu sebeplerdendir ki Amerikalılar üç pas yapabilmek kaidesini vazetmişlerdir.

Memleketimizde Voleybol... İstanbul Sultanîsi – Mühendis Mektebi Voleybol Takımları

Hasım tarafından gelen top saha haricine düşecek vaziyette ise vurmamaya çalışmak takımın menfaati için pek faydalıdır. Çünkü servisi (Y) tarafı atmış ise bu usulü tatbik eden (H) tarafı kazanır. Servisi (H) tarafı atmış ise lehlerine bir sayı kaydettirmiş olurlar.

Filenin yanında oynayan oyuncuların uzun boylu olmaları müreccahtır. Merkez oyuncu takımının hatalarını tashih, fena gelen pasları tanzim etmek suretiyle diğer arkadaşlardan fazla bir vazife ile mükellef olduğundan pek mahir ve pek çevik olmalıdır. Öndekiler daima hasmın en zayıf ve en boş noktalarını bulup topu oraya atmaya çalışmalıdırlar.

(Hitam)

Memleketimizde Voleybol... İstanbul Sultanîsi – Mühendis Mektebi Voleybol Takımları

Criqui

Garp Haberleri:

Criqui, Daima Criqui!

A. Afif

Billy Mathews

Criqui, İngiltere'nin Avrupa şampiyonu diye iddia ettiği Billy Matthews'i de dövdü. Vakıa müsabaka her zamanki gibi bir iki raunt değil tam 17 devre sürdü. Fakat Criqui yine galip geldi.

Fransızların nakavt kralı dünya şampiyonluğuna erişebilmek için atlayacağı üçüncü basamakta idi. Wyns'den aldığı Avrupa şampiyonluğunu İngilizler tanımıyor ve iki defa Wyns'i yenen Matthews'i şampiyon ilan ediyorlardı. Maçın 20 devrelik olmak üzere Paris'te icrası kararlaştı.

Billy Matthews, Criqui'yi 12'şer devre dayanan Wyns'yi ve Joe Fox'u mağlup etmişti. Kendisi Avrupa'nın en dayanıklı adamı olmak üzere tanılıyordu. Binaenaleyh Criqui'nin ga-

Büyük Maçta Criqui

Maçtan evvel Maçta Maçtan sonra

libiyeti pek güç alacağı muhakkaktı.

İki Kânunuevvel geldi. Halk akın akın Vélodrome d'hiver'e taşındı.

İlk müsabakada Routis, Depont'u; Bretonnel, Duthoit'yi mağlup ettiler.

Nihayet büyük maç: Avrupa şampiyonası geldi.

Criqui 56.450 kilo

Matthews 57.150 kilo

Evvel İngiliz ringe çıktı. Kendisi pek genç ve pek şen görünüyor. Derken... Criqui, ciddî, solgun meydana çıktı. Salon alkıştan yerinden oynadı.

Müsabaka:

İlk devrede İngiliz'in birkaç swingi Cruqui'nin vücuda yumrukları. Matthews'in pek iyi boksör olduğu[nu] anlatıyor. İkincide Criqui hasmının kalbine vurdu. Üçüncü, dördüncü rauntlarda Fransız galip mevkiindedir. Beşinci devre: Matthews daima şen, daima taze. Salonda büyük bir sükût var: hayret! İşte düşmanlarını ilk dakikalarda uçuran Criqui bu adama bir şey yapamadı. 6'nci devre Matthews müthiş bir dayak yiyor. Yüzü gözü kan içinde, lakin yine gülüyor. 7'nci, 8'inci [ve] 9'uncu devreler İngiliz irkildi. Herkes maçın bittiğine kâni. Fakat hayır! Billy hâlâ gülüyor. 10'uncu raunt daha fena!

İşte müsabaka Criqui'nin lehine devam ederken 12'nci devrede müthiş yumruklar İngiliz'i üç kere yuvarlıyor. Zavallı adam! Hayatında nakavtı tatmamış olan bu koca şampiyon, bugün nakavt kralından ceza almak istemiyor. Ne olsa maçı bitirmeye azmetmiş. Ve işte böyle üç devre gizlenerek, sakınarak halkın ıslıkları arasında devam ediyor. 17'nci devre! Matthews bir direkt ile düşüyor! 8 saniye! Tekrar kalkıyor. Bu sefer bir kroşe... 9 saniye! Aman müsabaka bitti, hayır! Koca İngiliz yine doğruldu. Bir daha yere! Zavallı adam diz çökmüş, Criqui'nin bacaklarına sarılmış; bayılmak istemiyor vesselam!

İşte burada hakem insaniyet namına müsabakayı tatil etti. Matthews bırakmıyor! Olur mu ya... Hakemin hakkı var. Criqui na-kabil-i itiraz bir surette Avrupa şampiyonu oldu.

Ne diyorlar:

Criqui – 17 devre bir duvar ile dövüştüm. Matthews hayatımda karşılaştığım en sert adamlardan biridir. Genç İngiliz'in cesareti her türlü sitayişin fevkindedir. Sakın maçı idare etmek için uzattığımı zannetmeyiniz. İşi pek çabuk bitirmek arzu ettim. Lakin Billy dehşetli mukavimdir. 12'nci devre pek ciddi

hırpalanmıştı. Fakat şayan-ı hayret bir inatla bu kadar devam etti.

Matthews – Şampiyonunuzun büyük kıymetini takdir ederim. Böyle bir boksörle karşılaşmaktan pek bahtiyar kaldım. Müsabakanın sonuna kadar dayanmak isterdim, hâlbuki hakem bırakmadı. Gördünüz ki başıma o kadar yumruk yediğim hâlde fikrim tamamen yerinde idi.

Ertesi gün:

Maçın ertesi günü Criqui'nin menajeri Eudeline müstakbel projeleri hakkında beyanatta bulunmuştur. Eudeline diyor ki:

"Boksörüm ayın dokuzunda Morris Şövalye ile dövüşecekti. Criqui'nin elleri ilk defa olarak incinmiştir. Eski hâlini alması için en aşağı altı hafta lazımdır. Herhâlde şubattan evvel maç yapmayacağız. Şimdilik elimde birçok teklifât var. Gene Tunney, Johnny Kilbane, Danny Frush müsabakaya hazırdırlar. Lakin her şeyden evvel istirahat. Tuhafına bakın ki galibiyet günü benim doğduğum gündü. Criqui'den bundan iyi bir tebrik bekleyemezdim."

İtalya – İsviçre Futbol Maçı

İtalya ile İsviçre futbol takımları ayın üçünde 10.000 kişi huzurunda müsabaka yaptılar. İsviçre timinde tadilat yapmıştı. Lakin İtalyanların süratinden şaşırdılar. Birbiri arkasına iki gol yediler. İkinci halftimeda kendilerini toplayan İsviçreliler 20. dakikada bir, oyun biterken de bir gol atarak maçı berabere neticelendirdiler.

İtalya maneviyatını kırmasa idi parlak bir muvaffakiyete nail olurdu.

Boks Vasat Sıklet Şampiyonluğu

New York Boks Komisyonu, Dave Rosenberg'e galip gelen Mike O'Dowd'a dünya vasat sıklet şampiyonluğu vermiştir.

Mebusan'da Boks

Battling Siki'nin meselesi herkesçe malumdur. Bu kere Senegal Mebusu Zenci Mösyö Diagne hemcinsinin müdafaasını deruhte etmiştir. Mösyo Diagne, Mebusan'da ateşin bir nutuk irat etmiş ve Siki'nin "hileli oyuncular müdîrânı tarafından cezalandırıldığını" söylemiştir. Mebus'un federasyona olan bu tarizinde haklı olup olmadığını bilmiyoruz.

Herhâlde Mösyö Diagne federasyona karşı dava açmış ve müdafaa vekilini de intihap etmiştir. Bakalım Siki kazanacak mı? Ringden sonra muhakeme salonu...

Dempsey'in Seyahati

Jack Dempsey geçen seyahatinden pek memnun kaldığı cihetle bu sene tekrar Avrupa'ya gelmek niyetindedir. Kendisi haziranda Harry Wills ile dövüşmek üzere Tex Rickard ile müzakere etmektedir. Mamafih mümkün olursa kânunusanide hareket edecektir.

Mühim Maçlar Yapılacak mı?

Amerikalı Albert Woods, Dempsey ile güreşçi Strangler Lewis'i karşılaştırmak üzere bir milyon dolar teklif etmiştir. Aynı günde Joe Beckett, Harry Wills ile dövüşeceklerdir. Bu maçlar üç ay zarfında icra olunacakmış.

Avusturya-Macaristan Futbol Müsabakası

Binlerce meraklı arasında Viyana'da cereyan eden son Avusturya-Macaristan futbol maçında bire karşı iki sayı ile Avusturya takımı galip gelmiştir.

Büyük memleketlerde spor ile kimler meşgul oluyor? İngiltere Başvekili Bonar Law tenis maçı esnasında

Fransız Atletlerinin İstanbul'u Ziyaretleri Hakkında İdman İttifakı Reisi Sami Bey'in Mecmuamıza Beyanatı

Geçen nüshamızda da yazdığımız vecihle güzide Fransız atletlerinden mürekkep bir heyetin İstanbul'u ziyareti takarrür ettiği Avrupa gazetelerinde görünce bu hususu istifsar için Türkiye İdman Cemiyetleri İttifakı Reisi Ali Sami Bey'e müracaat ettik. Mumaileyhin beyanatını naklediyoruz:

Fransız sporcularının İstanbul'u ziyareti hakkında gazetemize beyanatta bulunan Türk İdman Cemiyetleri İttifakı Reisi Ali Sami Beyefendi

- Beyefendi; Avrupa gazetelerinden naklen mecmuamızda münderiç olan Fransız atletlerinin İstanbul'u ziyareti meselesi hakkında malumat lütfeder misiniz?

- İstanbul'da Şark için Fransız propagandası yapmakla meşgul bir heyet var. Bunlar, bana Türklerle Fransızlar arasında bir spor temasının mucib-i muhassenat olacağından bahisle böyle bir teşebbüsün ne suretle telakki edileceğini sordular. Ben de ittifak meclisi idaresiyle bade'l-istişare ilkbahara doğru böyle bir ziyaretin mucib-i memnuniyet olacağını cevaben bildirdim.

- Atletler ne gibi sporlar için gelecekler?

- Biz tahsis etmedik. Futbol, hokey, atletizm, boks, güreş velhasıl ne olursa olsun, dedik.

- Zaman-ı muvasalatları hakkında takribi bir şeyi tayin edebilir misiniz?

- Esasen hangi ayda gelecekleri bile daha muayyen değildir. İlkbahara doğru zaman ve tarz-ı ziyaretleri katiyetle kararlaştırılacaktır. Şimdilik yalnız esas kabul edilmiştir.

- Bu bapta tahriri bir taahhüt var mı?

- Hayır, henüz yalnız şifahi münasebetten ileri gitmedik.

- Bu müsabakalar için bizim ne tarzda hazırlandığımızı sual edebilir miyim?

- Azizim! Henüz teşekkül etmiş olan İdman İttifakı'nın, pek ehemmiyetsiz işlerle meşgul olması gibi bazı gayr-i tabiilikler maalesef öyle mühim vazifelerden hâlâ menediyor. Mâhâzâ yakında bu mesele ile iştigal edecek bir komite teşekkülü pek muhtemeldir.

- Fransızlar'la Türk atletleri arasındaki bu müsabakalarda ne netice alacağımız tahmin olunur?

- Bu kehanet telakki edilmeyecek kadar kolaydır. Rekorları oldukça yüksek olan Fransız atletleriyle koşu, atma ve atlamada pek geri kalacağımız tabiidir. Benim ümidim, futbol ve güreştedir. Esasen maksadımız Fransızların bilgi ve tecrübelerinden istifade etmektir. Sporda en büyük ders görmektir.

Bilahare Türkiye İdman Cemiyetlerinin kıymetli reisine teşekkür ederek ayrıldık.

Boksör Mazlum Hakkında Yeni Haberler

Geçen nüshamızda spor ve tayyarecilik hakkında hatıratını yazan tayyareci Yüzbaşı Emin Nihat Bey'in son gönderdiği resmi

1 Kânunuevvel Cuma günü boksör Mazlum Berlin'de Türk Kulübü'nde bir gösteriş boksu yapmıştır. Cumartesi günü de Wiesbaden'de yapacaktır.

Kânunuevvelin ortalarına doğru Mazlum Almanya'nın en iyi boksörlerinden Runge ile bir maç yapacaktır.

Münir Bey de gösteriş müsabakaları yapmaya başlamıştır.

İzmir Gençlerinin İngilizlerle Son Futbol Müsabakası

İzmir'de Spor:
25 Teşrinisani 1338 İzmir: Ali Rıza

Mevsimin hululü münasebetiyle limanımızda bulunan Fransız, İtalyan ve İngiliz sefine-i harbiyeleri efradı arasında müteaddit müsabakalar icra edilmektedir. Bu müsabakalar bir şampiyonluk mahiyetini haiz olmamakla beraber oldukça heyecanlı cereyan ediyor. İngiliz bahriyelileri ile Fransız bahriyelileri arasında yapılan bir maçta İngilizler tefevvuk etmiş ve keza İtalyanlar da Fransızları mağlup etmişlerdi. İzmir'deki Türk İdman Yurdu, galip İngilizleri dünkü cuma günü için Punta'daki çayırda maça davet ettiler. Türk oyuncuları egzersizlerini Punta'daki aynı çayırda yapıyorlardı ve hatta aralarındaki tesanütü takviye ederek bu suretle İngilizlere daha kuvvetli çıkmak ümidiyle İtalyalılar ile bir dostane maç da yapmış, 3 golle galip gelmişlerdir. Nihayet günlerden beri beklenilen maç dünkü cuma günü Punta'daki çayırda birçok meraklı arasında icra edildi. Havanın soğuk olmasına rağmen iki takım kalpleri spor hissiyle çarpan birçok meraklıların heyecanları arasında çayıra gelerek hakem Hüsnü Bey'in idaresi altında oyuna başladılar. İlk parti neticesiz geçti. İngilizler bahusus orta ve sağ açıklarıyla sevk ve idare ettikleri topu İdman kalesine tehlikeli bir surette yaklaştırıyorlar, bi'n-netice İdman Yurdu müdafaasını da fazla faaliyete icbar ediyorlardı. Bu ilk kısımda İdman Yurdu müdafaası hasımlarının şedit hücumlarını tevkife muvaffak oldu. İkinci parti başlandığı vakit İdman Yurdu güneşin karşısında bulunuyor. Müdafiler ile kaleci tehlikeli hücumlar karşısında kalelerini müşkülatla müdafaa edebiliyordu. Bu sıralarda İngilizlerin sağ iç muhacimi İdman Yurdu'na ilk sayıyı yaptı. Bunun üzerine oyun daha fazla kızıştı. İdman Yurdu muhacim hattı büyük bir gayretle İngiliz kalesine hücum ediyordu. Seri akınlarda sol iç Baha Bey de hasım kalesinin ağları arasına topu gönderdi. Bu dakikadan itibaren tarafeynin müsaviliği bozmak için her türlü vasıtaya müracaatta gecikmedi. Bilhassa tekmeler nazar-ı dikkati celp ediyordu. Nitekim İngiliz orta muhacimi yediği tekmelerden müteessiren bayıldı. Fakat cesaret ve kızgınlığına inzimam eden arzu-yı intikam kendisini tekrar sahaya yolladı. Ve oyuna bu şiddetle devam olunurken bir şandel ile İdman Yurdu aleyhine ikinci sayı yapılmıştı. Oyun artık pek kızışmış, bir taraf galibiyeti fazla sayılar ile temin etmek, diğer taraf da hiç olmazsa kuvvetli rakibiyle müsavi kalmak için çırpınıyordu. Maatteessüf oyunun hitamından yirmi dakika kadar evvel Türk İdman Yurdu sağ iç muhacimi Mehmet Bey bir İngiliz'le şedit bir çarpışma ve sukût neticesinden bayıldı ve bu suretle maç zaten ortalık kararmaya başlamış olduğundan vakt-i muayyeninden evvel, bir netice-i katiye istihsal edilemeden tatil edildi. İdman Yurdu azâlarına ilerideki müsabakalarında muvaffakiyet temenni eylerken vahim bir surette yaralanan Mehmet Bey'e de geçmiş olsun deriz.

Tehlikeli bir akıncı Musavviri: Tarık
Tarık Fenerbahçelilerin kaptanı

Les Victoires
De la Fiat en 1922

1922 Senesinde
"Fiat"ın büyük muvaffakiyeti

Grand Prix de l'Automobile Club de France 15-VII-1922 Circuit de Strasbourg Km. 802,800
Fiat 1 ére

Fransa'da Otomobil Kulübü'nün büyük muvaffakiyeti 15.7.1922 "Strazburg" seferi 802,800 kilometrede "Fiat" birinci

Grand Prix d'Italie Voiturettes 3-IX-1922 Circuit de Milan Km. 600 Fiat 1 ére – 2 éme – 3 éme – 4 éme.

İtalya "Voiturettes" büyük mükâfatı
3.9.1922 "Milan" seferi 600 kilometrede "Fiat" birinci, ikinci, üçüncü, dördüncü

Grand Prix de l'Automobile Club d'Italie 10-IX-1922 Circuit de Milan Km. 800 Fiat 1 ére – 2 éme.

İtalya Otomobil Kulübü'nün büyük mükâfatı 10.9.1922 "Milan" seferi 800 kilometrede "Fiat" birinci, ikinci

Matbaa-i Ahmet İhsan ve Şürekası

Sene 4

SPOR ÂLEMi

Numara 12

Sahip ve Müdürü: Çelebizade Sait Tevfik

Sermuharriri: Burhanettin

Türk atletleri Fransızlara hazırlanmaya başlayacaklar mı?

İstanbul'daki Türk sürat koşucuları ve dünya sürat şampiyonları
(Resimlerin tafsilatı ikinci sahifemizdedir)

Nüshası (5) kuruştur.

Carpentier'in Hatıratı
Kitap şeklinde neşir olunmuştur.
200 sahife – 60 resim – 25 kuruştur.
Her kitapçıda bulunur.

Gelecek sayımızda:
(Kahraman Bekir'imizin Almanya'daki hatıratı)
Mecmuamıza gönderilmiş hususî fotoğrafîleriyle birlikte derç edilecektir.

Birinci sahifemizdeki resimlerin yazıları

Yukarıdan sıra ile: Rauf Bey, Burhan Bey, Adil Bey, Unvan Bey...
Kenarlarda: İlhami Bey, Talat Bey...
Aşağıda: Şekip Bey, Fransa 200 metre şampiyonu André Mourlon, Faysal Bey...
Ortada: Dünya 100-200 metre şampiyonu Amerikalı Paddock, dünya 400-800 metre şampiyonu Amerikalı Meredith...
[Sürat dünya şampiyonlarının rekorları: 100 metre 10.4 Paddock, 200 metre 20.8 Paddock, 400 metre 47.4 Meredith, 800 metre 1.51.9 Meredith]
[Fransa sürat rekorları 100 metre 11 René Mourlon, 200 metre 22.2 André Mourlon, 400 metre 50.8 Feri, 800 metre 1.58.8 Boudin].

20 Kânunuevvel 338	Nüshası 5 kuruştur	Numara 12	Yeni Sene Dördüncü sene – Numara 74

SPOR ÂLEMi

Her hafta perşembe günleri neşir olunur. Spora ait mecmuadır.

Bend-i Mahsus:

Spor Âleminde Istıfâ-yı Ahlakî

Kâriler şüphe yok ki bir fikr-i mücmel edinmişlerdir: Carpentier'in son galibi Senegalli Siki'nin Fransa Boks Federasyonu tarafından unvanının ref'i ve dokuz ay müddetle diskalifiye (Disqualifié, yolsuz ad) edilmesi üzerine Fransa Meclis-i Mebusanı'nda Senegal Zenci Mebusu Mösyö Diagne, Harbiye bütçesinin istihzârât-ı askeriye masarifi arasında, spor cemiyetlerine ait tahsisat 1.400.000 franktan üç yüz bin frank tarhını teklif etti ve buna sebep olarak da bu paraların zaten pek de mahalline masruf olmadığını, Fransa evladının gelişmesine çalışılması muntazır olan birçok müessesâtın aldıkları bu paralarla tesis eyledikleri nüfuzlarını, namuslu kimselerin sa'yiyle kazandıkları unvanları ref' etmek ve Fransız tebaasını hukuk-ı tabiiyesinden mahrum etmek gibi fena vadilerde istimal eylediklerini izah ederken Siki meselesini de ortaya attı; bütün bunlardan başka efkâr-ı umumiyeyi alakadar edecek bir şey daha ilave etti, dedi ki:

- Siki-Carpentier maçı bir "danışık dövüş" (Chiqué) yapılmak istendi. Elimde buna dair de vesaik var...

Carpentier ve alakadarını için ne büyük itham! Mecmuamız, gittikçe vüsat peyda eden bu mesele hakkında iktiza ettiği kadar tafsilâtı ihtiva etmektedir... Bizim şu hadiseden almak istediğimiz hisse bir mebusun, herhangi bir boksörün maruz kaldığı haksızlığı Meclis-i Mebusan'a kadar aksettirmesindeki adaletçilik de değildir... O hâlde?

Bütün Fransız, İngiliz ve Amerikan gazeteler[i], Carpentier-Siki müsabakasının bir şike olduğu rivayetini işitince büyük bir infial ve alaka izhar ettiler. Bütün cihan bu meselenin tahkikini talep etti. Fransız Boks Federasyonu da biraz teehhürle beraber hususî tahkik için bir komisyon teşkil ederek işe başladı. Herkes neticeye muntazır.

***

Oldukça uzak nüshalarımızdan birinde Mösyö Gaston Vidal isminde bir Fransız müsteşarının mensup olduğu Fransız Rugby Federasyonu hakkında amatörlüğü hüsn-i muhafaza etmediğine dair vaki olan beyanatı üzerine federasyonca alakası kat' olunduğunu yazmıştık... O zamandan beri Mösyö Gaston Vidal fikrini her tarafta müdafaa ve izah etmiş, spor matbuatı da hemen hemen umumiyetle bu değerli adamın tarafını iltizam eylemişlerdi... Son aldığımız Avrupa gazetelerinde okuduk ki, Fransız Rugby Federasyonu kendisine mensup rugby kulüplerinden birkaçıyla, yirmiye yakın oyuncuyu amatörlüğe mugayir hareketlerinden dolayı heveskârlıktan ıskat eylemiş. Mesele rugby âleminde oldukça mühim bir heyecan husule getirmiş. Hatta Mösyö Gaston Vidal bile "Ben demedim miydi? İşte dediğime geldiler." demiş.

Alelade bir hâdise-i cezâiyeden ibaret olan bu vakayı da burada Mösyö Gaston Vidal'in isabet-i reyini teyit için yazmadık...

***

Cemiyet-i beşeriyeyi intifa ve inhilalden men için kabul edilmiş olan kuyudat-ı vicdaniye ve ahlakiye son zamanlarda o kadar zayıflamıştır ki, bir vakitler fazâyih meyanında gördüğümüz hırsızlık, yan kesicilik, yol kesicilik şimdi bazı yerlerde birer meslek-i meşru, birer fikr-i umumî hâline gelmiştir. Bu dalâl-i ahlakî insanların her hareketinde ve her tabakasında meşhuttur.

İşte spor âleminde de bu tarzda her türlü kuyûd-ı vicdaniyeyi kopararak beliren ve bulunduğu muhite nazaran memnu olduğu hâlde sık sık ve bilâ-fütur irtikâp olunan ve ettirilen

birçok ahlakî cerâim, nihayet erbab-ı vicdan ve basiretin teyakkuzuyla meydana çıkarılmaktadır. İnsanlık, eğer iyi telkinlere gülmekle ve asırların fena, çirkin dediğini, güzel görmekle yükselse idi, bugünkü medeniyet ve terakkiyi idrak mümkün olamazdı. Nitekim, bu söylediğimiz ters kanaatleri taşıyan yerlerde, karnların biriktirdiği mahâsin-i ilim ve sanat luhme-i basarda oluveriyor...

Biz ki henüz sporda bir tıfl-ı şir-hârız. Lehülhamd ki böyleyiz. Çünkü daha beş on fakir kulüple bugün gördüğümüz ve hepimizin nefret ve istiğrâbla nakil eylediğimiz çok şükür ki ma'dûd -bazı çirkinlikler eğer garbın spor kesâfetini taşısa idik, herhâlde birer bataklık hâlini almak ve sporumuzu yutmak istidadında idi.

Ama Türklük de profesyonellik de, fakirliğin ve cömertliğin de, gizli para vermek ve almanın da birer -nasıl diyelim- afîfâne şekli; bir de kahpecesi, bayağı bulaşık nev'i vardır. Hiç değilse müdîrân-ı umurumuz bu ikincisini aramızdan atmaya ve kendini de bulaştıran bu musabı spor âleminden tecride kendiliklerinden teşebbüs etmelidirler... Çünkü alametler var ki o musaplar, kulüplerin tammü's-sıhha uzuvlarını da aşlamakta yahut kendilerine bina-i ümit etmiş kulüpleri inhidama sevk etmektedirler... Cihan ıstıfâ-yı ahlakiye doğru yürümek için bağırır, çağır[ır] ve çalışırken biz de bu samimi arzuları izhardan men-i nefs edemedik.

Spor Âlemi

Spor Külliyatımızdan Futbol (5)

Muhtelif Tarzların Mukayesesi

Anglo-Sakson futbolu nedir?

Anglo-Sakson futbolu, İngiliz, İsveç, İrlandalı ve Gallerlilerin oynadıkları, tam manasıyla futbol numune oyunudur. Onların icat eyledikleri bu oyunda İngilizlerin tefevvukunu kimse şimdiye kadar inkâr etmiş değildir. Bu tarz, gerek Anglo-Sakson ırkına mensup olan gerekse futbolda bu sistemi müreccah telakki eden diğer memleketler tarafından kabul edilmiştir. Hatta bazı memleketler bu usule o derece ciddiyet ile sarılmışlardır ki, kendilerine ait fıtrî kabiliyetleri bile bu yüzden terk ve ihmal ederek bu usule yaklaşmaya çalışırlar.

Fena hareket: Top havalanmış İngiliz profesyonelleri baş oyununda fevkalâde mahirdirler. Topu mütemadiyen ayaklarıyla oynadıkları gibi başlarıyla da idare ederler.

Zayıfın kendini mağlup edeni kopya etmesi, şakirdin muallimi taklit eylemesi, sevk-i tabiiden mütevellit bir hareket olduğu için İngilizlerle hatta pek uzak bir münasebet-i ırkiye olan milletler bile maddî manevî bu uzaklıklara rağmen olanca mezâyâ ve nevâkısıyla İngiliz usulünü kabul eylemişlerdir. Mâhâzâ Anglo-Saksonların İngiliz usulünü tatbik etmek istemeleri bir dereceye kadar makuldür. Esasen muayyen bir maksada vusul için yeni bir usul icat etmek ve netâyic-i muayyene vermiş olan mevcut usulü an-kasdin reddeylemek lazım gelir. İngiliz usulü, fen ve topun hüsn-i istimali noktasından mükemmeldir. Ona atfedilebilecek yegâne kusur, yeknesak oluşu ve bir oyunun müteaddit defalar tekerrür edişidir. Her şey evvelden tayin edilmiş, oyuncular tamamen yekdiğerine müşabih ve aynı ruh ile harekete alışmış olup takım tıpkı bir makine gibi işler. İşte bu sebepledir ki Anglo-Sakson tarzı tatbik edilmeyen memleketler bu sistemi pek az mütenevvi bulurlar. Fakat bunda da fazla taassup ve mübalağa doğru olamaz. Çünkü oyunun neticesi mühim bir caizeye merbut ise İngiliz oyuncuları oyunlarını gerek ahenk gerek oyuncuların masruf gayretleri noktasından pek zevkli bir hâle koyabilirler.

Mesela birinci sınıf iki takım arasında İngiliz Kupası için maç yapılırken seyretmek

bir futbol meraklısının arayıp bulamadığı şeydir. Bu gibi oyunlarda hiçbir hareket tesadüfe muallak değildir. Hepsi oyundan evvel düşünülmüş plan dâhilinde cereyan eden harekât-ı muayyeneden ibarettir.

Bu kadar girift ve muayyen bir ahengin tatbiki İngiliz oyuncularının şahsen oyunda berkemal-i tam elde etmelerin neticesidir. Bu adamlar için o kadar suhuletle ve mükemmel oynamak pek tabii bir şeydir. İngilizler diğer Anglo-Sakson ırkına mensup ve aynı usulü tatbik eden milletlere karşı bu nokta-i nazardan hâlâ bariz bir tefevvuk ibraz etmektedirler.

Latin Futbolunun Vasf-ı Mümeyyizi

Şiddet ve Germî

İngilizlere uzak yakın münasebeti olan memleketlerce kabul ve tatbik edilmekte olduğunu yazdığımız İngiliz futboluna mukabil, Latin futbolu münhasıran Latinler tarafından tatbik olunmaktadır. Kavânin ve esâsâtı İngilizler tarafından vazolunan futbola ancak İtalya, İspanya, Fransa ve Cenubî Amerikalılardır ki; ırklarına has hasâil hasebiyle bir tarz-ı diğer vermişlerdir. Binaenaleyh Latin futbolu yakın zamanın mahsulüdür. Birkaç seneye gelinceye kadar her memleket İngiliz futbolunu olduğu gibi kopya etmeyi düşünüyordu. Fakat Latin secâyâsı; sakin, dakik ve bazen ağır olan bu tarza uymuyordu. İtidal-i dem ve şahsî muvaffakiyet ve şerefleri ortadan kaldırmak gibi hususiyetler, Latin oyuncuların acul, haris-i şeref, mütehevvir seciyelerine tetabuk edemiyordu. Latinler, daima İngilizlerin zıddı olarak, tesir-i şahsî ve ferdiyet taraftarıdır. Tam bir inzibat altına giremedikleri gibi sa'yleri de tam bir muhakemeye istinat edemez. İşte bu hususiyetlerin tesiriyle yavaş yavaş ortaya bir Latin futbol tarzı çıkmıştır ki İngiliz usulüne hemen hemen taban tabana zıttır. Acaba aynı neticeye vasıl olabilirler mi? Burasını ancak zaman gösterecek. Vakıa İngilizler Latinlerle oynarlarken şimdi evvelkine nispetle daha kuvvetli takımlar teşkiline çalışmaktadırlar.

Latin futbolu eskisine nispetle artık tamamen mütebâriz etmiş bir metot hâlini almıştır ki rakiplerinin bunu nazardan dûr tutmamaları mevcudiyetinin en büyük delilidir.

Latin tarzı, seyircisini cezbeder ve zamanla daha fazla inkişaf etmesi de pek tabiidir. Çünkü bunu tatbik edenler mezayâ-yı halkiyelerini göstermeye zemin bulabilirler. Yalnız bu tarzın muvaffakiyeti ferdiyete fart-ı rağbet göstermeyerek takım oyununu ihmal etmesine bağlıdır.

[Bir Fransız tarafından yazılmış eser esas ittihaz edilerek derç olunan bu malumat bittabi Latin tarzını müdafaa eder bir şekli haizdir. İngiliz ve Latin tarzlarının ruhu ve bize göre tahlilini gelecek nüshamıza bırakıyoruz].

Her nüshamızda kârilerimize yeni haberler gönderen Spor Âlemi Almanya muhabiri Sun'î Bey

Pera Takımı Kaçtı mı?

Karşıyaka Rum Pera Kulübü son hicret esnasında takımının Avrupa'ya seyahat yapmasını kararlaştırmış ve bu kararını da hemen mevki-i icraya vazetmiştir.

Biz bunu tam vaktinde gayet lastikli bir kelime ile firar diyebileceğiz. 11 Kânunuevvel Pazartesi günü King George vapuruyla 18 kişilik grubu İstanbul'dan hareket etmiştir. Programlarında Marsilya, İtalya, Almanya ve hatta İngiltere de varmış. Bilmem bize bu hareket pek vakitsiz geldi...

Federasyonumuzun bu şehirlere Türkiye namına bir takım gönderilmediğini hemen bildirmesini talep ederiz.

Mazlum-Runge Maçı

Almanya'dan *Spor Âlemi*'ne son gelen haberde Mazlum-Runge müsabakası Berlin'de meşhur Spor Palas binasında 12.000 seyirci arasında icra edilmiştir. Müsabaka çok heyecanlı olmuş ve neticede Mazlum sayı itibariyle galip gelmiştir. Almanlar ehemmiyet verdikleri boksörlerinin mağlubiyeti üzerine Mazlum'u pek ziyade alkışlamışlardır. Fazla tafsilat gelecek sayılarımızdadır.

Boksör Sabri Mahir Bey'in Hatıratı

Mâ-ba'd

Harb-i Umumî ve Esaret

1915 nihayetine kadar zabitana boks muallimi tayin olundum. 1916 iptidalarında Ermenilerin münafıklığı üzerine casus diye itham olunarak 1919 senesine kadar hapsedildim. Esaretim esnasında iki defa İngiliz zabiti sıfatıyla Mısır'a gitmem teklif edildiyse de her ikisine de milletime karşı harp eden bir devletin üniformasını giymektense mahpus yatmayı tercih ederim cevabını verdim. Esaret hayatım çok acıydı. Üç tuzlu *heringe* bir günlük yemeğimi teşkil ediyordu. Salih isminde Bahriyeli bir Türk arkadaşım daha vardı ki kendisinde fazla istidat gördüğümden epeyce boks öğretmiştim. Tabii şimdi ne olduğunu bilmiyorum.[1]

Almanya'ya Vürut

1919'da bütün üsera ile beraber İstanbul'a gitmek üzere Almanya'ya gönderdiler. O zaman İstanbul yolu kapalı, Avusturya'nın hâli de fena olduğundan bir müddet istirahat fikriyle Almanya'da kalacaktım. Fakat beni hayat yine sanatımdan istifadeye mecbur etti. Berlin sirkindeki (Circus Busch) ilk dövüşümde biri vasat, ikincisi yarım ağır, birisi ağır dört boksörü, üçünü nakavt birini de sayı hesabı üzerine bir gecede yendim. O zamanlar burada daha boks yoktu. Bununla beraber yine meşhur oldum. Her taraftan muallimlik için teklifler vuku buldu. Fakat o akşam, bir Türk'ün kendilerinden o kadar ileri bulunması Almanların millî taassubuna fazla tesir ettiğinden o zamandan itibaren yüzüme karşı gülündü. Fakat daima arkamdan aleyhimde çalışıldı. Nihayet bu ileride görüleceği üzere Tom Berry maçında bile tefevvukumu çekememeye sebep oldu.

Bu vakadan bir ay sonra Hamburg'da dört kişiyi on bir rauntta dövdüm. İtalyan şampiyonlardan Giuseppe Spalla, Breitensträter'i (Almanya ağır sıklet şampiyonu) fena hâlde dövmüştü. Bu Almanlar için bir izzet-i nefis meselesi teşkil ettiğinden, zorlarıyla, intikamlarını almak için vasat sıklet olduğum hâlde Spalla'yı davet ettirdiler. Zirkus Busch'taki beş rauntluk maçta İtalyan'ı fena hâlde sıkıştırdım. Bu maçtan sonra Goldrick ile yaptığım dövüşteki faikıyetim bile Almanların kıskançlığını fazla tahrik ettiğinden birçok dedikodular olmuştu.

O devirlerde Hollanda'da bulunan Battling Siki bir dindaş olmam hasebiyle kendine muallimlik etmemi rica etti. Müslüman

[1] Salih Bey şimdi İstanbul'daki idman evinde çalışıyor (*Spor Âlemi*).

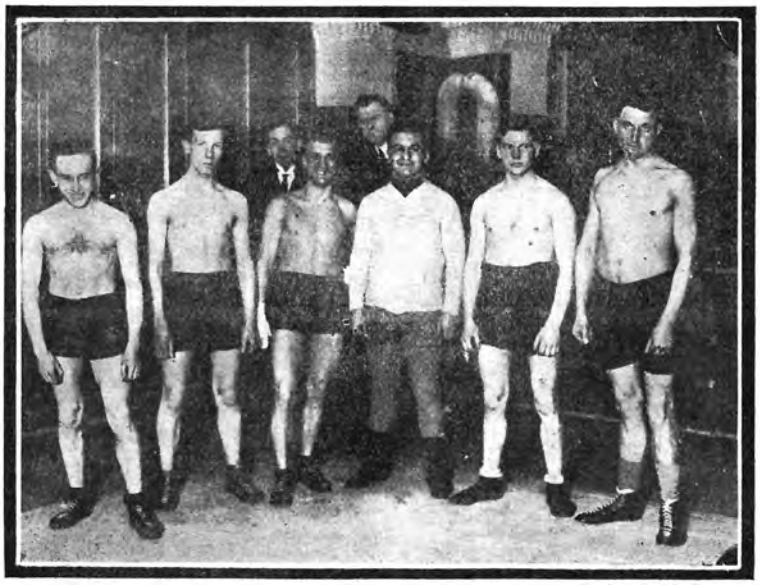

Sabri Mahir Almanya'da talebeleri arasında

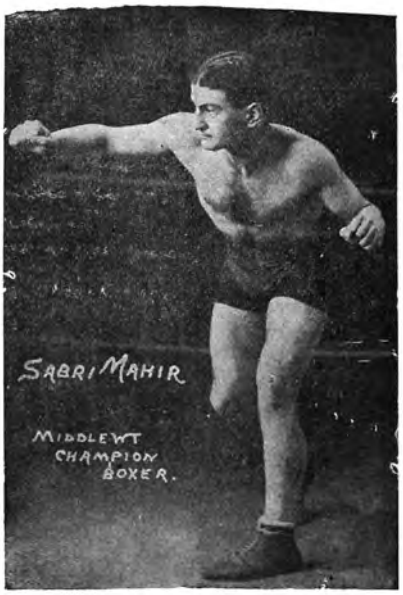

Sabri Mahir Bey İngiltere'de kendi sıkletindeki boksörleri dövdükten sonra Londra'da çıkarılan resimlerinden

olması dolayısıyla tabii kabul ettim. İki sene kadar yanımda bulundu.

Admiral Palas'ta Tom Berry ile ettiğim maçta beni diskalifiye ettiler. Fakat haklı olduğumdan dava ettim ve kazandım. En son Hollanda'daki maçım hakkındaki fikirlerim *Spor Âlemi*'nin son nüshalarından birinde neşir olunduğundan tekrarı fazla görüyorum. Şimdi Almanya'da bulunan Amerikalı Samson'ı davet ettim. Kabul ettiği takdirde Berlin'de dövüşeceğiz.

14 maç yapmak üzere Amerikalılar'la kontrat yaptım. Fakat mukavelede müsbit meblağı daha bankaya teslim edilmiş görmeden yola çıkmayacağım tabiidir.

Diğer taraftan hayatın pahalılığı ve güçlüğü şimdilik pek göreceğim gelen vatanıma dönmekten beni menediyor. Orada gençleri çalıştırmak, onlara hakiki boks öğretebilmek yegâne hayalimdir. Fakat vatandaşlarımdan gördüğüm lâkaydi beni korkutuyor. İstanbul'da ehemmiyetsiz Rum, Ermeni boksörlerinin Türkiye şampiyonu unvanını taşıması en büyük kederimi teşkil ediyor. Fakat ne yapalım felek böyle istiyor...

(Hitam)

Büyük Memleketlerde Terbiye-i Bedeniye

Danimarka'da terbiye-i bedeniye erkek ve kız bütün gençler için mecburidir. İptidai ve tâlî mekteplerde haftanın üç dört saati spora hasredilmiştir. Bu müddet jimnastik, açık hava idmanları, futbol ile geçirilmektedir.

Büyük şehirlerde mahsus jimnastik muallimleri var ise de köylerde adi hocalar bu vazifeyi görmektedir. Mamafih bunlar da hususî dersler almışlar ve imtihana tâbi tutulmuşlardır.

Danimarka'da tatbik edilen, bazı tadilata uğramış İsveç jimnastiğidir. Bu usullerin pekiyi neticeler verdiğini kaydetmek lâzımdır. Memleketin tecrübe-dide zevatı bundan daha mükemmel bir sistemin hiçbir yerde görülmediğini söylüyorlar.

Terbiye-i bedeniye hükümetçe hususî teshîlâta mazhar olmamakla beraber muallimlerin fedakârlığı sayesinde günbegün halk nazarında revaç bulmaktadır.

Türkiye'de terbiye-i bedeniye, iptidai ve tâlî mekâtipte mecburî, âlî mekâtipte mefkûttur. İptidai talebesi İsveç jimnastiği ve açık hava oyunları ile tâlî talebesi ise İsveç ve Alman jimnastiği ile meşgul oluyorlar.

Darüleytamlarda İsveç, Alman jimnastikleri, atletik sporlar ve bilhassa Amerikan usulü terviç edilmektedir.

Memleketin vaziyet-i içtimaiyesi hasebiyle kadın sporları yoktur.

Mamafih iyi muallimlerin nedreti dolayısıyla bu usullerin şayan-ı kayıt bir netice vermedikleri görülüyor. Buna mukabil birçok spor cemiyâtının teşvikiyle atletik sporun revaç bulması şayan-ı memnuniyettir.

Maalesef mütefekkirinin bir kısmı ve ahalinin kısm-ı azamı sporu bir ihtiyaç şeklinde telakki etmiyorlar. Gazeteler ancak iki senedir spor şuûnu açmışlardır.

"Bu serlevha ile *L'Auto* gazetesi Avrupa memaliğinde idmanın vaziyetini tetkik etmektedir. Aynen tercüme ediyoruz. Türkiye'deki sporu bundan evvel mecmuamıza sormuştu. Bizim gönderdiğimiz mektuptan istinsah edilmiştir.

Garp Haberleri:

Battling Siki Davası

A. Afif

Senegal Mebusu Mösyö Diagne'in Zenci Battling Siki'nin müdafaasını deruhte ettiğini geçen nüshamızda yazmıştık. Bunun üzerine Mösyö Diagne, Meclis-i Mebusan'da uzun bir nutuk irat etmiş ve Fransız Boks Federasyonu hakkında ağır ithâmâtta bulunmuştur.

Siki'yi Mebusan'da müdafaa ettiği sırada Fransa Boks Federasyonu'na ve menajerlere ağır ithâmâtta bulunan Senegal Mebusu Diagne

Zenci Mebus alkışlarla dinlenen nutkunda diyor ki:

- "Battling Siki daha ilk günlerde halkın hoşuna gitmedi. Hele Carpentier'i dövdüğüne kimse inanamadı. Hatta hakem bile George'un galebesini ilan ediyordu. O günden itibaren fırsat kaçırmayan düşmanlar nihayet Siki'yi diskalifiye ettiler.

Bu müsabaka tamamen evvelce kararlaşmıştı. Bu hileli oyunu Zenci boksörün safiyetini bozdu. Dördüncü devrede yatması lâzım geldiği hâlde kuvveti isyan etti. Ve Carpentier mağlup oldu.

Evet! Hileli oyunlar tertip edip ahalinin parasını soyanların rüesasına itaat etmediği, dördüncü devrede Carpentier'in önüne yatmadığı içindir ki Siki bilâ-tahkik Fransa'da açlığa mahkûm edildi.

O Siki ki bir hafta evvel Fransız olduğu için bir Alman kumpanyasının teklif ettiği 25.000 frangı reddetmişti.

Mösyö Diagne federasyonun su-i hareketini ileri sürerek 300.000 franklık tahsisatın lağvını teklif etmişse de Meclis 136'ya karşı 408 rey ile teklifi ret eylemiştir.

Bu vekâyi federasyonu yabancı bırakamazdı. Federasyon, Mebusan'a yolladığı bir tezkirede Mösyö Diagne'nin, evvela kendi aleyhindeki, saniyen menajer ve organizatörler aleyhindeki ithâmâtını ispat etmesini, aksi takdirde on beş gün mühletten sonra mebusluktan ıskatını talep etti.

Buna verdiği cevapta Zenci Mebus diyor ki:

- "Maçın on beş gün evveline kadar Siki'den saklanan 'uyuşma' nihayet Zenci'ye söylendi. Siki para hırsıyla bu hileyi kabul etti. Fakat antrenmanına mâni olanları dinlemedi. Gizli çalıştı, yalnız çalıştı. Ve o gün müsabakaya menajerinin tembihi vecihle dördüncü rauntta yatmak üzere çıktı.

Lakin ikinci devreden sonra Siki işi anladı. Mağlup olduğu takdirde kazanacağı paranın galibiyet mükâfatları önünde ehemmiyetsiz kalacağını idrak etti. O dakikada hasmının

Senegal Mebusu Diagne'nin itihâmâtı altında cevap veremeyen iki menajer Siki'nin menajeri Hellers, Carpentier'in menajeri DesChamps

bütün o yaldızlı mazisi kendinin oldu. Bundan maada Siki hasmından kuvvetli olduğunu anlamıştı.

Binaenaleyh dördüncü devrede yatmadı ve altıncı rauntta galip geldi.

Zavallı Siki... Eğer menajerinin dediğini yapsaydı yere yatıverecekti ve Hellers 200.000 frank kazanacaktı. Fakat istemedi..."

Battling Siki menajeriyle olan muvacehesinde ithâmâtında ısrar etmiş ve Hellers yalnız ret ile iktifa etmiştir. François DesChamps ve Carpentier zenci boksörün bir sarhoş olduğunu ve lakırdılarına kulak asmadıklarını söylemişlerdir.

Battling Siki namına Fransız Federasyonu'nu dava edecek olan avukat Mösyö Allié de Léman dosyasını hazırlıyor. Bütün bu meseleler pek karışık ve pek meraklı bir mahiyet aldı. Lakin şaşılacak bir şey varsa o da Carpentier'in ve iki menajerin şüpheli sükûtlarıdır. İtham altında bulunan bu adamların sükûtu daimî şüphe değil midir?

Federasyon müstacel bir karar vermek üzere bir anket komisyonu tayin etmiştir.

Bütün boks âlemini son galibiyeti ile hercümerç eden Müslüman Boksör Siki

Dünya Güreş Şampiyonası

Roth, Constant le Marin'i Yendi

Spor hadisatı ile mâlamâl olan 1922 senesi hiçbir güreş vakası kaydetmedi. Acaba güreş unutuldu mu? Hayır! Fakat şampiyonlar kimisi Amerika'da, kimisi Rusya'da olduğu için hiçbir maç mümkün olmuyordu. İşte olimpiyat şampiyonu İsviçreli Robert Roth, Belçikalı Constant le Marin'i davet etti. Müsabaka 5 Kânunuevvel'de takarrür etti. Constant le Marin kimdir?

An-asıl Belçikalı olan bu büyük şampiyonu kârilerimiz birçok kereler işitmişlerdir. 20 yaşından beri herkesi atan bu mükemmel atlet şimdiye kadar elinden unvanını alacak kimseye rast gelmemişti. Roth ise 23 yaşında fevkalâde kavi bir İsviçrelidir. Şehirden tamamen

Büyük güreş müsabakasında galip gelen İsviçreli Robert Roth

Büyük güreş müsabakasında mağlup olan Belçikalı Constant le Marin

uzak, tam süt ve sebze ile geçinen bu pehlivan 12 yaşından 20 yaşına kadar güreşle meşgul olmuş ve sırf ona çalışmıştır. Roth bu ana kadar ağzına ne bir sigara ne bir kadeh şarap ve ne bir lokma et koymamıştır. İşte insanın azamî kuvvetini kendinde cemeden bu olimpiyat şampiyonu Constant'ı çağırdı.

Müsabaka birincisi serbest güreş, ikincisi grekoromen olmak üzere iki kısımda icra edildi.

Birinci kısım "serbest güreş"te düdüğün sesiyle beraber Constant hücum etmekle beraber, iki hasım enseleri fena hâlde yoruyorlar. Constant, Roth'u yatırmak istiyor fakat öteki pek kuvvetli... On dakika sonra İsviçreli, Constant'ı yatırmakla bir kafa kapması tecrübe ediyor ve hasmı bacaklarından yakalıyor. Yarım saat sonra Roth, Constant'ı deviriyor. Belçikalı kendisini sıkan müthiş mengeneden kurtulamayıp 35 dakika 56 saniyede mağlup oluyor.

-İkinci Kısım-

Birinci on dakikalık devre sükûnetli geçiyor. İkinci devrede Roth hasmını yatırıyor fakat vakit az geliyor.

Müsabaka yenişinceye kadar uzatılıyor. Bunda da Constant'ın sağ sâidi incindiği için müsabakayı terk ediyor.

- Robert Roth galip gelmiş, dünya şampiyonu olmuştur. Lakin hasmı ona kin beslemekten uzak tam bir güreşçiye yakışan bir mertlikle galibi kucaklayıp ahalinin alkışları arasında terk-i saha ediyor.

Avrupa'da Spor Nasıl Teşvik Görüyor

Fransa Meclis-i Mebusanı mektepler sporu için 700.000 franklık tahsisatı bütçesine ithal etmiştir.

Frank Moran-Nilles

30 Kânunuevvel'de Fransız ağır sıklet şampiyonu Nilles, Frank Moran ile karşılaşacaktır.

Avusturya-Macaristan Müsabakaları

Avusturya-Macaristan millî takımları arasında şimdiye kadar 51 maç icra edilmiş ve bu maçlardan 24'ünde Macarlılar, 17'sinde Avusturyalılar galip gelmiş ve 10 maçta da berabere kalmışlardır; bu maçlarda Macarlılar 112 gol, Avusturyalılar da 47 gol yapmışlardır.

İtalya-Almanya

Alman Futbol Federasyonu'nun müracaatı üzerine 1 Kânunusani'de İtalya'da bir futbol maçı kararlaştırılmıştır. İtalyanlar, bu müsabakaya fevkalâde hazırlanmaktadırlar.

Muhacimler Bilhassa Açıklar Nasıl Oynamalı?

"Geçenlerde kalecilik hakkında Chayriqués'in makalesi silsilesinden yeni bir sütun gözümüze ilişti. Bu seferki, Fransa millî takımının son açığı meşhur Raymond Dubly'nin kaleminden çıkmıştır. Ehemmiyetine binaen derç ediyoruz:"

En iyi muhacim hattı en ziyade birlik gösterebilenidir. O hattı teşkil eden beş uzuv bir kül gibi hareket etmelidir.

İzah Edelim:

Sağ açık sahanın yarısında topu aldı, çizgi boyunca koşuyor? Bütün hattın o dakikada hareketi lâzımdır. Sağ iç, açığın yakınında bulunmalı ve arkadaşının içeri doğru hafif bir kaçışında açık mevkiini tutmalıdır. İşte en korkunç hasımları bile şaşırtan, bu meşhur "ikileşme" usulüdür. Orta muhacim ileri doğru gitmeli ve acele bir hücumda hafifçe bir tebdil-i istikamet eylemelidir. Sol iç beraber koşmalı ve sağ açık ortaladığı takdirde tutmak için sağa temayül etmeli. O hâlde yeri 12 metre çizgisinin sol zaviyesidir.

Muhacim hattıyla âtîdeki hareketi yapacak olan muavin hattı sıkı temasta bulunmalıdır. Sağ muavin açığın hücumunu yakından murakabe ederken, orta ve sol muavinler biraz geride durur, bu vaziyet[e] karşı taraf-ı müdafaasının vuruşlarını neticesiz bıraktırır. Hücum hâlinde bulunan muavin hattının bu tedricî ricati çok mühimdir.

Fransa'da iki usul-i muhâceme vardır. -Fransa'da diyorum çünkü diğer memleketler ancak ve en müessirini yani açıklarla hücumu kabul etmişlerdir. Öteki usul ortada icra edilendir. Bu takdirde iç oyuncular açıkvazifesini görür. Bu vaziyet kulüplerde açık yetiştirmekte gösterilen ihmalden mütevellittir.

Açık mevkii pek güç olduğu için bizde oraya ağırlaşmış müdafileri koyarlar.

- Ne güzel ortalayacak!

derler. Hâlbuki bütün ortada oynayan arkadaşlarım açıksızlıktan şikâyet ediyorlar. Açıklarla hücum en güzel, en müessir usuldür: Açık alır, kale çizgisine kadar gider, geriye doğru ortalar; orta oyuncusu havadan gelirken vurur.

Fransa'da Olympique ve Red Star kulüpleri bu iyi sistemi intihap etmişlerdir. İki kulübün de sağ ve sol açıkları mütemadiyen beslenirler, oyunlarda tâlî değil pek mühim roller oynarlar. Demek ki açıklık en müşkül vazifelerden biridir. Bu işi yapacak olan adam sürate ve inceliğe bundan başka sahası dar olduğu için seri ve hâkimane bir sürüşe malik olmalıdır. Bütün hücumlarında açığı müşkül mevkie koyan yan çizgisidir. Çünkü ufak bir yanlış dokunuş topu taca atar. Artık topa ne derece hâkim olmak lâzım geldiğini düşününüz. Bundan başka açık gayet vüsat nazar sahibi olmalı. Bakınız! Mesela açık sürdü, sürdü; ortalayacak. O anda kaleyi, golün vaziyetini, üstüne gelen hasım oyuncuları ve kendi arkadaşlarını görüvermeli. İşte bir saniye zarfında bütün bunları görüp bir karar verecek ve muvafık bir tarzda ortalayacaktır.

Fransa milli futbol takımı sol açığı Dubly
(Bu sayfamızda makalesi vardır)

Vaziyet çok müşküldür:

Bu ani düşünce esnasında yerden mi yoksa havadan mı, şiddetli mi, hafif mi atacağını; kalenin yerine göre doğru veya eğri ortalayacağını tespit etmeli.

Bu açık oyununda iç oyunculara büyük iş düşer. Eğer hatt-ı hücumda ise vaziyet yukarıda izah ettiğim vecihle olmalı. Eğer takım müdafaada ise içler muavinlere yardım etmelidir. İç oyuncuları en ziyade çalakîye ve çalıma ihtiyacı olanlardır.

Böylece orta muhacim mevkiine geldik. Fransa'da bu oyuncunun rolü iyi anlaşılmamış. Ekseri 1.90 yahut 1.80 boylu, seksen-doksan kiloluk adamlar ortada oynatılır. Hâlbuki bilakis orta muhacim çok çevik, çok çalak olmalı. Şutları gayet isabetli olmakla beraber her vaziyette açıklardan gelen topu başı ve iki ayağıyla idare edebilmeli (Zaten her oyuncu iki ayağı da kullanmasını bilmeli). Bu hassa bilhassa orta muhacim, iki müdafi ve bahusus açıklara elzemdir. Bir sol açığa her vakit sağ ile ortalamak lâzım olmaz mı?

Bundan maada orta muhacim orta muavine yardım etmeli ve hasım orta muavininden topu kapmaya bakmalıdır.

Bu söylediğim mütalaât her muhacimin tetkikiyle meydana çıkar. Kendi futbol hayatım çoktan beri bu usulün mükemmeliyetini ispat etti. İstikbal oyuncularının da tecrübemden istifade etmeleri şayan-ı temennidir.

Dubly

Gönderilmiştir:

Spor Âlemi Müdüriyet-i Aliyyesi'ne

Efendim

2 Numaralı Kânunuevvel sene 338 tarihli *Türkiye İdman Mecmuası*'na bir hakikatin tenviri maksadıyla arz ettiğim bir hakk-ı meşru -her nedense, layıkıyla tahkik edilmeden diyeceğim- tezahür ettirilmedi. Hem fikstür natamamdır hem de şampiyonluk, 9'uncu sınıfa ait deniyor. Mademki bu bir kaidedir, 1319'dan itibaren olan müsabakalarda 1319-20,1322-23'teki natamam kalmış maçlarda niçin şampiyonluk zikredilmiyor. Bunun için bitmeyen bir devrede tayin edilemeyen şampiyonluk da böyle birdenbire tanımayan bir imza ile ortaya koyuluyor. Bunun için mekteplerde idmana, futbola ehemmiyet verilmeye başlanan şu zamanda bir hak, bir hatıra, başka kimselere -hakkı olamayanlara- verilemeyeceğinin tasrihini rica ile takdim-i ihtirâmât eylerim efendim.

İstanbul Sultanîsi Terbiye-i Bedeniye Kulübü
Reis-i Sani-i Sabıkı M. Şerafettin

Anadolu'da Spor Âlemi

Muhabirlerimizden

Trabzon'da Maç Hazırlıkları

Trabzon'da üç seneden beri sarf olunan mütemadi gayretlerden sonra memlekette tamamıyla taazzuv eden kulüpler arasında İdman Grubu birinciliği kazanmış ve kulüplerin bu seneki maçları için fevkalâde çalıştıklarını evvelce yazmıştık. Henüz daha maçlara başlanılmadı fakat kulüplerde büyük bir faaliyet vardır.

Kulübünün bu senede temin-i muvaffakiyeti için pek fazla çalışan Trabzon İdman Grubu heyet-i idaresinden Lütfi Bey

İdman Grubu müsabakalar için azamî bir surette sarf-ı mesai ediyor. Grubun malî ihtiyaçlarıyla iştigal eden Lütfi Bey yeni ve yeknesak formalar ihzar ettirdiği gibi İstanbul'a top ve potin sipariş etmiştir.

Kaptan Fevzi Bey de grup takımlarını tefrik ve tensik ediyor ve behemehâl bu sene de şampiyonluğu muhafaza edeceğini söylüyor.

Trabzon'da bütün spor gençliği müstakbel maçların neticesi hakkında mübahasededir.

Mersin'de Spor

Geçen nüshalarımızda Mersin'de spor faaliyetini zikrederken Mersin Gençler Yurdu'nun Fransızların Levant Cruiser'ine karşı olan galebelerinden de bahsetmiştik. Teşrinisanide Gençler Yurdu sahilde bulunan Fransız merâkib-i bahriyesinin muhtelit bir takımını davet etti. Oyuncuların ekserisi Chasseur zırhlısından bulunuyordu. Müsabaka çok heyecanlı oldu. İlk sayı Fransızlar tarafından yapıldı ise de Türklerin iki sayısı ile hemen karşılandı. İkinci devrede Fransızlar bir daha yaparak beraberliği temin etmek istedilerse de takımın kaptanı Lütfi Bey'in kuvvetli bir şutu ile yine galibiyet Türklere kaldı.

Trabzon'un en iyi oyuncularından İdman Grubu kaptanı Fevzi Bey

Bunun üzerine kuvvetli bir Fransız takımı galip Mersin takımını teşrinisani nihayetlerinde tekrar maça davet eyledi ve müsabaka da kabul edildi. Fakat bunda da Fransızlar sıfıra karşı üç sayı ile mağlup oldular. Kânunuevvelde bütün ecnebi takımlarına karşı daima galip gelen Mersinliler ile Adana takımı çarpışacaktır.

Ankara'da

Ankara'da sporun faaliyetini üçüncü sene-i intişarımızda hemen her on beş günde bir neşrediyorduk. Fedakâr bu merkezimizde

Son haftalarda pek ziyade faaliyet gösteren Rize İdman Yurdu azâsı

gençler yalnız futbol ve atletizm ile meşgul olmuyor. Son aldığımız havadislerde birtakım güreşçiler de yetiştirdiğini görüyoruz. Hatta bugün mecmuamızda derç ettiğimiz Ömer Fevzi Bey İstanbul'da bulunan Kemal ve Tayyar Beyler gibi yakın zamanda kendini burada da tanıttıracağını zannediyoruz.

Ankara talimgâhının en kavi ve en sağlam vücutlarından güreşçi Ömer Fevzi Efendi

Rize'de

Mutasarrıf Esat Beyefendi'nin teşvik-i himayesiyle günden güne faaliyetini arttıran Rize İdman Yurdu futbolda Karadeniz sahilinde şampiyonluğu kazanmak için pek fazla çalışmaktadır. Kulüpte futboldan başka her akşam muntazam terbiyevî harekât yapılmakla beraber hava müsait olduğu takdirde tatil zamanlarında da grup gezintileri icra edilmektedir. Gençlerin bu faaliyeti Rize'de bulunan eşraf tarafından takdir edilerek himayeleri kabul edilmiştir.

İzmir'de

Ahiren Karşıyaka gençleri, bir içtima akdederek vâsi programlar ile sporda faaliyete geçmeyi taht-ı karara almışlardır. Her vakit gayretleriyle temayüz eden Karşıyaka gençlerini tebrik ve kendilerine muvaffakiyet temenni eyleriz.

Ankara Takımı İstanbul'a mı Geliyor?

Son haftalarda İstanbul'daki bütün idmancılar Ankara'daki arkadaşlarından birçok mektuplar alarak Ankara'daki bir sporcu grubunun İstanbul'daki idmancılar ile çarpışmak üzere hareket edeceğini tebşir ediyorlardı. Biz bu haberin pek samimiyetle vusul bulmasını temenni ederiz.

Sporcular ilkbahar geliyor çalışalım. Beşiktaş'tan Daniş Bey sırıkla 3.20 metreyi aşarken

Mektep-i Bahriye'de M. Esat Bey'e:

Eski mecmualarımızda sporun tenevvü'üne ehemmiyet vermeyip bir şubede yazı yazdığımızdan fazla tafsilat veriliyordu. Mâhâzâ arzunuzu şimdi de yapmaya gayret edeceğiz. Pazar ligleri kalktığından yazmıyoruz. İkinci arzunuz ilkbahara kadar kabil değildir. Biz size açık muhaberelerimizde gönderecek zamanı bildiririz. Teveccühünüze teşekkürler...

Sporcular ilkbahar geliyor çalışalım. Fenerbahçe'den Faysal Bey İngiliz High School Mektebi'nde yüksek atlamada birinciliği kazanırken (1.65 metre)

Taksim Müsabakası:

Yıldırım İngiliz Takımı 4-Galatasaray 1

17 Kânunuevvel Pazar günü Taksim Stadyumu'nda Galatasaray ile İngiliz Yıldırım Takımı çarpıştı. Müsabaka İngiliz bir hakemin idaresinde Galatasaray'ın faikıyeti ile başladı. Bugünkü takımlarında Nihat Bey olmadığı hâlde yine iyi tanzim edilmişti:

Nüzhet,
Mehmet, Şinasi,
Hayri, Edip, Selahattin,
Rüştü, Suat, Necip, Fazıl, Arif Beyler

İlk hücumlarda Galatasaray daima topu İngiliz kalesine götürüyorsa da her nedense sayı yapamıyordu. Bu sabırsızlık yirmi dakika kadar devam etti. Yirmi ikinci dakikada Necip Bey İngilizlere ilk sayıyı yaptı. Bundan sonra hücumlar tevali ediyorsa da kaleye şut atmak istemediklerinden çalım ile gol yapamıyorlardı. Bu faikıyet arasında İngilizler de bir hücum yaptılar. Fakat bundan muvaffak olamadılarsa da o sıradaki penaltı cezasından birinci sayıyı yaptılar. İlk parti müsavi olarak geçti.

İkincide Galatasaray daha hâkim ve daha emin oynaması icap ederdi. Çünkü hasım kale temiz yere tesadüf etmişti. İstediği türlü şut atabilirdi. Filhakika bu devrede Galatasaray güzel oynadıysa da sayıları kendileri yerine İngilizler ve sahadan da galip yerine mağlup çıktılar. Arada hasım tarafından ayrılan top ani bir akın ile Galatasaray kalesine giriverdi. Bu kaçışlar hemen hep İngilizlerin lehine neticelendi ve şu suretle sayılar pek çabuk dörde iblâğ edildi.

Bugünkü müsabakayı Galatasaray kaleye şut atmamak inadından gaip etti. Yeni oyunculardan Hayri Bey çok güzel oynadı. Müdafi Şinasi Bey'in fazla atılganlığı olmasa daha iyi olur. Takım umumiyetle iyi ve bilhassa sol açık Rüştü Bey takımın en güzide oyuncusu idi.

Cuma maçları:

Anadolu-Altınordu

15 Kânunuevvel Cuma günü Kadıköy'ünde icra edilecek Anadolu-Altınordu müsabakasına Anadolu takımı gayet kuvvetli gelmiş, Altınordu ise oyuncularının mefkûdiyetinden çıkamamıştır. Bilahare Galatasaraylı Rüştü Bey'in hakemliğiyle Anadolu seremoni yaparak sahayı terk etmişlerdir.

Hayri Bey

Edip Bey

Selahattin Bey

Galatasaray takımının muavinleri

Süleymaniye-Galatasaray

Aynı günde Süleymaniye-Galatasaray arasındaki müsabaka tarafeynin rızasıyla tehir edilmiştir.

İkinci takımlar:

Altınordu 2-Anadolu 0

15 Kânunuevvel Cuma günü Altınordu-Anadolu ikinci takımları müsabakasında sıfıra karşı iki sayı ile Altınordu galip gelmiştir. Süleymaniye-Galatasaray ikinci takımları müsabakası tehir edilmiştir.

Berlin'de Sun'î Bey'e:

15 Kânunuevvel tarihinde taahhütlü bir mektup gönderilmiştir.

Mektepler Arasında Spor Âlemi Şilti Müsabakaları

14 Kânunuevvel Perşembe günü öğleden sonra saat ikide Bâbıâli'de Minber Matbaası'nda Spor Âlemi Şilti müsabakaları için mektepler ve kulüpler arasında ilk içtima akdedilmiştir.

Bu içtimada bulunamayanlardan Bahriye, Galatasaray, Eczacı ve Dişçi mekteplerinin ilk müracaatları okunduktan sonra kabulüne ve kuraları için de bi'l-vekâle federasyon delegesi tarafından yapılmasına karar verildi. Aynı günde bulunanlar: Tıbbiye, Baytar, Sanayi-i Nefise, Ticaret, Darülmuallimîn, Darüşşafaka, Sanayi Mektepleri ile İstanbul, Üsküdar, Beşiktaş Sultanîleri ve -kulüplerden Harmanlık Yurdu, Makriköy Spor Kulübü murahhasları gelemediğinden isimleri listeden tay edilip- kulüplerden Darüşşafaka, Vefa, Anadolu, Süleymaniye, diğerlerinden Kasımpaşa, Makriköy İstiklal Yurdu murahhaslarından ibaretti. İçtimada federasyon namına reis-i sani Burhanettin Bey de bulunuyordu.

Saat tam ikide mecmuamızın müdürü tarafından bir resm-i iftitah yapıldıktan sonra müzakerata başlanıldı. İlk evvel müracaatların fazlalığından ve perşembe günleri aynı saha üzerinde birer saat oynanmak üzere üç maçtan fazla yapılamayacağından mecmuaya müracaat eden kulüplerin birinci takımlarının adem-i kabulüne karar verildi. Üçüncü takımlar da şilt müsabakalarına ithal edilmeyip aralarına yine *Spor Âlemi* mecmuası tarafından konacak Spor Âlemi Kupası için bir küçükler ligi yapılacaktır. Buna Darüşşafaka, Vefa, Anadolu, Süleymaniye, Fenerbahçe, Kasımpaşa, Makriköy İstiklal kulüpleri dâhil olmuşlardır. Yalnız Kasımpaşa ve Makriköy kulüpleri federe olmadıklarından önümüzdeki hafta içtima edecek federasyonun kabulü üzerine ligde oynayabileceklerdir.

Bundan sonra şilt müsabakalarının müzakeresine başlanılmış ve 13 mektebin birbirleriyle çarpışması birer defa olsa dahi kabil olamayacağından iki kümeye ayrılmıştır. Bunlardan birincisi altı takım, ikincisi de yedi takım arasında olacak; ilk kümeye beyaz, diğer kümeye de kırmızı unvanı verilecektir.

Her hafta her iki kümeden birer oyun yapılıp mevsim nihayetinde de şampiyonlar çarpıştırılacaktır. Beyaz kümeye kura ile Darülmuallimîn, Eczacı Dişçi, Sanayi-i Nefise, Sanayi, Darüşşafaka, Üsküdar Sultanîsi; kırmızı kümeye de Baytar, Tıbbiye, Ticaret, Bahriye mektepleri ve Galatasaray, İstanbul ve Beşiktaş Sultanîleri dâhil olmuşlardır.

Bundan sonra maçların 28 Kânunuevvel'de Taksim Stadyumu'nda başlanması kararlaştırılarak fikstür yapılmış ve haftada üç maçın icrası tespit edilmiştir. İlk müsabaka üçüncü takımlar arasında saat 1.25'ten 2.30'a kadar devam edecek ve bundan sonra Spor Âlemi Şilti Müsabakaları başlayacaktır.

Müsabakaların birincisi 2.30'dan 3.40'a kadar, ikincisi de 3.40'tan 4.45'e kadar devam edecek ve vaktin azlığından müsabakalar şimdilik birer saat yapılacaktır.

Bundan sonra müdürümüz tarafından mektep takımların yeknesak ve muntazam çıkmaları için ortaya sürülen madde etrafında birçok fikirler yürütüldükten sonra bir encümenin gelecek haftaki içtimaa kadar federasyon ile temas edip bu işi halletmeleri, ikinci içtimada katiyetle tespit edilmesine karar verildi. Kura ile heyete Sanayi-i Nefise murahhası Alâeddin, Baytar murahhası Kadri, Sanayi murahhası Turhan Beyler intihap edilmişlerdir.

Vaktin teehhüründen diğer teferruat için 20 Kânunuevvel Perşembe günü öğleden sonra 1.30'da Bâbıâli'de Resne Fotoğrafhanesi karşısında Minber Matbaası'nda toplanmaya karar verilerek ilk mektepler arasında samimî içtima bu suretle dağılmıştır.

Spor Âlemi

Spor Âlemi'nin dördüncü senesine abone olmak arzu edenler 250 kuruş mukabilinde hanelerine kadar bir senelik mecmuamızı getirtebilirler.

Birinci, ikinci senemizin mevcudu kalmamıştır. Üçüncü senemizden de elimizde ancak pek az bir miktar olduğundan 200 kuruşa idarehanemizden tedarik edebilirler.

İdarehanemiz: Bâbıâli, Klişeci Alâeddin Bey'in atölyesi.

Spor Âlemi Müsabakalarının Fikstürü

Beyaz Küme	Kırmızı Küme
Darülmuallimîn–Eczacı ve Dişçi (+): 28 Kânunuevvel	Baytar–Beşiktaş Sultanîsi: 28 Kânunuevvel
Sanayi-i Nefîse-Sanayi: 4 Kânunusani	İstanbul Sultanisi-Tıbbiye (x): 4 Kânunusani
Üsküdar Sultanîsi-Darüşşafaka (+): 11 Kânunusani	Baytar-Ticaret:11 Kânunusani
Darülmuallimîn–Sanayi-i Nefîse: 18 Kânunusani	Bahriye-Galatasaray (+): 18 Kânunusani
Eczacı ve Dişçi-Üsküdar Sultanîsi (+): 25 Kânunusani	İstanbul Sultanîsi-Baytar: 25 Kânunusani
Sanayi-Darüşşafaka: 1 Şubat	Beşiktaş Sultanîsi- Bahriye (x): 1 Şubat
Darülmuallimîn- Sanayi: 8 Şubat	İstanbul Sultanîsi-Ticaret: 8 Şubat
Eczacı ve Dişçi-Darüşşafaka: 15 Şubat	Tıbbiye-Galatasaray (x): 15 Şubat
Sanayi-i Nefise-Üsküdar Sultanîsi (+): 22 Şubat	Baytar-Tıbbiye: 22 Şubat
Darülmuallimîn-Darüşşafaka: 1 Mart	Beşiktaş-Galatasaray (x): 1 Mart
Sanayi-Üsküdar Sultanîsi (+): 8 Mart	Tıbbiye-Ticaret: 8 Mart
Eczacı ve Dişçi-Sanayi-i Nefise: 15 Mart	İstanbul Sultanîsi-Bahriye (x): 15 Mart
Darülmuallimîn-Üsküdar Sultanîsi (+): 22 Mart	Baytar-Galatasaray: 22 Mart
Eczacı ve Dişçi-Sanayi: 29 Mart	Tıbbiye-Bahriye (x): 29 Mart
Sanayi-i Nefise-Darülmuallimîn (+): 5 Nisan	Galatasaray-Ticaret: 5 Nisan
	Beşiktaş-İstanbul Sultanîsi (x): 12 Nisan
	Baytar-Bahriye: 19 Nisan
	Beşiktaş-Tıbbiye (x): 26 Nisan
	Bahriye-Ticaret: 5 Mayıs
	İstanbul Sultanîsi-Galatasaray (x):10 Mayıs
	Ticaret-Beşiktaş: 17 Mayıs

Üçüncü Takım Maçları

Bu müsabakalar için federe olmayan kulüpler Türk İdman Cemiyetlerinden sorulduğundan fikstürü gelecek sayımızda derç edilecektir.

Yalnız ilk hafta maçı:

Vefa-Süleymaniye

İkinci haftada:

Darüşşafaka-Anadolu arasında icra edilecektir.

Galatasaray'dan Mustafa Kemal Efendi'ye:

Aleyhtarımız olduğunuz sorduğunuz sualden ve tarz-ı şeklinden anlaşılıyor.

Mecmualar her türlü ilan koyabilirler. Kârilerinin yalnız mecmuada ve gazetelerde alakadar olamayacağı mesele budur. Bir daha aynı şekilde yazarsanız sizi cevapsız bırakmak mecburiyetinde kalacağız.

Bir Teşekkür

On beş gündür mustarip bulunduğum mühlik boğaz hastalığını üç gün zarfında tedaviye muvaffak olan Bezm-i Âlem Valide Sultan Hastanesi etıbbasından Ahmet Süheyl Bey'e teşekkür ederim.

Spor Âlemi Tarihi Spor Muallimi M. Kemalettin

Konya'da Niyazi Bey'e

Sorduğunuz adres İstanbul Bâbıâli'de Matbuat Cemiyeti'nde Şeref Bey'dir.

Boks Müsabakaları

Kânunuevvel'in 24'üncü günü saat 2 buçukta Taksim'de Sporting Palas'ta büyük boks müsabakaları icra edilecektir.

Bu müsabakalarda Battling Week ile İngiliz Bahriye Şampiyonu Max Balloum dövüşecektir.

Alemdar Sineması
Yalnız bugün
Şikar
Maria Jacobini tarafından
Pek yakında: Hata müellif-i meşhuru Ladislav Vajda'nın meşhur romanı
Sodom ve Gomore
Tarihî meşhur haile

Kemal Bey Sineması'nda
Yarın ki cuma gününden itibaren
Parisette
Sinema âleminin bugüne kadar vücuda getirdiği âsârın en büyüğü, en kıymetlisi Jeanette ve Chambertin kahramanları tarafından.

Sene
4

SPOR ÂLEMi

Numara
13

Bekir'imiz Geliyor mu?
(Tafsilat dâhildedir.)

Kahraman Bekir'imizin Almanya'daki hayatı hakkında mecmuamız muhbirinin gayet meraklı mülakatı ve hususî olarak gönderilmiş resimleri bu sayımızdadır.

Sahip ve Müdürü:
Çelebizade Sait Tevfik

Sermuharriri:
Burhanettin

İdarehane
Babıali'de Klişeci Alâeddin Bey'in atölyesinde
Spor Âlemi

Karlsruhe, 28.10.22
Bekir'imizin mecmuamıza gönderdiği son fotoğrafîsi

Nüshası (5) kuruştur.

Anadolu'da Spor Âlemi

Konya'da Spor

Geçen sene Hilâl-i Ahmer himmetiyle yapılan müsamereler bu sene kıymetli cemiyetin şehirden gitmesiyle tamamen bırakıldı. Bilhassa kursa gelen zabitanın da hareketleri sporu daha ziyade sarstı. Mâhâzâ başta İdadi-i Askerî olmak üzere Darülmuallimîn ve Sultanî mektepleri yine bazı müsabakalar yapıyorlarsa da geçen seneki kadar ehemmiyetli olmuyor.

İzmir'de Yeni Bir Kulüp

İzmir'de Şimendiferci Futbol Kulübü namıyla yeni bir yurdun teşekkül ettiğini gönderdikleri mektuptan istihbar ettik. Anadolu'muzun her köşesinde gençlerin faaliyetini arzu eden mecmuamız bu kulübün müteşebbislerini tebrik ile kendilerine muvaffakiyet temenni eder.

Gönderilmiştir.

Spor Âlemi Mecmuası Müdüriyet-i Aliyyesi'ne

Efendim

Kasımpaşa muhitinde gençliği tevhit ve spora teşvik maksad-ı hâlisanesiyle 30 Teşrinievvel sene 338 tarihinde Hilâl-i Ahmer menfaatine verilen bir müsamereyi müteakip resm-i küşadı icra kılınan Kasımpaşa Terbiye-i Bedeniye Yurdu namıyla Kasımpaşa'da Rauf Bey Caddesi'nde Bahriye Kışlası karşısında bir spor kulübü teşekkül ettiğini arz ile kesb-i şeref eyler ve muhterem mecmuanıza dercini rica ederiz. Memleketimizde spora ve spor kulüplerine karşı meşhut olan lâyezâl teveccüh ve müzaheretinizi bundan sonra bizden de diriğ buyurmanızı arz ile takdim-i ihtirâmât eyleriz efendim.

Kasımpaşa Terbiye-i Bedeniye Yurdu Riyaseti

Kârilerimizden Rica

Spor Âlemi'ni daha iyi görmek ister iseniz her nüshayı muntazaman alınız ve eksik numaralarınız var ise dördüncü sene bidayetinden itibaren kitapçınız vesâtetiyle getirtiniz, şu suretle hem sizde muntazam koleksiyon bulunur ve hem de mecmuanızı ileride daha iyi görürsünüz.

27 Kânunuevvel 338	Nüshası 5 kuruştur	Numara 13	Yeni Sene Dördüncü sene – Numara 75

SPOR ÂLEMi

Her hafta perşembe günleri neşir olunur. Spora ait mecmuadır.

Bend-i Mahsus:

Sahte Şampiyonun Seyahati

Son haftalarda Akşam refikimizde nazar-ı dikkati calip bir haber intişar etmişti. Mahut Pera Kulübü, Avrupa'ya bir futbol seyahati yapmaya çıkmış. Refikimiz bu kulübün ve elindeki şiltin mahiyetinin lâzım gelenlere bildirilmesini istiyordu. Şüphesiz ki alakadarlarca ehemmiyetle tetkike değin bu mesele hakkında biz de geçen nüshamızda ufak bir işaret yapmıştık. Ahiren Avrupa'dan gelen spor gazetelerinden 16 Kânunuevvel tarihli *L'Auto*'da garip bir telgraf gözümüze ilişti. Telgrafın üstünde "beynelmilel futbol" ibaresi ve daha altında büyük hurufatla bir Türk takımının Fransa'ya gelmekte olduğu yazılı. Telgrafın meali: İstanbul'un resmî şampiyonu olan Pera Kulübü (!) Fransa'da birkaç maç yapmak üzere hareket etmiş. Takım şimdiye kadar hep galip geldiği için Paris'in ve vilâyâtın birinci sınıf takımlarıyla çarpışabilirmiş. Hele içlerinde Sora (mahut Sava olacak) isminde yarım orta bir de boksör varmış ki tahammülü çokmuş ve dövüşken imiş. Eğer Fransa'da birkaç mudarebe yaparsa pek memnun olacakmış. İstanbul'a Fransız atletlerinin ilkbaharda ziyareti mevzubahis olurken, bu Türk (!) takımının Fransa'da mazhar-ı hüsnükabul olmasını İstanbul'un sportmen halkı şiddetle intizar ediyorlarmış.

Bizi tanımak iddiasında bulunan ve asırlardan beri hâlâ Türkleri şalvarlı ve sarıklı tasavvur eden Avrupalıların "Sava" isminde Türk oyuncusu olmadığını bilmemesini mazur görsek de *L'Auto* gazetesinin İstanbul muhabirine, Pera Kulübü'nü bir Türk kulübü olarak tanınmasını bir türlü bağışlayamadık. Her yerde Yunanlılık iddia eden bu efendiler, yalnız kuvvet, şöhret ve asalet meseleleri gelince hemen Türk olmasına kalkarlar.

Bizim bildiğimiz Pera Kulübü herkesin bildiği gibi ve gazete sütunlarının yazmakla bitiremediği vecihle Karşıyaka'nın mahalle çocuklarından azma futbol takımıdır. Türkler arasında geçen sene tahaddüs eden geçimsizlik yüzünden aralarında bir cüz-i fert=unité addolunmak için ittifaka o sıra muaraza edenlerce şişirilmiş bir balondur. İçinde ve dışında neler var, onu biz Türkler, onların Rum hemcinslerinden daha iyi biliriz.

Pera Kulübü, Fransız refikimizin an-gafletin yazdığı gibi İstanbul'un en kuvvetli takımı olmak şöyle dursun orta halli Türk kulüpleriyle güç çarpışır. Fakat bu çelebilerin hüneri şudur ki her oyununa bir renk-i milliyet verir. Gazetelere futbol gollerini kırmızılı mavili yazdırır, taraftaran velvele-hâhânını peşinde taşır ve -oyundur bu olur Â- gafil bir Türk takımına karşı muvaffak olunca hemen kendini şampiyon ilân eder.

Bizim bildiğimiz; Pera Futbol Kulübü, evvelen Türkiye'nin resmî ve salahiyettar spor merkezi olan "İdman İttifakı" tarafından musaddak olmadığı gibi Türkiye Olimpiyat Murahhaslığı'nca da amatörlüğü musaddak değildir.

Saniyen: İçinde para ile futbol oynanan adamlar olduğu gibi oyun temaşa hasılatını da aralarında taksim ederler. Alelhusus gazetenin şayan-ı dikkat bir safvetle yazdığı Sava bütün İstanbul halkının gözü önünde Taksim Stadyumu'nda para ile dövüşmüş bir profesyoneldir. Böylelerinin iştirak eylediği takımlar amatörlük sanatını zayi eder.

Salisen: Pera Kulübü Türk değil, hatta Türk tebaası da değil, Türklerin tamamen düşmanı Yunanlıdır.

Rabian: Pera Kulübü zannedildiği gibi spor seyahatine değil İstanbul'da ba'demâ kemâfi's-sabık Türkler aleyhinde ve Yunanlılık hesabına tafrafurûşluk edemeyeceğini anlayarak muhacerete vesile aramaya çıkmışlardır.

Kısm-ı mahsusumuzda da kârilerimizin görecekleri vecihle İdman İttifakı bu şampi-

yonluk sahtekârlığına karşı lâzım gelenleri tenvir eylemişse de mecmuamız, Türkiye İdman İttifakı'nın bir an evvel Avrupa'nın mümasil teşkilatıyla temasa geçerek kendisini tanıtmasını ve bu suretle Türkiye namına haiz-i salahiyet merkezinin münhasıran kendisi olduğunun Avrupa'ca bilinmesi üzerine bugünkü gibi sahtekârlıklara karşı her yerde müteyakkız bulunulmak imkânının ihzârını acil ve mühim bir vazife telakki eyler.

Spor Âlemi

Garp Haberleri:

Carpentier-Siki Davası

A. Afif

İngiliz gazeteleri ne diyor?

Daily Mail gazetesi Carpentier-Siki maçının evvelce görüşülmüş bir müsabaka olduğunu ve bunu çoktan işittikleri hâlde inanmak istemediklerini fakat müsabaka günü seyircilerin ekserisinin 3 devreden fazla göremeyeceklerine emin olduklarını söyledikten sonra şu noktaları tespit ediyor:

"Carpentier bu müsabakaya idman yapmadı.

Carpentier ilk iki devre vakit geçirdi.

(Bunları DesCamps kendisi söylemiştir.)

Ve artık federasyonunun intihap ettiği komisyon derhâl faaliyete girişmelidir, diyor."

Bundan sonra muharrir, Carpentier'den âtîdeki nukâtın tavzihini talep ediyor:

Senegal Mebusu Diagne'nin hücumları karşısında yalnız tebessüm ile vakit geçiren Carpentier

1. Carpentier maçı tertip edenlerin içinde idi.

2. Carpentier'in film alan kumpanyada nakden menfaati vardı.

3. Carpentier, maçın iki devreden fazla sürmesini isteyerek kabul etti.

4. Siki, sonuncuyu teşkil ettiği altı isimlik bir listeden intihap edildi.

5. Siki, mağlubun aldığı paranın dörtte birinden az bir miktar aldı.

6. Carpentier üçüncü devrede yuvarlanıncaya kadar hasmıyla oyun oynadı.

İngiltere efkâr-ı umumiyesi Carpentier'i itham etmektedir. Filhakika Carpentier'in maçta fazla emniyet göstermesi "nasıl olsa kazanacağını bilmesinden" ileri geliyordu. Herhâlde Siki karar üzere düşmeyince hasmı şaşırmış olacak.

Fransızların taraftarları sabık şampiyonun hakiki dövüş yaptığını ellerinin incinmesi ile ispat etmek istiyorlarsa da mukabil taraf bunun "Carpentier'in, dövüleceğini anladığı dakikadan itibaren kendini müdafaa ettiğinden" ileri geldiğini söylüyor.

- Battling Siki menajeri Hellers'i kendisine ait olan 200.000 frangı aşırmış olmakla itham etmektedir.

- Carpentier ile DesCamps maçın "şike" olduğunu katiyen reddediyorlar.

- New York Boks Komisyonu her iki boksörün de "ellerinin tamamen temiz olduğu" tebeyyün etmedikçe Amerika'da maç yapamayacaklarını ilân etmiştir.

- Siki-Carpentier davası gittikçe başka bir şekil alıyor, filhakika ortaya tahkikat meselesinden ayrı bir iş çıktı: intikam maçı.

- *Matin* gazetesine gönderilen bir mek-

tupta intikam maçı teklif ediliyor ve iki boksöre "şeref için" dövüşmek tavsiye edilerek bu takdirde para Fransız fen laboratuvarlarına terk ediliyordu. İki tarafın fazla hevesi bunu da halletti.

Battling Siki yazdığı açık mektuplarda Fransız fünûnunun terakkisi için her namuslu adamın yapacağı gibi hareket edeceğini ve her zaman hazır olduğunu söylüyor.

Carpentier ise rakibini yenerek ismini unutturmayı o kadar kurmuş ki Siki rekalifiye edilmeden bile kendini diskalifiye edilmek tehlikesine atarak kabul ediyor. Yalnız ellerinin iyi olması için 10 haftalık mühlet istiyor. Fakat maçın federasyonun himayesi ve kontrolü altında olması şart.

- Federasyonun tayin ettiği tahkik komisyonu Battling Siki'yi isticvâb etmek istemişse de Zenci boksör "izzet-i nefisini tanımayan" bu cemiyetin huzuruna çıkmaktan istinkaf etmiştir.

Carpentier istintakında masumiyetinin yakında tebeyyün edeceğini söylemiş ve şimdi hasmını mağlup etmekten başka emeli olmadığını beyan etmiştir.

DesCamps ve Hellers sıkı suallere maruz kalmışlardır. Tahkik heyeti Siki'yi bir daha davet etmiştir. Hâlbuki Arap boksörü rahat bir hayat geçirmek üzere taşraya gitmiştir. Şimdilik mesele muallaktadır. İntikam maçının 15 Şubat ile 15 Mart arasında icrası kaviyyen muhtemeldir.

Senegal Mebusu Diagne'nin hücumları karşısında yalnız tebessüm ile vakit geçiren Carpentier

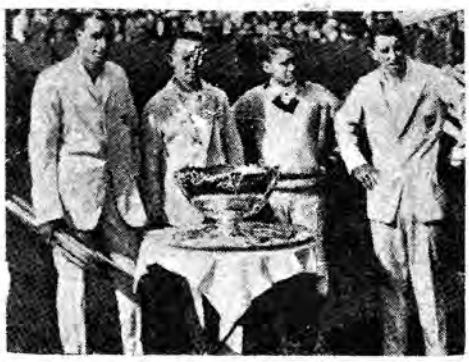

Wimbledon'da icra edilen tenis şampiyonluğu müsabakalarında her sene Davis Kupası'nı muhafaza eden Amerika takımı baştan sıra ile Norris Williams, Vincent Richard, Bill Johnston, Tilden
(Masa üstünde kupa görünüyor)

Criqui-Maurice Chevalier

Criqui, Folies Bergère'de Maurice Chevalier ile maçını yaptı.

Birinci devrede müsavi devam eden müsabaka ikinci devrede kızışmış hatta o kadar ki Chevalier, Criqui'nin yerine hakemi nakavt etmiştir. Onun yerine hakemlik eden Milton, Criqui'yi tutmuş ve dövdürmeye başlamıştır. Bunun üzerine Criqui köşesine çekilmiş ve protesto etmiştir. Chevalier bu sırada kızarak hakemi, menajerini ve bütün bakıcılarını nakavt etmiş, sonra Criqui'nin önüne gelip: "Seni o kadar severim ki sana vuracağıma kendimi öldürürüm!" demiş ve kendi çenesine vurarak yere düşmüştür. Bunun üzerine henüz bayılmayan spiker yerinden "Criqui kazandı!" diye bağırmış, perde kapanmıştır.

Dünya tenis şampiyonluğu için konmuş olan Davis Kupası

Pazar Günkü Boks Müsabakaları

24 Kânunuevvel Pazar günü Taksim'deki Sporting Palas'ta yapılan boks maçları heyecanlı ve muntazam cereyan etmiştir. İlk iki müsabaka amatör ve diğerleri profesyoneller arasında idi. Hakemliği Eşref Şefik Bey yapıyor. Jüriye Türk'ten maada her cinsten birkaç kişi konmuş, spikerliği de Türkçede Kemal Bey, Fransızcada gayet mütevazi, sarı eldivenli herhâlde kendisini pek beğenmiş bir Ermeni yapıyordu.

İlk müsabaka Küçük Kemal Bey ile Serge (Rus değildir) arasında icra edildi. Beş rauntluk bu maçta düdüğün sesiyle sallanan yumruklarda Kemal Bey galip mevkiinde idi. Serge birbirini takip eden *knockdown*ların adedini daha ilk rauntta üçe çıktığını görünce ve yüzünün de kanlar içinde olduğunu anladıktan sonra hasmına galibiyeti terk edip sahadan çekildi. Kemal Bey'i bu maçta çok beğendik. İleride boksör cakalarına kapılmaz ise iyi bir yumrukçu olur. İkinci maç Adnan Bey ile Saranga arasında beş raunt idi. İlk iki ve hatta üç devrede Adnan Bey hasmını zor ile dövüşe icbar ediyorsa da hasmı pek yanaşmıyordu. Eğer Adnan Bey de muhacemeyi terk etmiş olsa idi ringde bir tenezzüh mahalli gibi kol kola gezeceklerdi. Dördüncü devrede biraz kızıştı. Beşincide çok sıkı oldu. Yani beş devrelik bu maç ancak iki devre yapıldı ve neticede Adnan Bey sayı hesabıyla kazandı.

Adnan Bey kuvvetli vuran ve iyi gören bir boksördür. Yalnız vururken gözlerini kapamasa daha muvaffak olur, ümidindeyiz.

Bundan sonraki maç Rus Kirpit ile Fransız Maitre arasında sekiz raunt icra edildi. Daha başlangıçta yumruklar aks-i tesir hâsıl etmeye başladı. Kirpit'in yerden hücumları, Maitre'in tepeden inmeleriyle âdeta müsabakayı sıkı bir horoz dövüşüne benzetiyorlardı. Kaçak hareketler pek nadir görülüyor, görülse de tesadüfi oluyordu. Yumruklar ikisinde de kan izleri çizerken kuvvetler de tükenmişti. Ancak devre araları ve bitkin vücutları biraz istirahate sevk ediyordu. Maç bu şiddet ile sekiz raunt devam etti ve neticede sayı hesabıyla Fransız kazandı. Maçtan sonra kıymetli boksörümüz Adil Bey galip Fransız'ı davet etmiştir. Şimdiden sevimli boksörümüze muvaffakiyetler temenni ederiz.

Maçlar gittikçe güzelleşiyordu. Dördüncü müsabaka Artine ile George arasında yapıldı. On rauntluk bu maç programın dramları arasında bir komik film gibiydi. Çünkü herkes bunda heyecandan ziyade gülmeye mecbur oluyordu. Artine Efendi iyi bir boksördür, tasdik ederiz. Fakat gösterdiği çeviklik pek fazla olduğundan maçın ciddiyetini bozuyor. George iyi vurmakla beraber hasmının en zayıf noktalarını görüp buluyordu ve böylece on devre devam etti. Artine'in kaçışları, George'un yumrukları ve hücumundan herkes maçın berabere kaldığına karar verirken Artine'in galibiyeti ilân olundu.

Son maç, gününün en heyecanlı ve en meraklısı oldu. Bu İtalyan Battling Week (Victor Berzolesse) ile İngiliz Max Balloum arasında on rauntluk bir müsabaka idi. Max Balloum geçenki arkadaşının Victor'un karşısındaki feci vaziyeti üzerine hasmını davet etmişti. Birinci ve ikinci devrelerde sayı hesabıyla İtalyan faik dövüştüyse de İngiliz'in de çok muntazam vuruşları vardı.

İtalyan'ın belindeki kırmızı, beyaz kemeri gören taraftar İngilizler, boksörlerini daha ziyade teşci etmeye başladılar. Üçüncü rauntta İngiliz *knockdown* olduysa da hakemin ikinci sayısında tekrar kalkarak maça devam etti. Dördüncüde çarpışma pek şiddetli ve devrenin nihayetinde Victor'un ayağı kaydı. Beşincide İngiliz faik olarak dövüştü. Altıncıda Victor yumruklarını daha fazla hedefe isabet ettiriyor fakat İngiliz'in de vurdukları yumruklarda tesir görülüyordu. Yedinci raunt başlamak üzere iken İngiliz'in suvanyör boksörüne maçı terk ettirdi ve İtalyan boksörü galip ilân edildi.

Sebebini araştırdığımız zaman altıncı devrede İtalyan'ın sağdan inen kuvvetli bir yumruğu ile İngiliz'in önündeki beş dişinin kırılması ve birinin de yutulması olduğunu anladık. Victor memleketimizde pek eskiden beri iyi dövüşen, mukavim bir boksördür. Birinci sene-i intişarımızda maçlarını muntazaman takip ediyorduk. Bilahare İtalya'ya gitti ve orada yaptığı maçlarda da epeyce muvaffakiyet gösterdiğinden geçen sene tekrar İstanbul'a gelmişti. Bir seneye yakın müddet zarfında burada da birkaç maç yapıp hepsinde galip gelmiştir.

Spor Âlemi Şilti Müsabakaları Başlıyor

28 Kânunuevvel Perşembe günü öğleden sonra Taksim Stadyumu'nda
1.25 Vefa-Süleymaniye üçüncü takımları – 2.30 Darülmuallimîn-Eczacı Dişçi – 3.40 Baytar-Beşiktaş Sultanîsi

21 Kânunuevvel Perşembe günü Spor Âlemi Şilti Müsabakalarının ikinci içtimaı da muvaffakiyetle neticelendi.

Geçen celsenin kararları okunduktan sonra ilk içtimada bulunamayan Eczacı ve Dişçi, Bahriye, Galatasaray mektepleri murahhaslarına bu hususta fazla tafsilat verildikten sonra yeni ruznameye geçildi.

Federasyon tarafından federe olmayan kulüp takımlarının üçüncü ligde oynayamayacakları bildirildiğinden bu karar murahhaslara tebliğ edilip üçüncü takım maçlarının beş tim arasında icra edilmesine karar verildi. (Anadolu-Süleymaniye-Darüşşafaka-Vefa-Fenerbahçe) Bundan sonra hakem intihabına başlanıldı. Re'y-i hafi ile 16 hakem intihap edildi ve bunlar da Ziya (Galatasaray), Zeki (Fenerbahçe), Burhan (Anadolu), Alâeddin (Fenerbahçe), Edip (Galatasaray), Nihat (Galatasaray), Sabih (Fenerbahçe), Hikmet (Süleymaniye), Turhan (Anadolu), Hamdi (Altınordu), Feridun (Vefa), Cemal Faris (Darüşşafaka), Saim Turgut (Vefa), Nuri (Altınordu), Ali (Galatasaray), Muhsin (Darüşşafaka) Beylerdir.

Her müsabakadan iki hafta evvel takım kaptanları tayin edecekleri iki hakemin isimlerini icra komitesine bildireceklerdir.

Bu haftaki üçüncü takımlardan Vefa-Süleymaniye'ye Ali Muhsin Bey, Darülmuallimîn Eczacı Dişçi'ye Zeki ve Alâeddin Beyler, Baytar-Beşiktaş Sultanîsi'ne Zeki ve Alâeddin Beyler... İkinci hafta müsabakalarından Sanayi-i Nefise-Sanayi maçı ilk olacağından Sabih, Feridun Beyler; Tıbbiye-İstiklal Sultanîsi maçına Edip Bey, Darüşşafaka-Anadolu üçüncü takımlar maçına da Alâeddin Bey intihap edilmişlerdir. Müsabakalardan sonra protesto yapılamayacağından maçlar gayet samimi cereyan edecek ve müsabaka başlangıcında verilecek esami icra komitesi tarafından mektep idareleri nezdinde kontrolde bulunacaktır. (Şerait: mektepten diploma alanlar, en aşağı bir sene devam etmemiş olanlar ile muîdler ve muallimler maçlara dâhil olamayacaklardır.) Eğer esami listesinde bu menedilen arkadaşlardan biri dâhil olduğu icra komitesi tarafından tahakkuk ederse, birincide dâhil eden takımın o müsabakadaki mağlubiyetine, ikincide ihracına karar verilecektir.

Müsabakalarda tamamen federasyonun futbol nizamnamesi mer'i olacaktır. İcra komitesine kura ile Alâeddin (Sanayi-i Nefise), Feridun (İstanbul Sultanîsi), Kemal (Tıbbiye), Ali Muhsin (Darüşşafaka), Turhan (Sanayi) Beyler intihap edilmişlerdir. Müsabakaların son günü Spor Âlemi şerefine bütün mekteplerin muavenetiyle bir spor bayramı yapılacak ve bu bayramda mektepler arasında atletik müsabakalar icra edilecektir.

Spor Âlemi Mecmuasının Küçükler Kupası Müsabakaları

Fikstür

Vefa-Süleymaniye 28 Kânunuevvel
Darüşşafaka-Anadolu 4 Kânunusani
Fenerbahçe-Vefa 11 Kânunusani
Süleymaniye-Darüşşafaka 18 Kânunusani
Anadolu-Fenerbahçe 25 Kânunusani
Vefa-Anadolu 1 Şubat
Süleymaniye-Fenerbahçe 8 Şubat
Vefa-Darüşşafaka 15 Şubat
Süleymaniye-Anadolu 22 Şubat
Darüşşafaka-Fenerbahçe 1 Mart

Türklerin Kıymetli Futbolcusu Bekir

Berlin, 29, 922. Sun'î Hulusi

Âdetimdir Cenubî Almanya'da biraz futbol meraklısı kimi görsem Bekir'i sorarım. Şimdiye kadar onu tanımayana rast gelmedim. Hiç kimseyi görmedim ki onun süratine, oyununa hayran olmasın; hiçbir Alman futbolcu görmedim ki bütün taassubuna rağmen onun Karlsruher Phönix takımının en iyi oyuncusu olduğunu itiraf etmesin. Geçen sene ilk oynadığı vakit bütün spor gazeteleri Phönix'in intibahı serlevhası altında fotoğrafını bastılar. Bir vakitler Karlsruhe sokaklarında resmî reklam olarak asıldı. Freiburg'daki Şimâli-Cenubî Almanya oyununda Hamburg'dan meşhur merkez muhacim Harder'le beraber resmen Almanya'nın en iyi oyuncusu olarak ilân olundu.

Almanya'da ticaret ve mekteb-i âlisine devam eden Bekir Bey

Bekir'in kahramanâne bir hücumu

****

Karlsruhe'nin kibâr mahallelerinden birinde küçük fakat temiz bir evde futbolcu arkadaşlarıyla beraber buldum. Bekir daima Union Kulüp'te oyununa herkesi meftun eden eski Bekir. Şeklen hemen hiç değişmemiş.

Bekir'imizin dâhil olduğu Karlsruher Phönix Kulübü takımının son resmi (1) Bekir, (2) Galatasaraylı Küçük Oberle

Filhakika biraz daha şişmanlamış. Yalnız eski şevki gaip olmuş. Gülüşünde, konuşuşunda vatan-cüdalığın insana cebren verdiği daimî mahzuniyet pek bariz bir surette görünüyor. *Spor Âlemi*'nin böyle vatandan günlerce uzak diyarlardaki sporcu arkadaşlarını arayıp bulması, onların son haberlerini memlekete yetiştirmek için gayreti kendisini mütehassis etti.

Kahraman Bekir buzlar üstünde... Freiburg'da Cenubî-Şimalî Almanya Muhtelit takımları maçında iken (x) Bekir

Söyledikleri:

Spor Âlemi istisna edilirse İstanbul gazetelerinde şimdiye kadar aleyhimde birçok neşriyatta bulunuldu. Beş on paraya Almanlara satıldığım, profesyonel olduğum, artık hayatımı futbol ile kazanmaya karar verdiğim bile söylenildi. Böyle şeylere ehemmiyet vermek doğru değildir. Yalnız bu gibi yazılar, beni gaipten tanıyanların hakkımdaki fikirlerini değiştireceklerinden çekinirim. Avrupa'ya nasıl olsa gelecektim. Galatasaraylıların seyahati buna vasıta oldu.

Geçen sene Galatasaraylılar'la Hamburg'da oynarken dizimden fena hâlde yaralanmıştım. Seyirciler meyanında bulunan bir Türk, tedavi için beni Frankfurt'a evine götürdü. Vatandaşım olması hasebiyle hüsnüniyetinden katiyen emindim. Maalesef meramı beni azâsı bulunduğu bir amele kulübüne yazdırmakmış, bunu sonra öğrendim.

Almanya Muhtelit takımının iki mühim futbolcusu
Şimalî Almanya takımının en mühim muhacimi Herder
Cenubî Almanya Muhtelit takımının en tehlikeli akıncısı Bekir

Avrupa gazeteleri dünyanın en mühim oyuncularını takdim ederken
Baştan sıra ile: Janda (Prag); Bark (Nürnberg), Popovic (Viyana), Bekir (Karlsruhe), Seiderer (Fransa), Middle Bou (Londra), Ortiz (Budapeşte)

Ben tedavi için Almanya'da kalmaya ihtiyacım vardı. O zaman eski Galatasaraylı Oberle Frankfurt'ta bulunuyordu. Ben de lisan bilmediğimden bu yabancı yerlerde yardımlarının kıymettar olacağını düşünerek onunla beraber daima oturduğu Karlsruhe şehrine geldim. Bir müddet sonra iyi oldum. Tabii futbol oynamak istiyordum ve arkadaşımın oyuncusu bulunduğu Phönix'e dâhil oldum. Bu kulüpte geçen sene on dört lig maçına girdim. Hiçbirinde mağlup olmadık ve hemen her defasında bir iki sayı yaptım.

Burada asıl gayem tahsildir. Futbolculuğun hiçbir vakit istikbal temin edemeyeceğini biliyorum. Bunun için evvela lisan öğrendim ve bu sömestrde ticaret mektebine yazıldım. Biliyorsunuz bu mektep iki sene devam ediyor. Ondan sonra tabii İstanbul'a döneceğim. Çünkü bir Türk için burada ebediyen yaşamak ne kadar elim olduğunu söylemek zannedersem fazladır.

Burada futbolcular İstanbul'dakiler gibi kendiliklerinden yetişmezler. Onlara muntazam vakitlerde muayyen muallimler nazariye ve ameliye dersi verirler. Hatta ben bile Profesör Wegele'den uzun müddet nazariye öğrendim. Aynı zamanda buradaki kulüpler oyuncusu ile alakadardır. Kabil olduğu kadar azâlarını bir arada bulundurur. Kendilerine mahsus kahveleri vardır. Eğlencelerini kulübün nezareti altında yaparlar. Biliyorsunuz hemen her büyük şehirde bir tane de yevmî futbol veya spor gazetesi var. Bunların muhabirleri, muharrirleri sporcuların yalnız oyunlarıyla değil şahıslarıyla da alakadar olurlar. Mesela doğru yolda gitmeyen bir sporcu hemen teşhir olunur.

Burada iki meşhur oyun sistemi vardır. Gayeleri... Her ne suretle olursa olsun, golü yapmak olan bu usullerden birincisi şimdiki hâlde tamamıyla iflas etmiştir. Diğeri Nürnberglilerin muvaffakiyetle tatbik ettikleri müselles usulüdür. Tabii ben de derslerimde bunu öğrendim. Hamburg'da iken Ali Sami Bey bunu bize anlatmak istemişti. Fakat herkes kendini mesleğinde yed-i tûla sahibi addettiğinden sâmii az olmuş ve hatta bazı arkadaşların istihzalarını bile celp etmişti. Bunda top ve iki oyuncu daima bir müsellesin üç re'sini teşkil etmelidirler. Mesela ayağında top olan sağaçık sağ içeriye pas vermesi icap edince topu yana değil az meyilli ileriye doğru vurur. Biraz riyazice söylemek icap ederse, hakikat-i hâlde, top ileride olduğu o kısa zaman top iki oyuncu bir müsellesin üç re'sini teşkil ederler. Tabii bu oyunlar hep kombinezon-pas iledirler. Mesela müdafi son derece sıkışmazsa, seyirciler üzerinde pek çok tesir eden o uzun vuruşlarına katiyen müracaat etmez ve pas verir.

Bizlerle Almanlara gelince: Millî takımımız bunların millî takımıyla boy ölçüşmekten daha uzaktır. Bu da tabiidir. Zira Türkiye ile Almanya'da futbola çalışanların adedi arasında müthiş fark vardır. Ayrı ayrı kulüplerle müsabakaya bir şey denemez. Buradakilerin tefevvuku sıkı ve seri oynamalarındadır. Geçen sene Galatasaray'ın elde ettiği fena netâyice bakıp cesaretsizlenmek doğru değildir. Eğer iyi bir takımla gelinecek olursa pek meşhurları Nürnberg-Munih-Hamburg bertaraf edilirse diğerine karşı Türklüğün utandırılmayacağı ümidi kat'îdir.

Mazlum'un Yeni Maçları

Almanya'da Wiesbaden'de Mazlum'un Runge'ya karşı olan galebesinden sonra Kapitzke ile dört onsluk eldivenle üçer dakikadan on iki rauntluk son maçında dördüncü devrede hasmını müsabakayı terk ettirmek suretiyle yine galip gelmiştir. Bu maçta Kapitzke fena hâlde zedelenmiş ve bilhassa ilk devreden itibaren *knockdown*lar birbirini pek seri olarak takip etmiş ve müsabakadan sonra da Mazlum pek ziyade alkışlanmıştır. Şimdiye kadar kazandığı müsabakaların listesi: Birinci maç: Mansell, (29 Teşrinievvel) 3'ncü rauntta ringi terk etti. İkinci maç: Runge, (7 Kânunuevvel) sayı hesabıyla kazandı. Üçüncü maç: Kapitzke, (16 Kânunuevvel) 4'ncü rauntta ringi terk etmiştir.

Bu maçlardan sonra Mazlum, Alman nîm vasatî sıklet şampiyonu Buhl ile dövüşecek ve bu maç da 12 raunt devam edecektir.

Hamburg Takımının Mecmuamıza Müracaatı

Geçen perşembe günü Hamburg Kulübü tarafından mecmuamıza gönderilen murahhas, takımının İstanbul'a celp edilmesi için şeraitimizi sordu. Bu ani sual bizi epeyce mühim bir mevkie sokmuştu. Birçok müsabakalar tertip eden mecmuamız bu kadar büyük işlere daha henüz girişmemişti. Gelecek grubu sorduk. On beş kişi olduğunu ve birkaç kere maç yapabileceğini ve hatta Nürnberg takımının da gelmesi kabil olduğunu ilave etti. Kendisinin adresini alarak cevabımızı bir hafta tehir ettik... ve hemen bazı cemiyâta müracaat ederek halli için çalışmaya başladık.

Pera'nın Avrupa Seyahati Hakkında

Pera Kulübü'nün Avrupa'ya bir futbol seyahati yaptığını ve bu kulübün malum olan vaziyetine nazaran alakadârânın lazım gelenleri tenvir eylemesi lüzumunu geçen nüshamızda yazdığımız gibi akşam refikimiz de bu bapta ittifakın nazar-ı dikkatini celp etmişti. Bunlara samimeten son defa gelen *L'Auto* gazetesinin 16 Kânunuevvel 922 tarihli nüshasında İstanbul'dan 15 Kânunuevvel tarihiyle keşide edilmiş şu mealde bir telgraf-name gördük:

-Beynelmilel Futbol-

"Bir Türk takımı maç yapmak üzere Fransa'yı ziyarete geliyor.

Dersaadet 15 -Türkiye'nin resmî şampiyonu Pera Kulübü müteaddit müsabakalar yapmak üzere Fransa'ya azimet etmiştir. Şimdiye kadar daima galip gelmiş olan bu takımın oyuncuları mukavim ve çalak olması hasebiyle payitahtın ve vilâyâtın birinci sınıf takımlarıyla muvaffakiyetle karşılaşabilir. Oyuncuları arasında bulunan Sora (Sava demektir) yarım orta sıklette bir boksör olup yumruğa dayanıklı ve dövüşkendir. Fransa'da birkaç maç olursa pek memnun olacaktır.

Malum olduğu üzere Fransa atletleri ilkbaharda İstanbul'u ziyaret edeceklerdir. Bu münasebetle İstanbul'un sportmen tabakası, Pera Kulübü'nün de Fransa'da mazhar-ı hüsnükabul olmasına şiddetle muntazırdırlar."

Bu telgrafın Pera Kulübü'yle münasebettar birisi tarafından keşide edildiği siyak-ı ifadeden anlaşılmaktadır. Teşekkür olunur ki L'Auto gazetesi bu telgrafı neşretmekle hizmet eylemiş ve lazım gelenlerin bu hususta tenvirine imkân vermiştir.

Hadise bu şekli alınca İdman İttifakı, Perâ Kulübü'nün kıymet ve vaziyet-i hakikiyesinin ilâmı için birisi Beynelmilel Futbol Federasyonu'na diğeri de Paris'te münteşir *L'Auto* gazetesine iki mektup yazmıştır. Bu mektupların mealen tercümelerini ber-vech-i âtî tercüme ediyoruz:

"Beynelmilel Futbol Federasyonu Kâtib-i Umumiliği'ne

Azizim Efendim,

Bir sureti leffen gönderdiğim *L'Auto* gazetesinde münderiç fıkra manzûrumuz oldu. Bahsedilen Pera Kulübü ittifakımıza dâhil olmadığı gibi oyunlardan sonra tahsisat-ı nakdiye alan oyunculardan mürekkep olup yalnız İstanbul'da muvakkaten bulunan ecnebi kıtaat-ı askeriyesiyle oyun oynamakta idi.

Mezkûr fıkrada bahsedilen Sava da profesyonel bir boksör olup ancak Pera Kulübü gibi takımlarda yer bulabilir.

Pera Kulübü'nün Fransız kulüpleri vesatetiyle maç yapmak hususundaki talebi ihtimaline mebni iş bu hususâtın Fransız Futbol Federasyonu'na işarını rica ederim.

Efendim"

"*L'Auto* Gazetesi İdaresi'ne

Efendim,

Şehrimizden azimet etmiş olan Pera Kulübü'nün Fransa'da kendini Türkiye şampiyonu olarak tanıttığını hayretle istihbar ettik.

Heyetimiz, bu kulübün bigayr-i hak tesâhüb etmek istediği unvanı istihsal için hiçbir müsabaka yapmamış olduğunu ilâm eylemek mecburiyetinde kalmıştır. Bu takımın futbol federasyonuyla hiçbir münasebeti olmamakla beraber kendisinin bir Türk takımı olmasını da tanımamaktayız.

İş bu tamimin muhterem gazetenize dercini ve bi'l-vesile ihtirâmât-ı faikamızın kabulünü rica ederiz."

Bu teşebbüsâtla, Pera Kulübü'nün foyası Fransa'da meydana çıkacağına emin olmakla beraber *L'Auto* gazetesi muhabirinin -eğer bir Rum değilse- bu tarzda yanlış malumat vermesini şayan-ı istiğrâb bulduğumuzu yazmaktan men-i nefis edemedik.

Pera Kulübü'nün seyahati münasebetiyle Plancı şampiyon Pera takımının kaptanı Sava

Cuma Lig Maçları:

Fenerbahçe 5-Darüşşafaka 0

22 Kânunuevvel Cuma günü Kadıköy'ünde icra edilen lig maçlarından Fenerbahçe ile Darüşşafaka'nın müsabakası gayet sert ve futboldan ziyade rugby oyunu gibi cereyan etti. Her iki takım da bugün son kuvvetleriyle sahaya gelmişlerdi. Darüşşafaka:

Cuma günkü müsabakalarda: Fenerbahçe takımından Cafer Bey

Asım,
Kadri, Mehmet,
Ratip, Muhsin, Danyal,
Necati, Cemal, Faik, Muhyiddin, Adnî Beyler
Fenerbahçe de:
Şekip, Cafer, Hasan Kâmil,
Kadri, İsmet, Fahir,
Sabih, Alâeddin, Zeki, Galip, Bedri Beylerden
teşekkül etmişti.

Hakem Hilal Kulübü'nden Fethi Bey'in düdüğüyle müsabaka bir çatırtı ile başladı. Etrafını görüp görmeden sallanan tekmeler bazen hedefe isabet ediyorsa da pek çoğunda muvaffak olunamıyordu. Artık her iki taraf da müsabakada kendini gaip etmiş ve mütemadiyen oyuncular üzerinde zarar yapmaya çalışıyordu. Darüşşafaka'nın orta muavini Muhsin Bey takımının aşı memuru vazifesini icra eden bir doktor gibi oyuncularda top bulunsun bulunmasın mutlaka bir tekmesini dokunduruyor. İtiraz eden hasım oyuncusuna "ne yapalım asabiyetim galeyanda" cevabını veriyor. Beri taraftan bazı oyuncular da gayet kuvvetli "kamburalarla" mütemadiyen oyuncuların cephesini yer ile temas ettiriyorlardı. Hakem müsabakanın iptidasından itibaren bizar her dakika geçen faullerden yüzde doksan dokuzunu hazf ederek ancak arada bir düdüğünü öttürmekle mücâzât verebiliyor. Böyle etraftaki taraftar gruplarından "aman bu da mı faul" nakaratıyla cerh ediliyor. Eğer futbol kavaidi müsabakaların bugünkü oyun gibi cereyan etmesini kabul etmiş olsa idi her lig maçlarının nihayetinde başta kupayı alacak takım olmak üzere hepsi koltuk değnekleri ile sahada resmigeçit yapabilirlerdi ve bugünkü bütün bu vaziyete sebep Muhsin Bey'in pek lüzumsuz dişlerini sıkıp toptan ziyade hasma vurması oldu. Yoksa her iki takımda da gayet nazik oynayanlar ekseriyeti teşkil ediyordu. Fakat bu nazikler de bir müddet sonra çarpmaya, vurmaya mecbur oldular. Bunun için tekrar ediyoruz. Muhsin Bey gayet nazik oynamalıdır. Ve futbolda daima top ile meşgul olup geçici asabiyetlerinden vazgeçmelidir. Eğer geçmezse futbol ondan vazgeçer zannındayız.

Müsabakanın ilk partisi her iki taraf için de heyecanlı geçti. Bilhassa yarım saat zarfında hücumlar kale yanlarına kadar gelip tekrar avdet ediyordu.

Darüşşafaka müdafileri bugün çok iyi vazifelerini ifa ettiler. Muavinleri evvelce söylediğimiz gibi topa bakıp muhacimlerini beslemiş olsa idiler, daha muvaffak olacaklardı. Bu tehlikeli anlar 35 dakika kadar devam etti. Bundan sonra Fenerbahçe soldan bir akınında Bedri Bey'in kale hizasında çaktığı top Galip Bey'in kafası ile Darüşşafaka kalesine girdi.

Cuma günkü müsabakalarda: Darüşşafaka takımından Cemal Faris Bey

Oyun biraz daha aynı şiddetle devam ederek birinci parti nihayetlendi. İkincide Fenerbahçe hasmından faik oynamaya başlamıştı ve beş dakikalık bir müddette Zeki Bey ikinci sayıyı hatta biraz sonraları üçüncü, dördüncü, beşinci sayılar da Fenerbahçe

lehine kayıt olundu. Fakat oyun yine şiddetini muhafaza ediyordu. Bilhassa

Darüşşafaka'nın üç orta oyuncuları çok tehlikeli hücumlar yapıyorlardı. Müsabaka sıfıra karşı beş sayı ile devam ederken yine aynı şekilde nihayetlendi.

Etraftaki patırtılar dolayısıyla Fethi Bey müsabakanın sonlarına doğru hakemliği terk ederek yerine on dakika kadar Nasuhi Bey yapmıştır.

Hilal 2-Vefa 0

Aynı günde birinci takım lig maçlarından Hilal- Vefa takımlarının müsabakası da Altınordu'dan Hamdi Bey'in hakemliği ile başladı. Hilallilerin mühim oyuncularından bir kısmı sahada olduğu hâlde her nedense hep küçük ikinci takım azâlarına mevkilerini terk etmişlerdi. Takımları:

Müfit,
Mehmet Sadi, İsmail,
Sadi, Ertuğrul, Niyazi,
Refik, Ziya, Vecihi, Ahmet, İbrahim Beyler

Vefa takımı da:

Cuma günkü müsabakalarda:
Vefa takımından Necmi Bey

Rasim,
Feridun, Ali,
Şeref, Halil, Necmi,
Vasıf, Celal, Bedri, Sadi, Saadet Beylerden
teşekkül etmişti.

Müsabakanın başlangıcından nihayetine kadar bir beraberlik vardı. Top beş dakika Hilal kalesinde ve aynı dakikaları biraz sonra Vefa kalesinde geçiriyordu. Bir müddet çabalanıyor, koşuluyor; biraz sonra tebdil-i istikamet eyleyerek diğer tarafa teveccüh olunuyordu. Her iki tarafta azami fedakârlık ile mağlubiyetlerine mâni oldular. Bilhassa Hilal, takımını takviye ettiği küçük oyuncularıyla birinci takım ağabeylerinin boşluklarını hissettirmiyorlardı. İlk devre sıfır sıfıra beraberlik ile nihayetlendi.

İkinci de aynı şekilde başladı. Ve oyununun nihayetlerine kadar yine bu vaziyette devam edip gidiyordu. Tarafeyn akıncılarının her hücumu neticelendirmek için yaptıkları gayretler müdafiler önünde eriyordu. Müsabakanın bitmesine pek az kalmış, herkes bu beraberce devam eden maçın son saniyelerini saate bakmak ile geçirirken Hilal memulün fevkinde bir çeviklik ile bu saniyelerde Vefa'ya bir sayı ve akabinde hemen bir ikinci sayıyı da ilave ederek müsabakayı galip vaziyette nihayetlendirdi. Maçta son gol yapılan saniyeleri hazf edersek kuvvetler müsavi gibi idi ve bundan evvel yapılan maça nazaran oyun çok samimî cereyan etti. Fakat Hilalliler son dakikalarda bilhassa muhacimleri fevkalâde oynadılar.

Cuma günkü müsabakalarda:
Hilal takımından Sadi Bey

İkinci Takımlar:

Fenerbahçe 3-Darüşşafaka 0

22 Kânunuevvel Cuma günü Kadıköy'ünde icra edilen ikinci takım lig maçlarından Fenerbahçe-Darüşşafaka müsabakasında sıfıra karşı üç sayı ile Fenerbahçe galip gelmiştir.

Hilal 1-Vefa 0

22 Kânunuevvel'de yapılan bu ikinci takım müsabakasında da sıfıra karşı bir sayı ile Hilal ikinci takımı galip gelmiştir.

Taksim Müsabakaları:

Beşiktaş 0-Yıldırım İngiliz Takımı 1

22 Kânunuevvel Cuma günü Taksim Stadyumu'nda uzun bir zamandan beri inzivada bulunan Beşiktaş Kulübü'nün futbol

takımı bu senenin ilk müsabakasını Yıldırım İngiliz takımıyla icra etti.
Beşiktaş takımı şu vecihle teşekkül etmişti:

Hâkî,
Şahabettin, Tevfik,
Canip, Cavit, Kemal,
Şükrü, Ethem, Mustafa Kemal, Edip Rüştü
Beyler.

Oyun İngiliz takımıyla birlikte gelip herhangi takımla oynadığı zaman muhakkak bir ceza vuruşu vesaire ihzar ederek evvelemirde hasmının kuvve-i maneviyesini kırdıran bir İngiliz hakeminin idaresi altında başladı. On dakika içinde Beşiktaş muhacim hattının ezcümle iki kardeşin -Rüştü ve Şükrü Beylerin- sayılarına intizar ediliyordu. Fakat bu esnada İngiliz sağ muavininin Rüştü Bey'in batnına indirdiği müthiş bir tekme ile mumaileyh kebed ve mide üzerinden kilyelerine tesir eden veca'ın şiddeti karşısında kendini gaip ederek takımdan çıkması İngilizlere geniş bir nefes aldırmıştı. Faikıyet-i adediye İngilizler lehine oyuna inkişaf vermişti. Fakat buna rağmen Beşiktaşlılar da -üçü ikinci takımından olan- oyuncuları ile harikulade denecek bir surette mukavemet ediyorlardı. Bu esnada penaltı çizgisi haricinde yapılan bir hatayı hakem penaltıya tahvil ederek İngilizler bir sayı yapmaya muvaffak oldular. Oyun bu penaltı ile birinci ve ikinci kısmı hitam buldu.

Bu oyunda İngilizler maruf sağaçığını, fevkalâde denecek bir surette perişan eden sol muavin Kemal ve sağ muavin Canip, ikinci takımından müdafi Şahabettin, muhacim hattında Şükrü ve Rüştü Beyler'le kaleci Hâkî Bey mühim muvaffakiyetler ibraz etmişlerdir.

Beşiktaş Kulübü bu hafta İngiliz Muhtelit takımını bir intikam maçına davet etmiştir.

Taksim Stadyumu'ndaki Beşiktaş-İngilizler maçında mecruh olan takımın en iyi oyuncularından Rüştü Bey

Vefa 6-Maccabi 0

24 Kânunuevvel Pazar gün[ü] Vefa-Maccabi ikinci takımları arasında Kadıköy'ünde icra edilen müsabakada sıfıra karşı iki sayı ile Vefa kazanmıştır.

Pazar Müsabakaları:

Galatasaray 5-Fransızlar 0

24 Kânunuevvel Pazar günü Kadıköy İttihat Kulübü'nde icra edilen Galatasaray-Fransızlar müsabakasına Galatasaray karışık bir takım ile çıkmışsa da Fransızların da hemen ekseriyetini oyun bilmeyenler teşkil ediyordu.

Pazar maçlarında: Galatasaray'ın kalecisi Nüzhet Bey

Galatasaray takımı:
Nüzhet,
Şinasi, Mehmet,
Selahattin, Edip, Hayri, İlhami, Fazıl, Edip, Suat, Muslih Beylerden teşekkül etmişti.

Oyunda tabii surette Galatasaraylılar faik hatta oyun bir tek kale mahiyetini almıştı. İlk partide iki ve ikinci partide de üç sayı yaparak oyunu sıfıra karşı beş sayı ile neticelendirdiler.

Bu müsabakada Galatasaray takımının karışık bulunmasından müsabaka gayrimuntazam oldu ve şu suretle Fransızlara daha birçok goller kaçırıldı.

Eksik Numaralarımız

Eksik numaralarınızı itmam etmek için Bâbıâli'de umumî bayimiz: İttihat Ticaret Kütüphanesi'ne

Kadıköy'ünde: Fecir Kütüphanesi'ne

Beyoğlu'nda: Galatasaray merkezi yanındaki Kanaat Tütüncü Mağazası'na müracaat ediniz.

Tarihî Sporlardan Kemankeşlik:
Menzil Atışı (4) (Mâ-ba'd)

Davut Paşa: M. Kemalettin

Gerek puta ve gerek menzil atışlarında behemehâl talim ve müsabaka için gayet vasi ve cihat-ı erbaası açık bir meydan lâzımdır. Çünkü menzil atışlarında ok daima rüzgâra doğru atılır. Rüzgârın istikameti ise her daim bir olamayacağından bu istikameti bulmak ve öyle atış yapmak icap eder. Bu ise dar ve ufak bir mahâlde kabil olamayacağı bedihidir. Bunun için kadim kemankeşlerimize padişâhân hazerâtı memalik-i muhtelifede birer meydan-ı vasi tahsis buyurmuşlardır. Bu cümleden olmak üzere ilk meydan Kasımpaşa'da Okmeydanı idi. Burası bağ ve bostan iken Fâtih Sultan Mehmet Hazretleri emriyle ve Akşemsettin Efendi Hazretleri'nin himmetiyle kemankeşâne tahsis buyurulmuştur. Muhafazası için de altı kurucu ve bir de başları olmak üzere talim-haneci başı tayin edilmiştir. Mahdumları Bâyezid-i Velî tirendazların güneşin bunaltıcı harareti altında namaz ve müsabaka yapmalarını reva görmediklerinden meydanın münasip bir mahalli intihap olunarak bir dergâh-ı âlî bina buyurmuşlardır. Bugün ise her şeyimizde görülen harabiyet burada da hükmünü icra etmiş bulunuyor. Ne odası ne minaresi ve ne de taâmiyesi var!..

Hemen her memlekette bir ok meydanı var demiştim. Bir kavs-nâme bu meydanlardaki menâzilin miktarını yazmış. Ben de bize lâzım olduğundan naklediyorum:

Mısır, Kahire ve Bağdat'ta 7, İskenderiye ve Bursa'da 6, Edirne 13, Konya, Bergama, Balıkesir, Üsküp'te 2, Aydın, İzmit, Manisa, Sofya'da 3, Sivas ve Belgrad'da 4 menzil varmış. Fakat maalesef bu memalikten hiçbirini görmek nasip olmadığından bu hususta daha fazla malumat vermek kabil olamayacaktır. Diğer bir kavs-nâme dahi bunların esamisini sayıyor.

Gelibolu menzilleri:

Tozkoparan menzili 1.125 gez, Poga Yeni-

Wiesbaden'de Mazlum ve Münir Beyler tarafından gösteriş müsabakasından sonra Fransa şampiyonlarından Piyonie ile Alman şampiyonlarından Pirtzl maça çıkarken mecmuamız için grup hâlinde alınan fotoğrafı (Maçın sekizinci devresinde nakavt ile Fransız kazanmıştır.) (1) Pirtzl (2) Pionnier (3) Mazlum (4) Münir (5) Adil Beyler

Geçen sayılarımızda yazdığımız Adana Türk Gücü-Fransızlar maçı resimlerinden (Kırmızı beyazlılar Adana Türk Gücü takımı, yıldızlılar Fransızlardır)

zade menzili 1.114 gez, Çukur menzili 1.065 gez, Lodos menzili 1.073 gez...

Buradaki menzillerin en eskisi Beşinci Ahmet nam zatındır.

Mısır'da Fırka meydanındaki menziller:

Lendeha menzili 1.059 gez, Hacı Süleyman menzili 1.061 gez*, Pervan menzili 937 gez, Piyale Paşa menzili 938 gez...

Edirne menzilleri:

Burada ilk menzil açan Deve Kemal nam mahir bir kemankeştir. Bunun Bursa'da menzili vardır.

Edirne'de 13 menzil vardır. Fakat yazmaya lüzum görmedim.

Üsküp menzilleri:

İptida menzil vazeden malum olamamıştır. Buranın en zevkli zamanı Fâtih Sultan Mehmet Hazretleri'nin devridir. Bâyezid-i Velî amirlerinden Örfçü Sufi, Hoca Ali nam zevatın menâzili vardır.

Şam ve Halep:

Burada da muhtelif menâzil varmış fakat isimleri malum değildir.

İstanbul:

Okmeydanı'nda vaktiyle başlıca on sekiz menzil varmış. Fakat şimdi bunlardan bakaya birkaç menzil kalmıştır. Bunların da en kadimi Fâtih zamanında açılan Bahtiyar nam pehlivanın menzilidir.**

Musavviri: A. Afif
Hilal Kulübü'nün efesi

Menzil atışları Ruz-ı Hızır'ın iptidasında başlar ve Kasım bir de nihayet bulur. Okmeydanı'nda eskiden haftada iki defa dergâh açılır ve müsabaka yapılırdı. Bu küşat günlerinde kemankeşler tekkenin taâmiyesinden istifade etmek haklarıdır. Küşat günleri; pazartesi, perşembe idi.

Atış havaları: yaz mevsiminde poyraz, gündoğusu; ilkbahar ve sonbaharda ise lodos, batı ve karayel düzgün estiği takdirde atış yapılır. Fakat bu havalar yalnız menzil atışları içindir. Putada hava nazar-ı itibara alınmaz. Mesafenin azlığı okun rüzgâra tâbi olmasına mâni olur. Bunun için her zaman puta atışı yapmak kabildir.

Mâ-ba'dı var.

Alemdar Sineması

Yalnız perşembe günü müsamere-i fevkalâde olarak

Sodom ile Gomorra

12 kısım, 3 fasıl hepsi birden
Fiyatlar muzâaftır.
Cuma gününden itibaren yalnız birinci fasıl
Günah-ı Kebâir – 6 kısım

Bir hafta müddet devam edecektir.

Kemal Bey Sineması'nda
Parisette

Mevsimin en meraklı ve heyecanlı aynı zamanda eğlenceli sinema romanı devam ediyor.

Ali Efendi Sineması'nda
Nobody

Sportmen sanatkârın fevkalâde romanı devam ediyor.

Kârilerimize Tebşir

Kış gecelerinizi eğlenceli geçirmek isterseniz Carpentier'in Hatıratı çıkmıştır. Okuyunuz.
200 sayfa, 70 resim, 25 kuruştur.

* İşbu Hacı Süleyman, Sultan Murad-ı Rabi Hazretleri'nin üstadıdır. İki defa hacca gitmiş ve iki defa da Çavuşbaşı olmuştur. Birçok şakirdi vardır. Güzel yay ve ok imal eder. Mahir bir kemankeştir.

** Bahtiyar: Bâyezid-i Velî defterdarlarından Piri Bey'in hizmetkârı imiş. Bir kavs-nâmesi vardır.

Sene 4

SPOR ÂLEMi

Numara 14

Sahip ve Müdürü: Çelebizade Sait Tevfik

Sermuharriri: Burhanettin

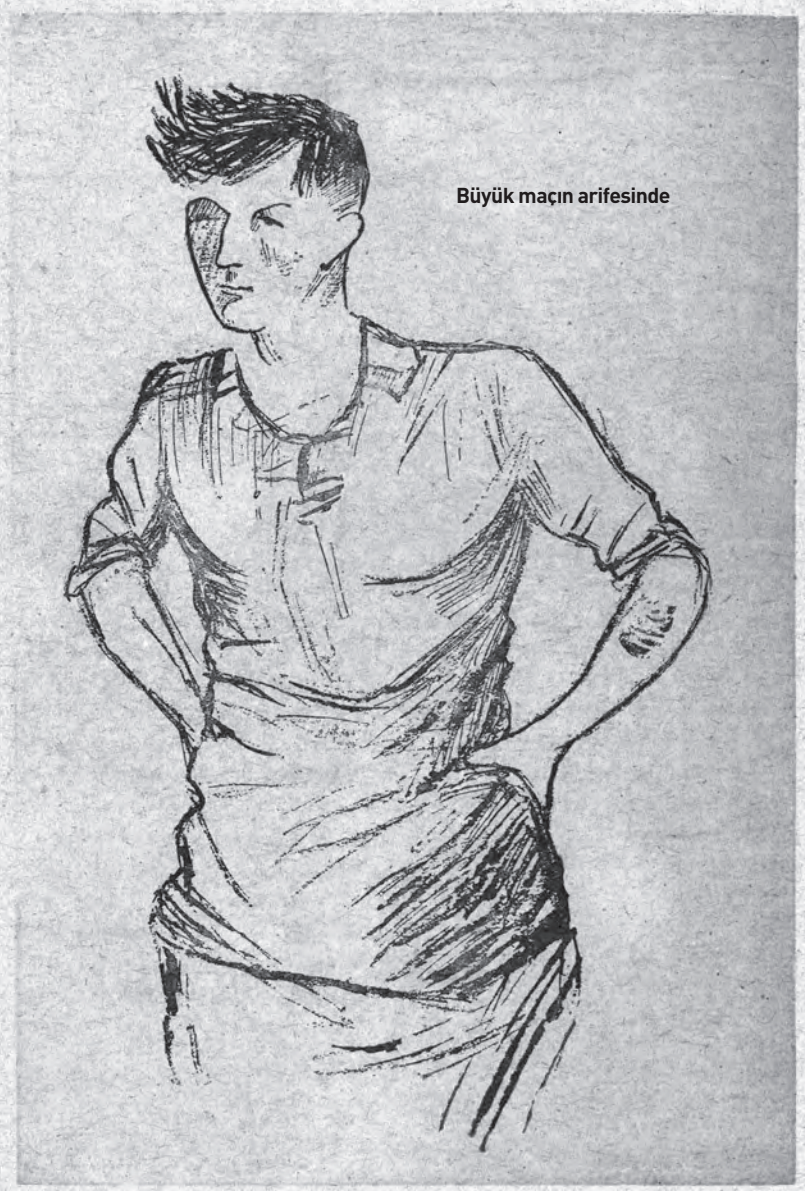

7 Kânunusani Pazar günü öğleden sonra Kadıköy'ünde Umum İngiliz muhtelit takımıyla müsabaka yapmayı kabul eden Fenerbahçe takımı kaptanı Zeki Bey

Mecmuamıza hususî olarak yapılmış krokisinden

Musavviri A. Afif

Nüshası (5) kuruştur.

Açık muhaberelerimiz:

İzmir'de Orhan Haydar Bey'e
Sualleriniz tamamıyla kabil-i icradır.
Kumandanlıktan gelen mektubu derç edebilir miyiz?

Leipzig'de Cevat Bey'e

Necid Bey'in mektubunu aldık. Söylediği meseleye tavassut edilmiştir.

Ankara'da Ekrem Bey'e

Gönderdiğiniz haberlere teşekkür ile memuriyetinizi tebrik ederiz. Dördüncü senenin bedeli olan 250 kuruş gönderildiği anda hemen birinci numarasından itibaren irsalata başlanılır. Ve addolunan resimlere intizardayız.

Bisiklet amatörlerinden Raif İzzet Efendi'ye:
Fransızların programı daha şimdilik malum değildir.

Kemal Bey Sineması'nda Parisette

Sinema romanı devam ediyor
Pek yakında: Napolyon ve Aiglon
Büyük tarihi facia 10 kısım
Saveren Marsi, Napolyon rolünde

Alemdar Sineması

Cuma gününden itibaren yalnız ikinci fasıl
Mücazat 6-kısım
Bir hafta müddet devam edecektir

3 Kânunusani 339*	Nüshası 5 kuruştur	Numara 14	Yeni Sene Dördüncü sene – Numara 76

SPOR ÂLEMi

Her hafta perşembe günleri neşir olunur. Spora ait mecmuadır.

Bend-i Mahsus:

Bizde Bedeniyatın Tarz-ı Telakkisi

Cihandaki ananevi şöhret-i şayiamıza rağmen bugün biz Türklerin en münevverlerinden en cahiline kadar olan ve sunûf-ı muhtelifesinde bedeniyâta karşı hemen hemen hiçbir alaka-i ciddiye göremezsiniz. Her yerde Türk kadar kuvvetli dedikleri hâlde ne kadar esef edilse sezadır ki artık kuvvet ve hüner yolunda yalnız o darbımeselin kuvvetinden başka bedenî hiçbir sanat ve ehliyetimiz kalmamıştır. Cenab-ı Hakk'ın bizim ırka ihsan eylediği kabiliyetleri hüsn-i istimal etmemekle Allah'a karşı ve o eski ananeyi yalnız bir hurafe hâline indirmiş olmakla da onu tesis eden eslafımıza karşı mühim bir kebire işlemiş oluyoruz. Vakıa mahdut ve maksur bir fie-i şebâb Türklerin bu kabiliyet ve istidatlarını inkişaf ettirmeye –kaderlerince– çalışmaktadır. Fakat memlekette bu gibi işlere olan kayd o kadar zayıf ve meşkûk ki bu gençlerin tesis eyledikleri bedeniyât cereyanının devam eylemesi bile bazen mucize hâline geliyor...

Bu yazılarımızı okuyan ve spor cereyanlarıyla ciddî teması olmayan kârilerimizden birçoğu, şüphe yok ki fikrimizi mübalağalı telakki ederler ve bize her büyücek spor bayramında ricalimizin huzurlarını, idmancılara karşı onların taltifkâr, teşvikkâr sözlerini işaret etmek isterler; hatta yevmî rüfekamız da mevsim mevsim açılan spor sütunlarındaki ciddî meşguliyeti hatırlatırlar. Biz o maceraları, bütün hararet ve samimiyetine rağmen spora ait bir alaka ve en naçiz bir muavenet telakki edemeyiz. Çünkü hele bu son senelerde en ziyade kıymetini gaip eden şeylerin başında laf geliyor. Sözün faaliyetle mukayesesini, musiki ihtiyacını tatmin için notaya bakmak ile teşbih ediyoruz... Hakikati söylemiş olmak için şunu zikredelim ki, bugüne kadar Türkiye'de sporun maddî muavenet ve fiilî teşvik gördüğü sıra Harb-i Umumî seneleri idi. Kulüplerimiz o senelerde donanma ve müdafaa-i milliye cemiyetlerinin nakdî ve himayekâr muavenetlerini görerek geliştiler ve bugünkü sporun temel taşları o hamurla atıldı. Vakıa yine o sıralarda izci teşkilatı, dernek tesisatı için de projeler, kanunlar ve paralar yayıldı ve sarf edildi idi. Fakat onlar hep hükümet makinesini işletmek için birer vesile ve iş yapmış olduğunu mafevke gösterecek birer karalama idi. İzci orada hayat ve ruhunu bulamazdı. Çünkü o müessesede ne bir fikri ne de hizmeti mesbûk idi. Şu hâlde o saydığımız iki felek-zede cemiyetin ilk hizmeti, Türkiye spor tarihinde hiçbir zaman unutulmayacak bir kıymeti haizdir.

Sözlerinin eri olduğuna eserleri şehadet eden şimdiki hükümet adamlarının, sulhun sıcak güneşiyle memlekete saadet hayatı girerken, ilk düşünceleri ve tasaları spor, sportmen ve bedeniyât olmak lâzım geldiğine elbette şek ve şüphe edilemez. Cihan-ı medeniyetin her tarafında hükümet kaygıları arasındaki ıslah-ı nesl ve teksir-i nüfus meselelerinin birinci kademesi şimdiki gençliği düzeltmek olduğuna delil getirmek istemeyiz. Binaenaleyh bugünkü sporcuların, en büyük zenginler iflas ederken, şehirler aç kalır, hatalar boşalırken hâlâ tutunduğu bu sarp ve yalçın kayayı terk etmemeleri hep o ümitledir. Fakat bu ümitleri dediğimiz gibi ara sıra millî bir hissin izharı veya bir hadise-i içtimaiye vesilesiyle yükselen teşvik ve tergîb seslerinden daha başka şeylerin meydana geleceği merkezindedir.

Önde hükümet, bu serazat gençlere yardıma başlar. Ve onları himaye etmenin bir

* Mecmuanın 14. Sayısı ve devamındaki sayılar 1339/1923 yılına aittir. Ancak sehven 1338/1922 sene olarak verilmeye devam etmiştir. Bu hata düzeltilmiştir.

memleket vazifesi olduğunu fiiliyle halka gösterirse hulus ve safvetine şüphe olmayan ahalimizde bu muavenete istitâatları derecesinde iştirak ederler, onlardan görerek ve utanarak da zenginlerimiz bile vazife-i maliyelerini ifa ederler...

Bugünkü hâliyle spor ve bedeniyât bunu bekliyor. Zira önümüzde temasa girmek üzere bulunduğumuz bir ilm-i medeniyet ve onun da sporda pek ziyade yükselmiş bir merdiveni var. Bizde ise maalesef, maddî olarak çalışmak isteyen birkaç gencin çırpınan çıplak hasret sa'yinden başka bir şey yok. Biz bu medenî cidali kazanmak değil, yalnız ona girmek için bile mühim miktarda para, spor meydanları, bedeniyât akademyaları, muallimler, mütehassıslar, çalıştırıcılar, kulüpler ve vesait-i mümarese isteriz, hem bunu bağıra bağıra, hükümetten ve milletten isteriz.

Spor Âlemi

Tulani Atlama

Ali Seyfi

Mevki, Atlayıcılık Şartları, Hareketin Tahlili, İdman Tarzı, Duş ve Masaj

Bütün açık hava sporları gibi tulani atlamada sıhhî olmak şartını haiz olmakla beraber pek tabii ve tatbikîdir. Tabiiliği, tatbikîliği sebebiyle olacak ki atlamaların envaı arasında en evvel olimpiyatlarda dâhil olmuştur. Kadim olimpiyatların "Pentatlon" tesmiye edilen beş tecrübesi meyanındaki atlama, hız alarak tulani atlamadır. Filhakika, kırlarda veya medeniyetçe en yüksek mertebeyi ihraz edememiş kasabalarda, şehirlerde değil, en mükemmel ve yeni şehirlerde, bilhassa münasebât-ı bahriyesi olan sahil memleketlerde ve hatta hayat-ı ruzmerrede kesretle mahall-i tatbik bulan atlama budur. İrtifa atlamaların tatbiki tarzları hemen tamamıyla istinatlı atlamalardır. Sporda olduğu gibi tatbik edilen ancak tulani atlamadır, binaenaleyh bu cihetten ehemmiyet-i mahsûsası vardır.

İyi atlayanlar meyanında zikredilebilmek için bazı şerait lâzım:

1- Sıhhî ve fennî bir terbiye ile ef'âl-i uzviyenin takviye edilmiş, bir sekteye uğramadan süratle çalışabilecek bir hâle getirilmiş olması; adalâtın, asabın işlek, çevik, hassas seriü'l-intikal bulunması.

2- Muvaffak olmaya katiyen azim edip suret-i mahsûsada tulani atlama idmanlarına sabûrane devam.

Şartın birincisi her spor için labüddür. Mükemmel bir terbiye almadan doğrudan doğruya spora girenler ekseriyetle sıhhî ve ciddî zararlara uğrarlar, muvaffakiyetleri de tamamıyla tesadüfe kalır.

İlk şart elde edildikten sonra tulani atlamaya nasıl çalışmalı?

Fazla mesafe katedebilmek için ilk şart iyi hız almak, yani son derece süratle koşarak bedene büyük bir hız verebilmektir. Cazibe-i arziye taht-ı tesirinde bulunan bütün ecsâm bir müddet-i muvakkate muallakta durabilmek, muallakta uzunca bir muharrik resmedebilmek için yüksek bir sürat-i iptidâiyeye muhtaçtır. Top, tüfek mermileri uzak mesafelere ancak bu sayede vasıl oluyorlar. Taş atmak da böyledir. Çevik ve tendürüst olanlar kuvvetli olanlardan daha çok taş atarlar. Çünkü taşa fazla bir sürat verebilirler. Bu sebeple sürat koşucuları bu nev atlamada muvaffak olurlar. Atlamadaki koşu sahası azamî yirmi ve otuz metreye inhisar ettiğinden son hatve –mesafe gaip etmemek için– behemehâl, zemine tespit edilmiş yirmi santim arzındaki tahta üzerine basılmak lâzım geleceğinden buradaki koşunun hususiyetleri var. Yani herkes, en fazla sürati iktisap için kendine lâzım gelen hız sahasının tulünü hesap etmelidir. Bu da bittabi koşu sahası üzerinde müteaddit tecrübeler yaparak ne miktar girilmek ile sürat-i matlubeyi alabildiğine dikkat etmek ve azimet noktasını işaret etmekle mümkün olur. Hız sahasının tulünden maada, son hatvenin hangi ayak ile atılacağı ve bu son hatvenin zemine mevzu tahtanın tam üstüne gelmiş cihetleri nazar-ı dikkate alınacak. Son hatvenin hangi ayak ile yapılacağı evvelden tayin edilmez ve en kuvvetli olan bacak son hatveyi icra etmezse iyi bir hareket-i def'iye yapılamaz. Son adım tam tahtanın üzerine isabet ettirilemezse ya geriye veya ileriye basılmış olur. Geriye basılırsa ölçülürken mesafe gaip edilmiş, ileriye ba-

sılırsa atlanan mesafe ne olursa olsun keenlemyekün addedileceğinden beyhude kuvvet sarf edilmiş olacaktır. İhtimal ki bu eksik veya fazla basışlarla yapılan atlamalarla tesadüfen pek fazla bir mesafe katedilmiş olabilir ve esef edilecek bir fevt-i fırsata sebep olur.

Kendine ait azimet hattı üzerinde duran idmancı, son hatveye kadar atacağı adımlar adedi tek ise, hangi ayak ile koşuya başlarsa son hatve dahi o ayağa isabet eder. Adımlar adedi çift ise aynı ayağa isabet etmez, diğerine isabet eder. Şu hâlde hareket-i def'ayı –yani son adımı– sağ ile yapmak isteyen ve adımları adedi tek olan atlet ilk hatveyi sağ ile, adımlar adedi çift ise ilk hatveyi sol ile yapacaktır. Koşu sahası tulünün intihabında son adım meselesinin ehemmiyeti pek aşikârdır. Binaenaleyh her atlayıcı kendi arzusuna, rahatına göre, atlama tahtasından üç beş adımlık mesafeye ayrıca bir işaret vazederek hareket-i def'iyeyi yapacağı ayağı adımlarının adedine göre bu işaret hizasına basmaya alışır; bu suretle son hatvenin tercih edilen ayak ile yapılması ve tam tahtanın üzerine basılması temin edilir. Koşu sahasının ve adımlar ahenginin tespiti bir tecrübede mümkünü'l-husul değildir. İlk günkü tecrübede elde edilen işaret noktaları adi yürüyüş hatvesiyle, daha iyisi şerit ile ölçülerek kayıt edilir. İkinci tecrübede bu noktaların ileri geri hareket etmek ihtimali vardır. Binaenaleyh ikinci tecrübede işaret mahallerinde tahsisat yapılır ve kemâ-fi's-sabık ölçülüp kayıt edilir. Üçüncü tecrübede yine tahsisat icap ederse yapılır ve kayıt edilir.

Bu tahsisat işine ihtiyaç kalmayıncaya kadar, yani mesafeye iyice alışıp ülfette sebat görülünceye kadar devam olunur. Hız almak için koşarken atlama tahtasına takarrüb edilince, adımlar ufaltılır ve süratlendirilir. Her atlayıcının sevk-i tabii ile yaptığı adım tahavvülü, son hatveye bütün şiddet ve süratli toplamak, tahtanın tam üzerine basmak için lâzımdır bazı atlayıcılar tahtaya üç hatve yaklaşınca, tıpkı üç adım atlamada olduğu gibi iki ufak hatvede yekdiğerini müteakip iki ufak sıçrama yaparak üçüncü hatveyi olanca şiddet ve süratiyle tahta üzerine atarlar. Bu sürat tercih edilirse –ki adımları az zamanda ahenklemek ve sabit bir tarz elde etmek nokta-i nazarından şayan-ı tavsiyedir – son üç hatve için iktiza eden mesafe biraz evvel izah ettiğim vecihle bi't-tecrübe tespit ve toprak üzerine işaret edilmelidir. İşaret noktalarının ölçüsü metre ile ahzedilirse idman veya müsabaka sahalarının tebeddülünden tahaddüs edecek olan adem-i ülfet izale edilmiş olur ve herhangi müstevi bir sahada işaretler vazedilip muvaffakiyetle atlanabilir. Çünkü ölçü şaşmamıştır. Esasen atlamada mümarese tezayüt ettikçe işaretlere lüzum azalır ve bir gün gelir ki hiç işaret vazedilmemiş yeni bir zemin üzerinde bile hissimiz her şeyi tanzim eder. Mâhâzâ ihtiyatı elden bırakmamalıdır. İnsan uzvî bir mahlûktur, her an malum, gayrimalum bir sürü tahavvülâta, tesirâta maruzdur.

Muktezi sürat ve sıhhatle son hatveyi basar basmaz muallakta kalan bacak ile kolları şiddetle ileriye ve mailen yukarıya doğru fırlatmalıdır ki tahtaya basan bacağın kudret-i def'iyesine müessir bir surette yardım edilmiş olsun. Aksi takdirde iş yalnız bacağın kuvvetine kalır ki mühim bir mesafe için gayrikâfidir. Sıçrama esnasında kolların ve boşta kalan bacağın vazifeleri, hareket-i def'iye yapan bacağın vazifesi kadar mühimdir, tesirlidir. Bu sebeple bacaklar kadar kolların da işlek ve hacimli olmaları ve batın adalâtı da dâhil olduğu hâlde ince bir hiss-i adaliye malik bulunmaları iktiza eder. Cümle-i adaliye arasında suhuletle anlaşma, sürat-i müşareket bulunmazsa bir kısım adalât, diğer bir kısmın cehdine muhalif olarak takallüs eder; bi'n-netice mükemmel bir iş vücuda getirilemez. Asabın bu mükemmeliyeti ancak ilmî bir usul-i terbiye ile iktisap edilir. Terbiye-i harekiye dediğimiz şeyin daima spora takaddüm etmesini şart-ı evvel olarak ileri sürmemiz yalnız çetin işlere uzviyeti hazırlamak için değil, belki sporda muvaffakiyetin, sıhhatten sonra en mühim âmili olan mükemmeliyet-i asabiyeyi de elde etmek içindir.

Uzun atlamada yükselme cehdi
Fransa uzun atlama şampiyonu Pierre Guilloux

Maalesef görüyorum ki vâkıfâne işlerin henüz aramızda kıymeti yok; çünkü ihtiyaç yok. Kıymeti tevlit eden ihtiyaçtır, ihtiyacı olmayanın kıymeti de yoktur. Sadede avdet edelim:

Hareket-i def'iye ile ileriye doğru fırladıktan sonra mümkün mertebe uzun bir muharrik elde etmeğe çalışacağız. Muharriki uzatmanın esaslı çaresi havaya fazla yükselebilmektir. O hâlde sıçradığımız zaman kendimizi ufkî bir istikamette ileriye atmamalıyız, mailen yukarıya doğru atmalıyız ve yükseldiğimiz irtifa bir buçuk metreyi tecavüz etmeli.

Bundan anlaşılır ki tulani atlayıcıların, evvela cepheden irtifa atlamada rusûh sahibi olmaları muktezidir. Yandan atlamaların tulani atlamaya yükselmeye itibariyle yardımı yoktur. Muharrik meselesi de aynen top ve tüfek mermilerine teşbih edilebilir: mesafenin uzak veya yakın olmasına göre nişangâh nasıl tebeddül ederse atlamada da uzun mesafe için yüksek muharrik icap eder.

Fırlama esnasında ayak yerden kesilir kesilmez geride kalan bacağı da ileridekinin yanına getirmeli ve her iki bacak pek hafif bükülmemek üzere ona uzanmış, ufkî bir vaziyet almış bulunmalıdır. Kollarda keza ona uzanmış ve baş ve gövde ona eğilmiş bulunacaktır. Muharrikin en mürtefi noktasında bu vaziyet ahzedilmiş olur. Ondan sonra çabuk ve şâkûlen sukût etmemeye bakmalıdır ki bu husus şüphesiz kol ve bacakların hareketleriyle temin olunacaktır: ileriye sevk edilmiş olan kolları şiddetle aşağıdan arkaya fırlatarak gövde ileriye atılır ve kollar tekrar ileriye fırlatılırken ayaklar da ufacık hatveler yapar gibi tahrik edilir. Bu vecihle son hatvedeki hareket-i def'iyeden maada havada iken de üç kere hız almış olur. Bu harekât, iyi atlamak için tabii olarak ahzedilmekte bulunan hareketlerdir; acemi aktörlerin uydurma evzâı gibi değildir. Hararetli bir atlayıcı, hiçbir taraftan tavsiye vaki olmasa dahi, er geç bu husûsâtı kendi kendine bulup çıkarır. Koşucu ve atlayıcı Şükrü Bey de havada hatve atardı. Her şeyin bir kâşifi vardır. Fakat her kâşif kendinden evvelkilerden istifade eder. Arka arkaya bir sıraya dizilen yüksek sandalyeler üzerinden atlamalar yaptığım zaman havada iken kolların ileri geri hareketiyle bir karıştan fazla mesafe kazandığımı bilirim. Bana bu hareketi keşif ettiren *Education Phısyque* mecmuasının 1902 senesi nüshalarından birinde gördüğüm mimar "Grizel"in resimleri olmuştur. Muharriki uzatmak için yapılan bu harekâtı müteakip sükût gelir. Tarz-ı sükûtun da mesafeye tesir-i azîmi vardır.

Gerek sükût anlarında gerek muharrikin herhangi anında dizleri büküp ayakları gövdenin altına gelecek bir vaziyete koymamalı, koymaya alışmamalıdır. Çünkü bu vaziyette havada hızlanmak mümkün olmadığı gibi, şâkûlen sükût davet edilmiş ve sükût anında da bacakların tulü kadar mesafe gaip edilmiş olur. Sükût bacaklar ileriye uzanmış bir vaziyette ökçeler üzerine vaki olacaktır. Bu tarzda sükûtun nazik noktası yere oturmamak ve sırtüstü yuvarlanmamak için muvazene teminidir ki bu da kolları, boynu mümkün mertebe öne uzatmak ve gövdeyi de öne eğmeye çalışmakla olur.

İzahatımıza nazaran tulani atlama safahat-ı atiyeye tefrik edilir:

1. Koşu
2. Sıçrama
3. Muharrik
4. Sükût

Çabuk terakki etmek isteyenler başlangıçta mesafeyi arttırmaya uğraşmamalıdırlar. Mesafe kaydını tamamıyla fikirden silip evvela sürat-i matlûbeyi ahza, son adımda olanca şiddet ve çevikliği toplamaya, son adımı tam mevkiine basmaya çalışmalı; badehu havada çok yükselmeye ve sükûtta muvazenenin muhafazasına gayret etmelidir. Yükselmek mümareseleri için ayrıca atlama sehpasında cephe atlamaları yaparak çalışmak ve bir buçuk metreyi suhuletle açmak şarttır.

Mesafeyi arttırmaya bundan sonra çalışılacaktır. Atlama idmanlarını her gün yapmak fazla yorgunluğu binaenaleyh tedenniyi mucip olur, tarz-ı hayata göre günaşırı veya haftada iki defa yapmalı ve her idmanda beş altı defadan fazla atlamamalıdır. Sabûrane bir sa'y az zamanda şayan-ı hayret neticeler verir. Spordan mukaddem jimnastik ve badehu hususî ve gayet kısa mesafelerde tezyid-i sürat idmanları, daha sonra yükselmeyi temin için irtifa atlamaları her uzvu icabı kadar takviye edeceğinden ayaklara bandaj yapmak gibi şeyler fuzulidir. Bu kadar itina üzerine yine gövdesini taşıyamayan bir ayakla esasen hiçbir şeyi yapmak mümkün olmaz. Kolların, her

nev atlamalardaki rolünü sırası geldikçe teyit ettiğim gibi, burada da ayrıca zikre şayan gördüm; kollar işlek, besili ve kuvvetli olmalıdır. Bacakların vech-i halfîsindeki adalâtın süratle koşmak ve iyi bir kudret-i def'iyeye malikiyet-i nukât nazarından çok ehemmiyeti vardır. Binaenaleyh spora başlamazdan evvel ve umumî terbiye-i harekiyeden sonra sürat-i hususiyede itinaya ihtiyaçları vardır. Bu hususî idmanlar ehl-i vukuf tarafından tertip edilmelidir.

Masaj faaliyetten evvel münebbih, spordan sonra da müsekkin bir tesir yapacağından daima tavsiye olunur. Ancak bunun da bilgili bir elden çıkması icap eder. Çünkü münebbih masaj yerine müsekkin ve müsekkin yerine aksinin yapılması veya bedeni tazeleyeceğine büsbütün yorması pek mümkündür. İcâbâtına riayet şartıyla döşekte azim faydası vardır, münebbih ve müsekkin tesirât bunda da mevcuttur.

Münasip bir idman kostümüyle çivili ve rahat bir atlama terliği atlayıcıların demirbaş eşyasındandır. Suret-i hususiyede çorap tedariki bence fuzulidir. Fakat çorap giyildiği takdirde paça bağı takmamalıdır.

Tulani atlama idmanları, koşu sahası sertçe toprak ve sükût sahası yumuşak toprak veya kum olmak şartıyla her müstevi zeminde yapılabilir. Atlama sahasının mebde-i hattını teşkil eden tahta yumuşak topraktan bir iki metre geriye ve zemin ile aynı seviyeye tespit olunur. Sükût mahalli dahi koşu sahası seviyesine müsavi olmalıdır ki çukur bir mahalle atlamaya alışılmış olmasın. Tulani atlamanın ve tarz-ı taliminin hutut-ı umumiyesi bunlardan ibarettir. Fakat bunlar ahval-i hususiye ve şahsiyeye göre mesai ve müsabakaya hazırlık programı tanzimi ihtiyacından sporcuları vareste kılamaz.

Futbol Haberleri

Cuma Maçları:

Galatasaray 1-Anadolu 0

29 Kânunuevvel Cuma günü Kadıköy'ünde icra edilen lig maçlarından Galatasaray-Anadolu oyunu Süleymaniye'den Hikmet Bey'in hakemliği ile ilk olarak başladı. Saha pek çamurdu. Anadolu takımı ilk saniyeleri pek eksik olarak geçirmişse de sonraları on kişiye iblağ edilmiş ve birinci partinin nihayetine kadar bu on kişi ile devam etmişlerdir. İkincide Ziya Bey isminde diğer bir arkadaşlarıyla bu boşluklarını doldurdular.

Anadolu Takımı: Hamit,
Halil, Şevket, İhsan, Nizamettin, Suni,
Vasfi, Sedat, Celil, Osman, Ziya Beyler

Galatasaray Takımı ise: Nüzhet,
Şinasi, Edip,
Hayri, Nihat, Salahattin,
Ali, Suat, Necip, Fazıl, Arif Beylerden
teşekkül etmişti.

Müsabakanın başlangıcında Anadolu eksik olması dolayısıyla müdafaaya ehemmiyet vererek gol yapılmamasına gayret etmiş fakat sonraları oyun inkişaf ederek her iki taraf da sıkı hücumlara başlamıştır. Yapılan gayretler çamurun fazlalığından neticelenemedi. İkincide Galatasaray hücumu fazlalaştırmış ve mütemadi surette Anadolu kalesini sıkıştırmıştı. Fakat topu pek yakınlara getirmek istediklerinden kaleye sokmak kabil olamıyor ve şu suretle hücumlar, çalımlar, çarpmalar hep semeresiz kalıyordu.

Top Anadolu kalesine her yaklaşışta behemehâl birkaç oyuncu su birikintileri arasında renklerini değiştiriyordu.

İkinci partinin yarım saati hatta otuz beş dakikası hep bu neticesizlikle devam ettiyse de nihayet orta muhacim Necip Bey'in fazla fedakârlığı sayesinde bu son dakikalarda Anadolu kalesine bir sayı yapıldı. Bundan sonra oyun biraz daha kızıştı. Fakat fazla gol yapılamayarak müsabaka sıfıra karşı bir sayı ile Galatasaray'ın galibiyetiyle nihayetlendi.

Bugünkü müsabakada Galatasaray'ın biraz karışık oynadığını gördük. Sağdan Arif Bey'in fevkalâde denebilecek çakışlarından ancak ortada Necip Bey istifadeye çalışıyordu. Bir de şut atmamak modası daima Galatasaray'ı kendinden az kuvvetler önünde berabere kal-

maya mahkûm etmektedir. Muavin hattında Salahattin Bey de çok gayret etti. Velhasıl bugün takımın sağ tarafı çok güzel oynadı. Nihat Bey fedakârlığı ve kurtarışlarıyla beraber asabiyetinden mevkiini çok gaip ediyordu.

Spor Âlemi Mektepliler Şilti Müsabakalarında: Eczacı – Dişçi – Darülmuallimîn mektepleri takımları

Anadolu takımı, Kadir, Turhan, Mesut Bey'ler gibi en mühim uzuvları bulunmadığından hasmına karşı zayıftı. Ve bu zafiyete oyunu açık oynamamaları da ilave edilirse, netice tebellür etmek lâzım gelirken bilakis kalelerini çok iyi müdafaaya muvaffak oldular. Hamit Bey takımın yarısı denebilecek fevkalâdelikler gösterdi. Sol muavin İhsan Bey daha takıma yeni dâhil olduğu hâlde Galatasaray'ın bugün en muvaffakiyet gösteren sağ tarafını epeyce oyalayabildi.

Altınordu 4–Süleymaniye 0

Altınordu ile Süleymaniye'nin müsabakası gününün ikinci maçını teşkil ediyordu. Hakem Galatasaray'dan Siret Bey intihap edilmişti.

Altınordu takımı bugün pek zayıf olarak sahaya çıktı, etrafta konuşulan mevzular arasında bazı oyuncularının Beşiktaş'a girdiklerinden ve Beykoz Şark Kulübü'nün de ayrıldığından bahsediliyordu.

Takımları: Nedim,
Şükrü, Hamdi,
Cevdet, Feyzi, Adnan,
Suphi, Mutena, Haydar, Sedat, Nuri Beyler

Süleymaniye ise: Hikmet,
Orhan, Ahmet,
Selahattin, Hüsnü, Hüseyin,
Latif, Kemal, Arif, Saim, Talat Beylerden
teşekkül etmişti.

Spor Âlemi Mektepliler Şilti Müsabakalarında: Beşiktaş Sultanîsi–Baytar Mektebi takımları

Oyun Süleymaniye takımının faikıyeti ile başladı. Arada yapılan Altınordu muhacimlerinin akınları neticesiz kalıyordu. Bu parti, herkes Süleymaniye'nin galip geleceğinden emin bulunuyor. Ve sonlarda Orhan Bey'in kale önündeki bir hatası, galibiyeti uzaklaştırdığı zannını hâsıl ediyordu. İlk parti sıfır sıfıra devam etti.

İkincide yine Süleymaniye hücumlarında berdevam. Oyun dakikaları ilerliyor. Altınordu'nun yaptığı ani bir akında müdafi el ile topu tuttuğundan Süleymaniye penaltı cezası ile mücazatlandırılıp ve bu da gol ile neticelendi. Herkes bu gayr-i muntazır hadiseden hayrette fakat Süleymaniye hücumlarını sıklaştırıp dokuz muhacim ile akınlarını kuvvetleştiriyorsa da top Nedim Bey'in kurtarışları, autların ziyadeliğinden sayı yapılamıyordu. Bu sırada bir ceza vuruşundan Altınordu yine sayı yapmak istediyse de muvaffak olamadı. Fakat hakem -düşünemediğimiz bazı esbaptan- vuruşu tekrar ettirdi. Ve bunda muvaffak olunarak Süleymaniye'ye – faik vaziyette iken– ikinci sayı da yapıldı. Bundan sonra artık faikıyet Altınordu'ya geçmiş ve Süleymaniye'nin daima fazla sayılar ile mağlup olduğu an hâkim olmaya başlamıştı. Yalnız arada Selahattin Bey'in maneviyatı kırılmadığından hasım muhacemesini sıkı koşuşlarıyla fena vaziyette bırakıyordu. Pek az vakitte sayıların adedi dörde çıkarak müsabaka Altınordu'nun galibiyeti ile nihayetlendi.

Altınordu müsabakanın sonlarında güzel oynadı. Fakat bu ancak bir maneviyet oyunu idi. Eğer takımın bu sarsıntıları sahih ise mühim teşkilata ihtiyacı vardır. Süleymaniyeliler ise her zaman olduğu gibi oyunları rüzgâr gibi tahavvül eder ve neticeler hiç hatıra gelmeyecek surette tebellür eder.

İkinci takımlar:

Galatasaray–Anadolu

29 Kânunuevvel Cuma günü Kadıköy'ünde icra edilecek ikinci takım lig maçlarına Anadolu gelmediğinden Galatasaray seremoni yapmıştır.

Altınordu 5–Süleymaniye 1

Altınordu–Süleymaniye ikinci takım müsabakasında bire karşı beş sayı ile Altınordu kazanmıştır.

Spor Âlemi Şilti ve Kupası Müsabakaları Başladı

28 Kânunuevvel Perşembe günü öğleden sonra Taksim Stadyumu'nda Spor Âlemi Şilti ve Kupası Müsabakaları vakt-i muayyeninde başladı. Onun etrafından spor ile temasa gelmemişlerin arkadaşlarını teşyileri idmancı grubuna yeni bir zümre daha ilave olunduğunu gösteriyordu.

Spor Âlemi Küçükler Kupası maçlarında: Vefa–Süleymaniye takımları

Eczacı Dişçi 1–Darülmuallimîn 0

İki buçukta Eczacı Dişçi mektebiyle Darülmuallimîn karşılaştı. Her iki takımda tanınmış oyuncular bulunduğundan oyun epeyce şiddetli bir surette cereyan etti. Birinci parti berabere neticelendi.

Her iki taraf ikinci partide de birçok fırsatlar kaçırdılar. Bilhassa Bedri Bey'in kuvvetli bir şutunu Darülmuallimîn kalecisi çok güzel kurtardı.

Bu oyun maatteessüf hakemin küçük bir hatası yüzünden epeyce teehhüre uğradı. Ve

bundan dolayı Eczacı Dişçi takımının yaptığı bir sayı epeyce dedikodulara sebep oldu. Nihayet icra komitesinin meseleyi halli tarafı iltizam olundu.

Beşiktaş Sultanîsi 1–Baytar 0

Oyuna dörde beş kala başlanıldı. Hakem Sanayi-i Nefise'den Alâeddin Bey idi. Bu meyanda hariçten birkaç oyuncu nazar-ı dikkati celp ediyordu. Bu evvelce verilmiş olan mukarrerata mugayir bir hareket telakki olunduğundan protesto edildi. Müsabakada Baytar takımı çok çalışmasına rağmen daha kuvvetsiz olduğundan oyun Beşiktaş Sultanîsi'nin sıfıra karşı bir sayı ile galebesiyle neticelendi.

Üçüncü Takımlar:

Vefa 3–Süleymaniye 2

20 Kânunuevvel Perşembe günü mecmuamızın tertip eylediği üçüncü lig maçlarına başlanıldı. Hakem Sanayi-i Nefise'den Hüseyin Bey idi. Her iki taraf birinci ve ikinci takımlarından aldıkları birkaç oyuncu ile takviye edilmişlerdi. Bu tespit edilen karara mugayir olunduğundan ya adem-i icrası veyahut takım kaptanlarının aralarında uyuşması tarafına gidilmesi icra komitesi tarafından tebliğ olundu.

İkinci şık kabul olunduğundan beş dakika teehhürle oyuna ikiye yirmi beş kala mübaşeret olundu. Her iki taraf muntazam oynamaya gayret ediyordu. On beşinci dakikada ilk gol Vefa lehine kayıt olundu. Süleymaniye'de ilk golünü yirmi beşinci dakikada yaptı. Vefa'dan sol açık Sedat Bey ile Tarık Bey bilhassa güzel oynuyorlardı. Neticede Süleymaniye'nin iki golüne mukabil Vefa üç gol atarak galip geldi.

Umum İngiliz Muhtelit Takımı–Fenerbahçe

Şüphe yok ki 7 Kânunusani Pazar günü bütün idmancıların heyecanla beklediği bir gündür. Her sene yılbaşlarında Kadıköy çayırında icra edilen İngilizlerin umumî müsamerelerinde ya İskoçlar ile Beriyye Muhtelit takımı veyahut Bahriye Muhtelit takımı karşılaşırdı. Fakat bu sene Umum Muhtelit takımla Türkleri çarpıştırmak istediklerinden bu hususta Fenerbahçe Kulübü'ne bundan iki hafta evvel müracaat edilmiş ve bu müracaatları da kabul edilmişti. O günden itibaren İngilizler haftada iki gün olmak üzere muntazam egzersizlerini aynı saha üzerinde yapıyorlar. Anatolia namını alan bu takıma iki zabit nezaret etmektedir. Bu yapılan egzersizlerde her kıta iyi oyuncuları ayrılıyor. Şimdi takıma meşhur Essex timinden iki oyuncu ile İskoçlardan üç oyuncu, Darıca'dan gelen askerlerden iki oyuncu ithal edilmişse de diğerleri hakkında malumatımız yoktur. Takımı oyun itibariyle çok yüksek bulduk. Egzersizlerini seyreden Fenerbahçe takımı kaptanı Zeki Bey ile bu hususta görüştüğümüzde hasımlarının Prag'ın meşhur Sparta takımı kadar kuvvetli olduğunu söyledi. Mâhâzâ Fenerbahçe de mühim bir kuvvettir. Ümit ederiz ki mağlup olsa da pek yüksek sayılar ile sahadan çıkmaz fakat biz herhâlde şimdiden kendilerine galibiyet temenni ediyoruz.

Mahut Pera Takımı Avrupa'da

Mahut Pera takımı, Yunanistan'a uğrayarak iki maç yapmıştır. Bunlardan birincisi İzmir'den firar eden Rum ve Ermeni Muhtelit takımına karşı olmuş ve sıfıra karşı üç sayı ile Pera galip gelmiş; ikincisi de Atina Muhtelit takımıyla yapılmış, bunda da sıfıra karşı sekiz sayı ile Pera kazanmıştır. Marsilya'da yaptığı son müsabakasında ise sıfıra karşı üç sayı ile Marsilyalılar mağlup olmuştur.

Mektepler Grubu Komitesinin Son İçtimaı Mukarreratı

1. *Spor Âlemi* mecmuasına, Mektepliler Şilti etrafında yapılacak dedikoduları icra komitesi resmen tekzip edecektir.

2. Bütün müsabakalarda hakemin kararı gayr-i muhik olsa da kabul edilecek ve protesto edilemeyecektir.

3. Geçen hafta Eczacı Dişçi – Darülmuallimîn müsabakası tekrar edilecektir.

4. Müsabakaların muntazam cereyan etmesi için hakemler sahadaki idmancılar arasından iki kale hakemi ve bayraktarlar intihap edecektir.

5. Bu haftadan itibaren küçükler maçında oynayacak oyuncular bundan sonra federasyonun birinci ve ikinci lig maçlarında oynayamayacakları gibi vücutça büyük olanlar da iştirak edemeyecektir.

6. 5 Kânunusani sene 329 tarihinden itibaren mekteplere kayıt olunan talebeler bu senenin lig maçlarına iştirak edemeyecektir.

7. Müsabakalara muidler ve mezunlar katiyen dâhil olamayacaktır.

Boksörler Sıkletinden Nasıl Hafiflerler?

"Umum boksörler bazı maçlarda sıkletlerinden aşağıya düşmeye mecbur olurlar ki biz 1911'de bu vaziyete düşen Carpentier'in bir maçta geçirdiği anı kaydediyoruz."

1911! Londra! Küçük Fransız şampiyonu, George Carpentier, DesChamps'ın refakatinde Manş'ı geçti, hayatının en müşkül devrelerinden birine doğru gidiyor. Fransa şampiyonu Küçük George, İngiltere nim vasat şampiyonu Young Joseph ile karşılaşacak. Galip gelen Avrupa şampiyonu ilan edilecek!

Carpentier hafiflerken
(Bu sayfadaki makale münasebetiyle)

Herkes Carpentier'in kazanacağını tahmin ediyor. Lakin sıklet meselesi var. Yarın iki hasım Sporting Life idarehanesinde tartılacaklar. Hâlbuki bu sabah Fransa şampiyonu (10 sütun 12) yani beş kilo fazla gelmişti. Müsabakadan otuz altı saat evvel Carpentier beş kilo ağırdır.

Vakıa Küçük George lâzım gelen sıkleti aşarsa maç yine icra edilecektir. Fakat Fransız galip gelirse Avrupa şampiyonu unvanı kendisine verilemez. Hem yalnız bu olsa! Böyle olduğu takdirde Young Joseph'in dercep edeceği elli liralık garanti var! Filhakika elli sterlin büyük bir servet değildir. Lakin şurasını düşünmeli ki boksörümüz ile menajeri hiç de zengin değildiler ve bu para onlar için 1.250 franklık mühimce bir yekûn teşkil ediyordu. O hâlde?

O hâlde. Zayıflamalı! Ne yapıp ne edip beş kiloyu eritmeli.

O tarihte George on yedi buçuk yaşında, fil gibi yemek yer ve daima aç gezer bir çocuktu. Böyle bir mesele karşısında otuz altı saatte beş kilo gaip ettirmenin ne demek olduğunu takdir edersiniz.

O akşam iki yumurta ile iktifa edildi. Sabahleyin saat yedide kalın yün fanilalarla koşuldu. Uzun uzun, küçük şampiyonun yüzünden yağmur gibi ter akıncaya kadar koşuldu. Sonra bir masaj. Haydi kantara!

Eyvah! Daha üç kilo eritmek lâzım.

Bir çare daha var: Buhar banyosu. Biraz tehlikeli ama ne yapalım. İşte Fransa şampiyonu Carpentier, birkaç saat sonra Avrupa şampiyonluğu için dövüşecek olan Carpentier, Türk hamamının sıcak rutubetinde istirahat ediyor. Bir saattir orada, kuvvetini gaip ederek baygın bir hâlde yatıyor.

Artık yeter! Menajer falan dinleyemez. Küçük şampiyon vazgeçti.

Hayır! DesChamps yavruyu yine kandırıyor. Ondan on dakika daha müsaade istiyor. Kim bilir ne kadar süren on dakika! Ve böylece şampiyon lâzım gelen sıkleti buluyor.

Şimdi tartılıyorlar. Bunu Young Joseph hadd-i gayeden vazıhen eksik: Sıra Carpentier'in; ibre yavaşça kalkıyor ve orada, sıkletten bir iki gram eksikte duruyor. Vakıa bir iki gram ama ne zararı var. Fazla değil ya!

Akşam, King's Hall'da dehşetli bir kalabalık arasında Carpentier, Young Joseph'i döverek Avrupa şampiyonu oldu.

Mazlumun Yeni Maçları

Son Kapitzke ile olan maçtan sonra bütün Alman gazeteleri Mazlum'un maharetinden bahsediyorlar. Ve oyunu hakkında uzun makaleler neşrediyorlar. Bilhassa Echo de Ren gazetesi bu boksörün Avrupa'da pek yakın zamanda yükseleceğini ilave ediyor.

Menajeri Adil Bey, Kânunusani birden itibaren boksörü için üç kontrat daha imzalamıştır. Sırasıyla maçlar şunlardır:

1 Kânunusani'de Toska ile Fransız Ren işgal ordusu hafif sıklet şampiyonu

7 Kânunusani'de Bolanos ile Cenubî Almanya nim vasat sıklet şampiyonu

13 Kânunusani'de Hana ile Avusturya nim vasat sıklet şampiyonu

Anadolu'da Kış Sporlarının İntibahı:

Sarıkamış'taki Şayan-ı Dikkat Faaliyeti Zikrederken

Geçen hafta Sarıkamış'tan aldığımız haberler bizi pek fazla sürura sevk etti. İstanbul'umuzdan pek uzak olan bu diyarımızda Sarıkamış Güç Derneği namı altında başla-

Kış mevsiminde Avrupa'da neler yapılıyor?
Kızak eğlencelerinden

yan faaliyetin fahri riyasetini Şark Cephesi Kumandan Vekili Ali Sait Paşa Hazretleri kabul buyurmuşlardır. Dernek şimdilik programını üç kısma ayırmıştır (Konferans, eğlence, spor). Bunlardan birincisini teşkil eden konferansta halka istifâdeli musahabeler, eğlencelerde sinema ve konserler; asıl bizi alaka eden spor kısmında da kızakçılık, buz üstünde patinaj ve avcılık bulunacaktır.

Kızakçılık için –Avrupa'da yüz binlerce meraklısı olan– eski talimleri yaptırılıyor ve müsait zamanlarda Sarıkamış'ın anayurdu tabir olunan mahallin önündeki bayırda gösteriş idmanlarına başlanmıştır. Aynı zamanda İstanbul'umuzca bile meçhul kalan buz üzerinde paten talimleri de bu hafta göl müsait bir vaziyete dâhil olduğundan yapılacaktır. Gençler arasında grup hâlinde avcılık hayatı da programın son numarasını teşkil ediyor.

Bu faaliyeti kayıt ederken eğer köyümüzün ismini zikretmeseydik bu hayatın İsveç'te veya İsviçre'de olduğunu zannedecektik.

Sarıkamış'ta intişar eden Varlık gazetesi de bizim İstanbul cerâidinden pek fazla olarak gençleri teşvikle istifâdeli makaleler neşrediyor. Spor Âlemi, Anadolu içerisinde kışın beyaza bürünmüş dağlarından, donmuş göllerinden istifade ederek şarka garptaki hayatı getirtmeye çalışan Güç Derneği'nin yılmaz müteşebbislerini tebrik eder.

Anadolu'muzun kışı pek çoktur. Bilhassa Kafkas tarafları hemen senenin mühim

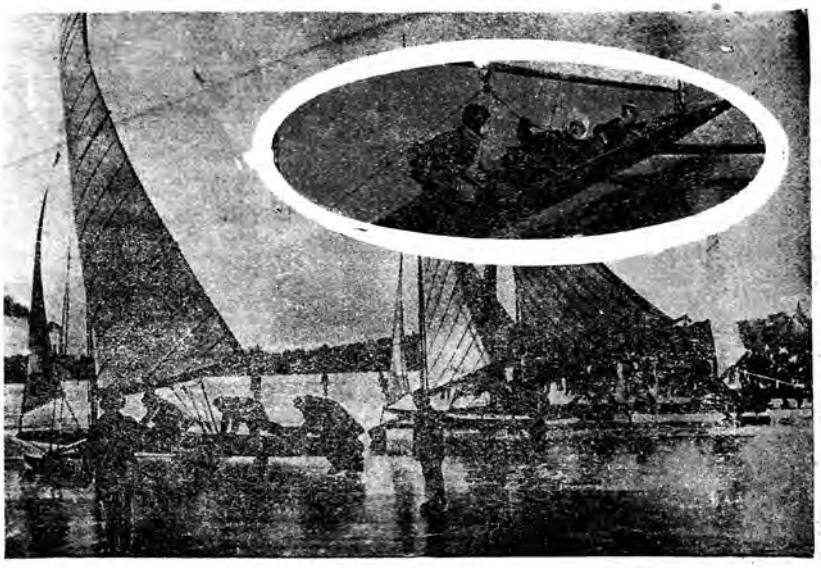

Avrupa'da kış mevsimi nasıl karşılanıyor?
Buz üzerinde mühim bir müsabaka (Köşedeki resim yarış esnasında bir teknenin dâhilini gösteriyor.)

bir kısmını bembeyaz bir hâlde geçirir. Ümit ederiz ki bu faaliyet bütün şehirlerimize tevessü eder. Zaten Harb-i Umumî'nin bidayetlerinde merhum Hafız İsmail Hakkı Paşa'nın tespitiyle Erzurum'a getirilen Avusturya spor tümenleri grubu orada bulunan ihtiyat zabıtanı tarafından pek ziyade hüsnükabul görerek faaliyetlerine başlamışlardı. Bu grubun talebesinin ekserîsi sporcu zabitan ile kışa pek ünsiyet etmiş civar köylü askerler teşkil ediyordu. 330 Şubat'ında başlayan bu hayat Avusturyalıların memleketlerine avdeti üzerine şehre dört kızakçı muallim bırakmıştı. Bunlar da ihtiyat mülazım-ı evveli Hikmet, Kemal, Ahmet Robinson ve Cevat Beylerdi. Ve işte bu dört arkadaş ski ve kış sporlarının Anadolu'da fennî surette ilk tatbikçisi olmuşlardır.

Bundan sonra Hikmet Bey, Kızılırmak'ın membaı olan Kızıldağ ormanlarında –Avcı Kıtaatı Mektebi– namıyla bir mektep tesisine memur edilmiş ve az zamanda yurdumuzun beyaz tepeleri üzerinden kuş gibi kayan, sunî yarlardan aşan sağlam, zinde yüzlerce Türk zabiti ve asker yetişmişti. Fakat Harb-i Umumî'nin meşum anları beyaz karlar arasına yetişen gençler ile bu hayatı da gömdü. Teessür ile yazdığımız bu satırları yakın zamanda Sarıkamış'ta başlayan faaliyet telafi eder. Ve her yerde kumandanlar ve büyükler bu gibi işlerde müşevviklik vazifesini görürler.

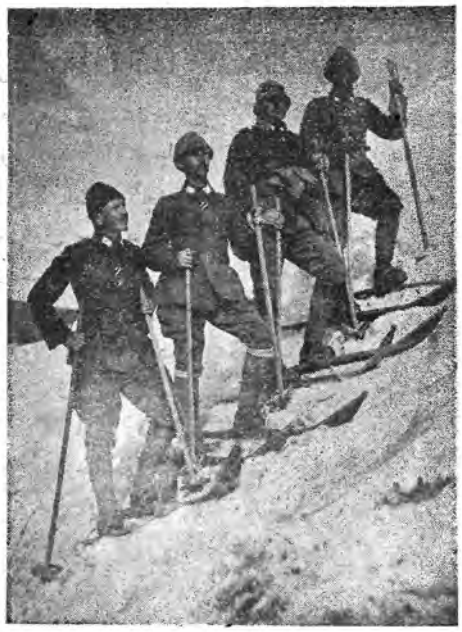

330 senesinde sevgili Anadolu'nun ilk ve tarihî ski muallimleri sıra ile: İhtiyat zabitanından Mimar Hikmet, Pedagog Kemal, Ahmet Robinson, muvazzaf mülazım-ı evvel Arif Beyler.

Avrupa'da kim bilir ne hayatlar açılıyor. Ve buz sathı üstünde uçuşan binlerce gencin kayışları, her hafta yapılan ski yarışları o şehirlerin daimî vekayinden addediliyor.

Acaba Anadolu'muz da birkaç sene sonra aynı şekle bürünecek mi?

Erzurum dağlarında ilk başlayan kış eğlencelerinden: 330 senesi Harb-i Umumî'nin bidayetinde açılan Kızakçı Kursu Mektebi'nde talebe ski talimleri yaparken (Bu sayfamızdaki makale münasebetiyle)

Garp Haberleri:

Carpentier–Siki Patırtısı

A. Afif

Müsabakanın hileli olup olmadığı tahkik edildiği şu sıralarda bir şey anlamak kabil olmuyor. Filhakika iki taraf arasında evvelden bir anlaşma vuku bulduğu ne suretle ispat edilebilir?

Lakin işte birdenbire François DesCamps'ın hiç de aklına gelmeyen bir şahit, ne gördü ise yalansız tekrar eden hüsnüniyet sahibi bir şahit işe karıştı:

Film!

Evet! O kurdele ki kumpanyasından para almak için Carpentier, maçı gösteriş suretinde yapacaktı. O kurdele ki George'un maharetini alırken menajerin de hilesini kayıt etmişti:

Birinci devre... Hiçbir şey yok, George hasmıyla alay ediyor. DesCamps müsterih

İkinci devre... Keza.

Üçüncü devre... İşler çatallaşıyor, Descamps telaşta.

Dördüncü devre... İşte bu rauntta Siki Carpentier'in önüne yatıverecek. Lakin hayır. Zenci şimdiden galiptir... DesCamps gözleri fırlamış, yerinden çıkıyor, ringin etrafını dolaşıyor ve Siki'nin köşesine, menajer Hellers ile görüşmeğe gidiyor. Müsabakanın tam böyle heyecanlı bir anında alelhusus mağlup boksörün menajeri hasım tarafında ne görüşebilir? Ve sonra DesCamps avdet ediyor.

İşte filmin şehadeti. O da Siki'nin beyanatını teyit ediyor:

Dördüncü rauntta Arap boksör yatmadı. DesCamps koştu öbür tarafa vaadi hatırlattı.

Spor Âlemi – Lakin heyhat! Hasım Zenci olmasaydı!

***

Bu film patırtısı o kadar kîlükalı mucip oldu ki federasyon bile iki defa seyretti.

Tahkik Komisyonu bu filmi seyretmemiş değildi. Lakin bu sefer gözler boksörler de değil menajerlerde idi. Bu film onlara hak verdi... Acaba DesCamps orada ne yaptı? Bakınız kendisi ne diyor:

- Hellers çok söylüyordu. Mütemadiyen "Haydi Siki! Haydi! Vur! Öldür!" diye bağırıyordu. Fena hâlde sinirlendim. Gittim susmasını söyledim.

DesCamps başka bir yerde boksörünü ringin etrafında takip ederek nasihat verdiğini söylemiştir. Hâlbuki aksilik olacak! DesCamps o esnada ringe değil Hellers'e bakıyormuş, yine aynı suretle sorulan bir suale DesCamps cevaben Siki'nin köşesinde bulunan Kayer'ın çok bağırmakta olduğunu ve susturmaya gittiğini beyan etmiş.

Spor Âlemi – Mösyö DesCamps! Bu ne kadar faaliyet!

***

Bütün bunlar olup biterken efkâr-ı umumiyenin düşüncesini anlamak doğru olur. Fransa'da Siki'nin taraftarları kahir bir ekseriyet teşkil ediyorlar.

Bilhassa Amerikalılar bu mesele ile Lozan Konferansı'ndan daha çok alakadardırlar. Son günlerde bir Amerika gazetesi Avrupa'daki muhbirine şöyle bir telgraf çekiyordu:

- "Lozan Konferansı'na dair bir sütun, Carpentier–Siki meselesi hakkında üç sütun yazı gönderiniz".

İşte Amerika!

Bu hadise münasebetiyle Fransızca *Miroir* gazetesi bir makale neşrediyor ve diyor ki: "Kendimizi yine Carpentier-Dempsey maçının herkesi alakadar ettiği bütün diğer mesaili unutturduğu zamanda gibi görüyorum. Bilumum gazeteler başka havadisleri bıraktılar. İki yumrukçunun, iki insaniyet ve sıhhat düşmanının, iki tedenni kahramanının saçmalarıyla meşgul oluyorlar.

Şimdi dersiniz ki futbolda, rugbyde mücadeleler, şiddetli hareketler olmuyor mu? Evet oluyor! Lakin bunlar oyunun nizâmâtına mugayirdir. Hâlbuki boksta maksat hasmın belden yukarı her tarafına, boğazına, gözüne, kalbine vurmak, onu bî-his olarak yerlere sermektir.

Boks, bir vahşettir. Onu Şimalî Amerikalılar herkesten iyi yapıyorlarsa bu, onlar için bir meziyet değil belki büyük bir kabahat-

tir. Evet, nasıl hoşlanmadığımız oyunlarını, Beyzbol'u, müthiş Amerikan Futbolu'nu yenidünya adamlarına bağışlıyorsak boksu da onlara bırakalım. Birbirlerini yesinler...

İşte bütün bunlar, sporun umumun eline düşmesidir ki Siki meselesini de zıvanadan çıkardı. Ahali, gazeteler birtakım dedikodulara koca Fransız Federasyonu'nu feda etmeye kadar vardılar.

Vaziyet böyle iken Carpentier–Siki intikam maçı yapılacak mı?

Hayır, sporun menfaati icabı bu olmamalıdır.

Çünkü halk sporu unutacak, kavgalarla, küfürlerle kızışan bir mücadeleyi, kan içinde birbirini öldüren iki muharibi teşci edecek, kendimizi inhitat devrinin en çirkin bir zamanında sanıyorum. İki adamdan hangisinin kuvvetli olduğunu anlamak için sporu feda etmeyelim. İntikam maçını menetmek cesaretini gösterelim.

En küçüğünden en büyüğüne kadar bütün insanlar bu maçın mugayir-i ahlak olduğuna kanidirler. Onun için tatmin-i heves arzularını meşru bir perde ile gizliyorlar.

Müsabaka hasılatı Fransız fünûnunun terakkisine sarf edilecekmiş. Bunlara aldanmayalım, şerefsizliğe münasebetsizlik katmayalım:

Ve katiyen Carpentier–Siki maçı yapılmamalıdır.

Spor Âlemi –Fransızların kimisi lehte kimisi aleyhte beyan-ı mütalaa ederken Tahkik Komisyonu işini bitirmek üzere bulunuyor. Bakalım ne olacak?

Fransa–Belçika

Birçok meraklıların huzurunda icra edilen büyük bisiklet müsabakasında Fransız yarışçıları şahsî şerefleri bertaraf ederek tam bir küll vücuda getirdiklerinden galip gelmişlerdir. Neticeler ber-veçh-i âtîdir:

Prevu Mükâfatı Koşusu

1. Ser Jan (Fransız) 1 dakika, 51 saniyede

2. Proten Mükâfatı. – (Üç kişilik takımla)

-4 Kilometre –

1. Alavoine, Bella Neije, Jerboa (Fransız) 5 dakika 10 saniyede

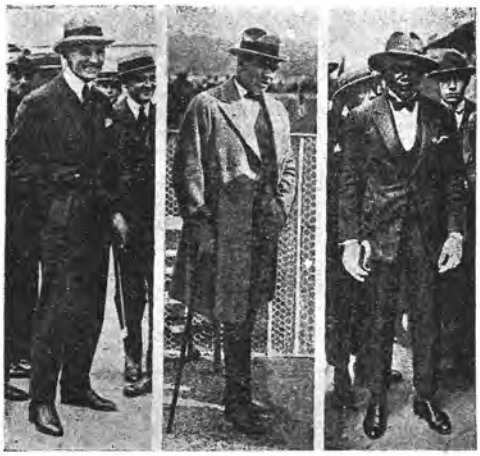

Carpentier–Siki dedikodusu etrafında Siki–Dempsey-Carpentier

Hobin Yarışı –750 metrelik iki parti

1. Mişar (Fransa) 1 dakika 51 saniyede

Van Hoover Mükâfatı –15 kilometre

1. Alavoine 22 dakika 32 saniye

Altı Günlük Bisiklet Yarışı

New York'ta altı gün bisiklet koşusu icra edildi. Bu müsabakaya Avrupa'dan en büyük yarışçılar gittiler. Ve neticede ikişer kişilik on altı timin iştirak ettiği bu meşhur müsabaka Goullet–Belloni takımının galibiyetiyle neticelendi.

Ankara'da Spor

Ankara'da kuvvetli olarak şimdilik Sultani Spor Kulübü, İdman Yurdu, Talimgâh namlarında üç kulüp vardır. 220 Kânunuevvel'de İdman Yurdu'yla–Sultanî Spor Kulübü takımlarının müsabakası icra edilmiş ve neticede sıfıra karşı bir sayı ile Sultanî Spor Kulübü galip gelmiştir.

İdman Yurdu takımında Osman Nuri (Süleymaniye'den), Münim (Altınordu'dan), Faruk (Emirgan'dan), Siret (Galatasaray'dan) Beyler; Sultanî takımında da muallimleri Ekrem (Altınordu) Bey bulunuyordu.

Müsabaka çok heyecanlı olmuş, Sultanî takımının çevik oyuncuları bu müsabakada fevkalâde bir beraberlik göstermişlerdir.

Les Victoires
De la Fiat en 1922

1922 Senesinde
"Fiat"ın büyük muvaffakiyeti

Grand Prix de l'Automobile Club de France 15-VII-1922 Circuit de Strasbourg Km. 802,800
Fiat 1 ére

Fransa'da Otomobil Kulübü'nün büyük muvaffakiyeti 15.7.1922 "Strazburg" seferi 802,800 kilometrede "Fiat" birinci

Grand Prix d'Italie Voiturettes 3-IX-1922 Circuit de Milan Km. 600 Fiat 1 ére – 2 éme – 3 éme – 4 éme.

İtalya "Voiturettes" büyük mükâfatı
3.9.1922 "Milan" seferi 600 kilometrede "Fiat" birinci, ikinci, üçüncü, dördüncü

Grand Prix de l'Automobile Club d'Italie 10-IX-1922 Circuit de Milan Km. 800 Fiat 1 ére – 2 éme.

İtalya Otomobil Kulübü'nün büyük mükâfatı 10.9.1922 "Milan" seferi 800 kilometrede "Fiat" birinci, ikinci

Matbaa-i Ahmet İhsan ve Şürekası

Sene 4

SPOR ÂLEMi

Numara 15

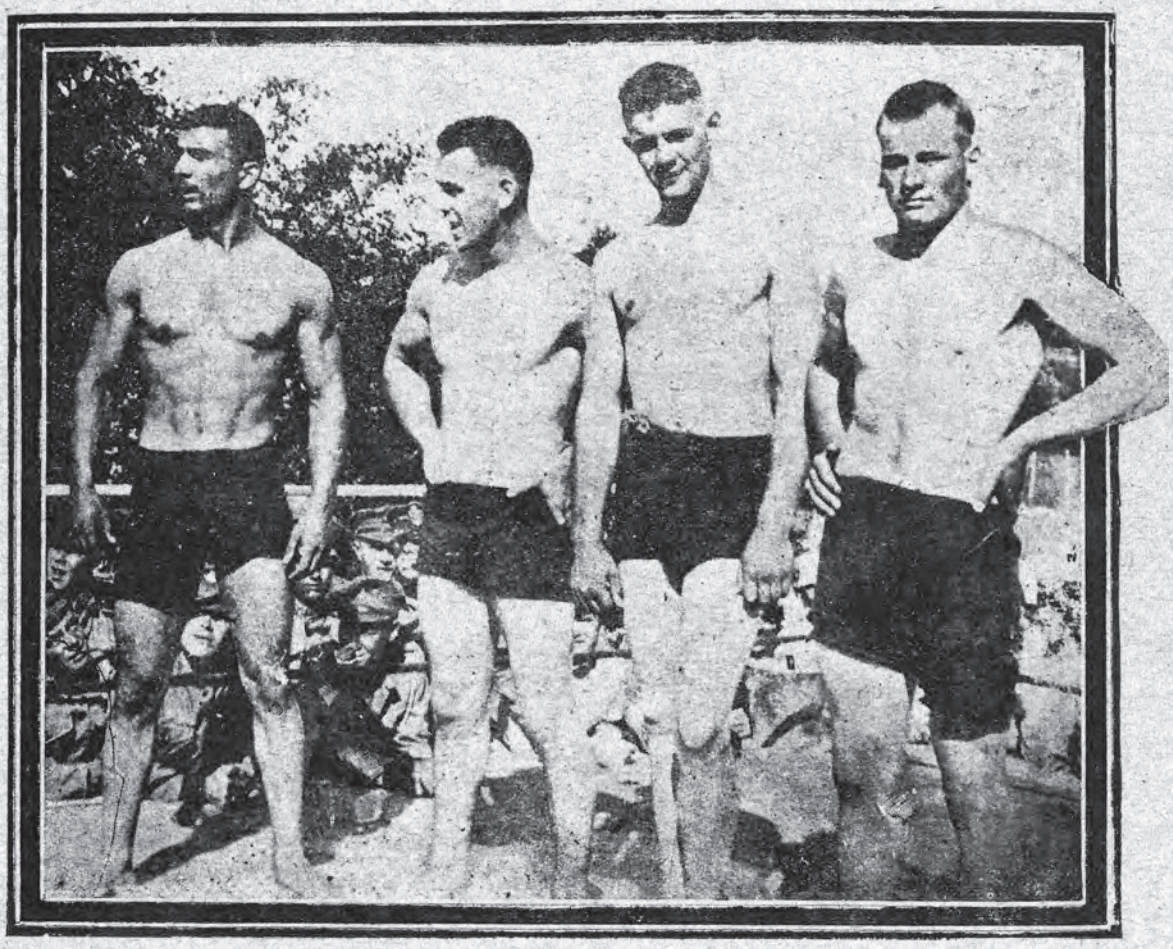

İlhami Bey ecnebi şampiyonlarını mağlup edip büyük kupayı kazandıktan sonra başta[ki] Turan İlhami Bey'dir.
(Tafsilat dâhildedir)

Nüshası (5) kuruştur.

Mehcure ile Hikmet

Merhum Vecihi Bey'in "Mehcure"sini ilk intişarında okuyup ağlamamış kimse yoktur denilebilir. İşte mevcudu kalmayan bu kıymetli kitap zeyli Hikmet ile bir arada tekrar tabedilmiştir. Kârilerimize tavsiye ederiz. Satış: Bâbıâli'de İkbal Kütüphanesi'nde.

Millî Takvim

Hem takvimdir hem de tarihtir. Millî Takvim, İstanbul'da ve Anadolu'da cereyan eden millî harekât ve hadisatı günü gününe kaydetmiş bir duvar takvimidir. Millî Takvim, bu itibarla hem takvim ve hem de son zamanın en sahih bir tarihidir. Millî Takvim'de millî harekât ve vukuattan maada aya ve mevsime muvafık darbımeseller ve atalarımızın maruf sözleri de mevcuttur. Türkiye'de bu şekilde bir takvim ilk defa olarak neşredilmiştir. Üç renkli nefis bir kapağı ile beraber fiyatı pek ehvendir.

Deposu: İstanbul'da Bâbıâli karşısında Hasan Tabiat Matbaası'dır. Sahip, tâbi' ve naşiri: Asım Hüsnü-Lütfü Kazım

Kemal Bey Sineması perşembe günü

Yavrucuğum!

Gayet hazin ve acıklı büyük facia-i hayat, 5 fasıl
Dilber (Maurice) tarafından cuma gününden itibaren

Parisette

7 ve 8'inci seriler
Bütün sporcuların sabırsızlıkla beklediği
Kemal Film gazetesi hazırlanıyor.

Alemdar Sineması

Cuma gününden itibaren

Bukres Borgia

Venedik tarihi Borgialar devrinin en müthiş ve kanlı safhasını tasvir eden bir bedia-i ihtişam ve sanat
7 büyük kısım, hepsi birden

10 Kânunusani 339*	Nüshası 5 kuruştur	Numara 15	Yeni Sene Dördüncü sene – Numara 77

SPOR ÂLEMi

Her hafta perşembe günleri neşir olunur. Spora ait mecmuadır.

Bend-i Mahsus:

İlkbahar Temasına Hazırlanırken

T.İ.C.İ. meclis idaresi, ilkbaharda İstanbul'u ziyaret eylemesi intizar olunan Fransız ve diğer bazı atletlerle, Türk atlet ve takımlarının temasını ihzar ve onlara mümkün mertebe fazla iktidar verebilmek hususiyetleriyle meşgul olmak üzere bir komite tayin eyledi. Bu komitenin vazifesi atletlerimizin fennî bir program tahtında çalışabilmeleri imkânını hazırlamaktır. Bu arkadaşlara şu mühim yaşlarında muvaffakiyet dilerken işin başında bulunmak hasebiyle ilk beynelmilel temasımız olan bu müstakbel müsabakaların, en fazla bir ihtimal muvaffakiyet ne ise onunla neticelenebilmesi için vehleten hatıra gelen bazı noktaları arz etmek isteriz:

Fransa'dan gelecek heyetin kimlerden ve ne gibi şuâbat-ı güzidelerinden mürekkep olduğu hakkında malumatımız yoksa da bizim mevcudumuza nazaran bu müsabakaların atma, atlama, koşma numaralarıyla grekoromen güreşi, boks, futbol ve belki tenisten ibaret olacağı tahmin olunabilir. Mütehassıslarımızın fikirlerine inzimam eden kanaatimize kalırsa bizim için bu muhtelif müsabakalardan ancak atletizmin 100 metre sarf-ı sürat ve uzun atlama numaralarıyla güreş ve futbolda ümid-i muvaffakiyet, hiç değilse Fransız netayicine yaklaşmak melhuzdur. Bugüne kadar biz de elde edilen netayic arasında bi'n-nisbe en iyileri ve mevcut atletlerimize nazaran az zaman zarfında neticesinin yükselmesi en fazla mümkün olanı bu numaralardır.

Fransız oyununun bizim oyunlara pek müşabih olması, futboldaki kanaatimizin husulüne esas teşkil eylediği gibi Fransa'da amatör güreşinin yüksek bir mertebe-i hünere varamamış olması da güreş hakkındaki mülahazamızın sebebidir. Buna, Fransızların muhit değiştirmesinden mütevellit yadırganmaları ve Türk isminin malum ve hele şu sıra mütezayit olan tesiri de munzam olunca yüzümüzün kısmen güleceğini düşünmek istiyoruz. Fakat bunun için bazı şerait ve kuyûd vardır ki müsabıklarımızın muvaffakiyetleri imkânını hazırlamakta amil bulunuyorlar...

1- Şimdiye kadar bizde hiçbir spor ve atletizm şubesi şekl-i fennîde ne talim ne de taallüm edilmiştir. Bütün eldeki gençler, tabiatın bahşâyişi ve kendi fikr-i mahdutlarından başka medar-ı sa'y bulamamışlardır. Binaenaleyh şu ilk temasa kadar -ki dört ay kadar vardır- muntazam bir fennî program dâhilinde idman etmelidirler. Bunun için hazırlama komitesi bir mümarese ve tarz-ı hayat programı tanzim eylemek ıztırarındadır.

2- Bizde çalıştırıcı yoktur. Binaenaleyh çalıştıracak idmancılarımızın başına bu işle meşgul olmak üzere muayyen adamlar ikamesi maddeten muhteftir. Hâlbuki idmancılar ellerinde verilecek fennî programı tatbik hususunda şüphesiz acemilik göstereceklerdir. Programları tatbik ederken bir veya iki defa, bunları kontrol ve teftiş etmek ve görülen hatîatı ihtar eylemek için iki üç kişilik bir murakabe heyeti lazımdır ki çalıştırıcı noksanından mütevellit mahzurları mümkün mertebe tehvin edebilsin...

3- İdmancılarımızın ekserisi bütün şehir halkı gibi buhran-i iktisadînin tesirinde ve binaenaleyh müzâyaka-i maişetle müteellimdirler. Hâlbuki idman; can, kan, kudret ister. Bu da iyi yemek ve iyi yaşamakla kabildir. Tenisçiler gibi bir ikisi istisna edilirse diğer idmancılarımızın hele güreş, boks amatörlerinin behemehâl muntazam bir tarz-ı tagaddi takip eylemesi lâzım iken keseleri buna müsait değildir. İmdi, hazırlama komitesi bu noktayı da nazardan dûr tutmamak ve bu müsabakalara namzet olarak ayıracağı idmancılara semtlerine göre birer

* Mecmua haftada bir çıkmaktadır. Burada gün ve ay olarak "3 Kânunusani" verilmektedir. 14. sayıda da 3 Kânunusani verilmekteydi. Verilen gün yanlıştır; doğrusu 10 Kânunusani olduğu için bu şekilde yazılmıştır.

lokanta göstererek tayin edeceği yemek listesi dâhilinde onları it'âm eylemek mutlaka lâzımdır. Ekserisiyle temas-ı fiilimiz olan gençlerimiz için cidden düşünülecek en elim işte bu açlık noktasıdır.

4. Mümarese için muktezi mahal, âlât ve levazımı İstanbul ve Anadolu cihetlerine ikiye ayırarak gençlere teshilât göstermek de en tabii bir vazifedir.

5. İdmancıların gerek mümarese gerek tarz-ı gıda ve hayat için kendilerine gösterilecek programı kabul ve aynen tatbik edeceklerine dair taahhütlerini almak selamet-i maslahat namına elzemdir.

6. Bütün bu mesai-i ihzariye için tahmin edilen masarif-i tesviyeye karşılık olmak üzere hükümet, şehremâneti, ticaret odası mı olur? Bir yerden mühimce miktarda bir isti'ânede bulmakta mecburi olduğunu hatimeten ilave edersek meçhul bir şey söylemiş olmayız.

Spor Âlemi

Büyük Memleketler Spora Ne Tahsisat Veriyorlar?

Fransız Meclis-i Mebusanı son defa bütün cemiyâta sarf edilmek üzere 6.590.000 frank tahsisatı kabul eylemiş ve bu paranın taksimine Mösyö Henry Pate'yi memur eylemişti. Ahiren Mösyö Pate mesaisini ikmal etmiştir:

	Frank
Federasyonlar	2.630.000
Payitaht civarı cemiyâtı	2.600.000
Müteferrik (Fas, Tunus müstemlekâtı)	254.000
Mektep cemiyetleri	105.700

Daha bu seneden iki milyondan ziyadesi muhtelif sahaların, jimnastik salonlarının, havuzların inşaatına sarf edilmiştir.

Federasyonlara tahsis edilen 2.630.000 frangın suret-i taksimi ber-vech-i âtîdir:	
Millî Spor Komitesi	75.000
Endaht Cemiyetleri İttifakı	240.000
Terbiye-i Bedeniye Cemiyeti (Şaron)	220.000
Fransa Jimnastik Cemiyetleri İttifakı	220.000
Federasyon P.M.	100.000
F.J.S.P.F.	50.000
Eskrim Federasyonu	150.000
D.F.F.S.A.	30.000
Atletizm Federasyonu	150.000
Futbol Federasyonu	100.000
Güreş Federasyonu	15.800
Tenis Federasyonu	20.000
Boks Federasyonu	80.000
Hokey Federasyonu	20.000
Rugby Federasyonu	40.000
Pom Oyunu Federasyonu	10.000
Patinaj Federasyonu	8.000
Polo Federasyonu	30.000
F.S.K.P.T.S.	70.000
Fransız Keşşafları	50.000
Bisiklet Federasyonu	80.000
F.S.A.F.	100.000
Kadın Federasyonları	120.000
Kürek Federasyonu	100.000
Yüzme ve Tahlisiye Federasyonu	100.000
Sıklet ve Gülle Federasyonu	15.000
Binicilik	40.000
Alp Kulübü	30.000
Tahlisiye Federasyonu	30.000
Talebe İttifakı	50.000
Dilsiz Sağırlar Federasyonu	8.000
Kış Sporları	10.000
Ok Atma	8.000

Maarif Vekaleti İzciliği Resmen Kabul Etti

Maarif Vekaleti'nden ilk tedrisat müfettişlerinin vezâifi hakkında yeni bir talimatname gelmiştir. Talimatnamenin en mühim kısmı müfettişlerin izcilik teşkilatına memur edilmesidir. Tedrisat-ı İptidaiye Komisyonu 2 Kânunuevvel Salı günü bu mesele ile alakadar olarak bir içtima akdetmiş ve izci elbisesinin şeklini tespit etmiştir.

Ba'demâ izciler; kabalak, göğsü açık bir gömlek, kısa pantolon, dizleri ortadan bir çorap ve sarı potin giyeceklerdir. İlkbaharda umum mekteplerin iştirakiyle bir izci bayramı yapılacaktır. İstanbul mekâtib-i iptidailerinde elyevm 15.000 ve Sultanîlerde 3.000 erkek talebe olmak üzere 18.000 talebeden izcilik sinnine dâhil olacak asgarî 6.000 izci çıkarılabilecek ve Darüleytamların iştirakiyle de bu adet on bine iblağ olunacaktır.

Garp Haberleri:

Carpentier-Siki Etrafından

A. Afif

Battling Siki yeniden antrenmana başlamıştır. Zencinin şimdiye kadar ne kadar hafif meşrep olduğunu görenler tavrındaki tahavvüle hayret ediyorlar. Siki o kadar ciddî, o kadar ciddîdir ki kendisinde ne o eski sarhoşluklar bağırıp çağırmalar ne de antrenmansız maç yapmaklar kalmadı. Artık o da adam oluyor. Yeni menajeri Bruyere'nin nezaretinde hakiki egzersizler yapıyor.

Battling Siki, Carpentier ile yapacağı intikam maçını büyük bir emniyetle beklemektedir. Hasmı gibi milyoner olmayan zavallı Arap masrafını çıkarmak için gösteriş müsabakaları yapıyor. Eski menajeri Hellers'in film hissesi olarak kendisine borçlu olduğu 45.000 frangın ancak 14.000 frangı gönderildiğinden pek onurlu olan Siki bu parayı kabul etmemiştir.

***

Büyük maçın arifesinde Tahkik Komisyonu'nun faaliyeti gittikçe meraklı ve eğlenceli bir mahiyet kesp ediyor. Sinema filminin şehadetini geçen nüshamızda yazmıştık. DesCamps'ın dördüncü devrede hasım tarafa gittiği bedihi olmakla beraber ne söylediği bittabi anlaşılamadığından hilenin ispatına imkân bulunamıyor. O hâlde ne yapmalı?

Bakınız Tahkik Komisyonu'nun akıllı azâsı nasıl bir çare-i hâl buluyorlar: Dilsiz ve sağırların ağzın harekâtından lakırdıyı anladıkları malumdur. Üç tane dilsiz sağır getiriyorlar... O esnada DesCamps'ın ne söylediğini tahkik ettiriyorlar. Gayet mektûm tutulan netice, rivayete göre, federasyonun tahkikatını teyit ediyormuş. Yalnız arada daima tekerrür eden beş harfli bir kelime bu dilsizleri güldürmüş. Ve bu, usta sağırların cin DesCamps'ın söylediğini anladığına işarettir.

***

Battling Siki Tahkik Komisyonu'na bir mektup göndererek vekâyii hülasa etmiş ve şehadetinin nazar-ı itibara alınacağından ümit-var bulunduğunu ilave etmiştir.

Dünya Spor Pîşinde

Polonya'da terbiye-i bedeniye Fransa ile aynı vaziyet-i resmiyededir.

1921 senesi nihayetine doğru Sıhhat-i Umumiye nazırı terbiye-i bedeniyenin mecburi kılınmasını Polonya Hükümeti'nden talep etmiş lakin vaziyet-i maliye buna müsaade etmemişti.

Mamafih derhâl teşkil olunan Terbiye-i Bedeniye Meclisi o vakitten beri bütün mekteplerde büyük bir faaliyet göstermiştir. Bundan maada Poznan'da bir Terbiye-i Bedeniye müderrisliği ihdas olunmuş ve birçok dersler açılmıştır.

Futbol Polonya'da büyük bir revaç görmektedir, en küçük köyüne kadar bütün Polonya müdevver topu oynar. Rugby heveslileri olmakla beraber henüz pek fazla taammüm etmemiştir. Sporun bu memlekette istikbali pek ümit-bahştır.

Hollanda'da iptidai ve tâlî mekâtip talebesine beden idmanları mecburidir. Talebe müddeti bitince bu mecburiyet kalkmakla beraber sporcular her türlü teshilâta mazhar oluyorlar. Asgarî 12 ve azami 30 kişilik jimnastik birlikleri hükümetin muallimleri idaresinde muntazaman çalışmaktadırlar. Bu birlikler hükümetten masraflarının yüzde altmışını alıyorlar. Sonra hususî yaz dersleri yedi sekiz ay müddetle idmancı yetiştirmektedir. Bu teşkilat üç müfettişin yedine tevdi' olunmuş olup bunlar da ef'âlinden resmî memurlar nezdinde mesuldür.

Carpentier'e karşı son haftalarda fevkalâde bir gayretle çalışan Siki

Marcel Nilles-Frank Moran Maçı

Fransa'nın en iyi boksörlerinden ağır sıklet şampiyonu Marcel Nilles, Avrupa şampiyonluğuna doğru yükseliyor. Nilles Fransa'daki bütün boksörleri dövdükten sonra İngiliz boksörlerine de sataşmış lakin fazla şöhret bulmaya fırsat bulmamıştı. Cook maça gelmedi. Tom Berry'yi ilk rauntta nakavt etti. Tom Berry ise Battling Siki'yi dövmüştü. Nilles, Siki'nin sert kafasında yumruklarını kırdı ve mağlup oldu.

İşte şimdi bu adam koca eski şampiyon Moran ile karşılaştı. İki adamın ebadı şu idi:

	Nilles	Moran
Yaş	26	35
Boksa başladığı tarih	1914	1910
Boy	1.80	1.85
Envergure	1.90	1.95
Göğüs (istirahatte)	1.05	1.06
Bel	0.76	0.81
Boyun	0.42	0.44
Baldır	0.40	0.37
Pazı	0.41	0.41
Sıklet	82	92

İşte iki boksör az çok büyücek bir farkla karşılaştıkları vakit Nilles'in büyük bir tehlike atlattığı hissediliyordu.

Maç pek sıkı ve uzun oldu. Her iki boksör vücut vücuda dövüştüler. Moran genç Fransız'ın yumruklarına demir gibi mukavemet etti ve büyük bir yorgunlukla 15 devreyi bitirdi. Müsabakada Nilles sayı hesabıyla galip geldi.

Bu galibiyet Nilles'in en büyük muvaffakiyetlerinden biridir. İhtimal şampiyonluk yolu kendisine artık açılmıştır.

Eugène Criqui–Johny Kilbane

Dünya tüy sıklet şampiyonluğu için Johny Kilbane ile Eugène Criqui arasında 30 Mayıs 1923'te bir maç icrası kararlaştırılmıştır.

Organizatör Tom O'Rourke ile menajer Eudeline tamamen uyuşmuşlar, Kilbane da şeraiti kabul eylemiştir.

Eudeline, nisan ayını Florina'da geçirmek ve oradan New York'a geçip sıkı bir antrenman yaptırmak niyetindedir.

Son Frank Moran maçında sayı hesabıyla galip gelen Marcel Nilles

Criqui müsabakanın kararlaştırıldığını haber alınca mutadı olan soğukkanlılığıyla:

- "Pekâlâ. Kilbane, ringde kendisinden başka bir adam daha olduğunu anlayacaktır. Bundan eminim", demiştir.

Pera Takımı Bütün Bütün Def mi Oldu?

Pera Kulübü, Fransız Federasyonu'na müracaatla Türk Federasyonu'na merbut olmadıklarından Fransa'da maç yapamayacaklarından bahisle Fransız Futbol Federasyonu'na iltihak etmek arzusunda bulunmuşlar ve ricaları is'âf olunmuştur.

Pera Kulübü Marsilya'da kalacak ve Fransız kulüpleriyle beraber bütün maçlara iştirak edecektir.

Pera Kulübü Fransa'ya giderken kendisini Türkiye şampiyonu tanıtıyordu. Herhâlde federasyonumuzun yazdığı mektup üzerinedir ki foyaları meydana çıktı ve Fransa'ya iltihak için yalvarmaya başladılar. Onların seyahat maksadıyla değil, evvelce yazdığımız gibi firar için gittikleri bir daha dönmek istemeyişleri ile sabit oldu. Acaba Fransa kabul edecek mi?

Kış Yüzme Müsabakaları

Bu Fransızlar hiç üşümek bilmezler! Noel mükâfatı için son defa icra edilen yüzme yarışı Marcel Perne'nin 2 dakika 9 saniye 3/5'te galibiyetiyle neticelenmiştir. Suyun derecesi 6 santigrat idi. 14'ncü defa olarak icra olunan müsabakaya 14 kişi yani "babayiğit" iştirak etti. Galip Perne, reisicumhurun hediye ettiği mükemmel bir vazoyu aldı. Ah bizde de kış değil bari yazın böyle yarışlar yapılsa!..

Garip Bir Müsamere

Taksim'de boks müsabakalarının icra olunduğu Sporting salonunda 5 Kânunusani Cuma günü akşamı mühim paten yarışları ve bir de hokey maçı yapılacağını gönderilen ilandan okumuştuk. Mecmuamız cuma günü akşamı bu müsabakalar için bir muhbir bir de fotoğrafçı göndermişse de maatteessüf garip bir boşluk karşısında kalmıştır. Saat beşte başlayacak programa altı olduğu hâlde ortada kimsenin görülmemesi üzerine soruşturulmuş fakat hiç kimsenin birbirinden malûmatı olmadığından biraz daha beklenilmiş. Hâlbuki saat yedide el'ân sükûnet devam ettiğinden bu mevhum ve garip müsamereden hiçbir haber alınamadan avdet edilmiştir.

Konya'da Niyazi Efendi'ye

Tavassutunuza teşekkür ederiz. İki eksik numaralar tekrar gönderilmiştir. Aboneniz dördüncü senenin nihayetine kadar devam ediyor.

İtalya Haberleri

Ekrem Hayri

İtalya-Almanya Futbol Müsabakası

1 Kânunusani 923

Pazartesi günü yollar bütün meraklılar ile dolmuş ve herkes Milano kapısına doğru akın edip gidiyordu. Saat 2'de tribünler dolu ve hatta ayakta bile duracak yer kalmamış idi. Saat 2 buçukta Almanlar göğüslerinde kartal armasını hâmil beyaz gömlekleri ile halkın alkışları arasında sahaya çıktılar. Müteakiben başta kaptanları De Vecchi olduğu hâlde İtalyanlar da göründüler. Merasimi ve ufak egzersizi müteakip 2.15 geçe İsviçre Federasyonu'ndan Stutz'un idaresinde oyuna ibtidâr edildi.

Evvela Almanlar gayet tehlikeli hücumlara başladılar. Bu hücumları İtalyan müdafaası güçlükle atlatabiliyordu.

Biraz sonra akınlar İtalyanlarda da başladı. Sağ açığın tehlikeli bir şandelini Alman kalecisi soğuk kanlılıkla iade etti ve âdeta akınlar münavebe ile oluyordu. Tekrar Alman sol açığın kuvvetli bir şutu kale direğinin üstünden sel gibi akıp geçti. Birinci parti oyuncuların yekdiğerinin kuvvetlerini anlaması ile sıfır sıfıra nihayetlendi.

İkinci parti 2.43'te her iki tarafın gayet sert çarpışmasıyla başladı. Hatta İtalyan oyuncularından ikisi ve Almanlardan biri birkaç dakikalık baygınlık devresi bile geçirdiler. Devrenin yirmi yedinci dakikasında santrafor Seiderer tarafından İtalyanlara bir gol yapıldı. Almanların şiddetli hücumlarını İtalyan kalecisi fevkalâde denebilecek bir muvaffakiyetle iade ediyordu. 35'inci dakikada birkaç pası müteakip sağ içerinin kuvvetli bir şutuyla Almanlara da ilk gol yapıldı. İtalyanlar hücumlarına devam ve oyunu galibiyetle bitirmeye azmetmişlerdi. Bu sıralarda sol açığın topu ortalamasıyla santraforun mahirane bir kafa vuruşunu müteakip Almanlara ikinci gol de yapıldı.

Almanların hücumları artık İtalyan müdafaa hattının gayreti sayesinde kolaylıkla iade ediliyordu.

Son saniyelerde İtalyan sol açığının bir uzun şandelini sağ açık güzel bir atış ile üçüncü gole tahvil eyledi... Hakemin düdüğü pek heyecanla temaşa edilen bu oyunun hitamını bildirdi. Ve bugünkü müsabaka bire karşı üç ile İtalyanların galibiyeti ile neticelendi.

İtalyanlar bu oyuna fevkalâde ehemmiyet vererek hazırlanmışlardı. Çünkü şimdiye kadar ne muharebeden evvel ve ne de sonra Almanya-İtalya ile karşılaşmamıştı. Ve bu aralarında ilk oyun oldu.

Nasıl oynadılar: Her iki takımın kalecileri fevkalâde denilebilecek derecede güzel oynadı. İtalyan müdafaaları ve bilhassa merkez muavin ile sağ fevkalâde idi. İtalyan muhacimleri birinci *halftimeda* birçok fırsatlar kaçırdıkları hâlde ikinci *halftimeda* hatalarını tamir ettiler. Bilhassa açıklar güzel oynadılar.

Almanlar da güzel oynadılarsa da tâli'i kendilerine yardım etmedi. Ayağının kırılması dolayısıyla santraforun eksikliği göze çarpıyordu.

Maçın tekrarı Almanya'da icra edileceği zan olunuyor. Bakalım bu sefer İtalyanlar kazanabilecekler mi?

İtalya Viyana

30 Kânunuevvel 1922'de İtalya Pisa takımı ile Viyana takımı arasında yapılan bir futbol maçında İtalyanlar Viyanalıları ikiye karşı üç gol ile mağlup etmişlerdir. Maç İtalya'nın Pisa şehrinde icra edilmiştir.

Sparta Prag, İspanya'da

Prag Sparta takımı İspanya'da on yedi maç yapmak üzere imzaladığı kontratı tatbik etmeye başlamıştır. İlk maç İspanya'nın R.D.S. Kulübü'yle yapılmış sıfıra karşı bir sayı ile Sparta galip ve Barcelona takımına karşı da yine sıfıra karşı bir sayı ile Sparta kazanmıştır.

İtalyan ağır sıklet şampiyonu Spalla'nın yeni maçı Erminio Spalla-İngiliz Penwill ile Milano'da yaptığı 15 rauntluk boks maçında büyük bir farkla puan hesabıyla galip gelmiştir.

Futbol Haberleri:

Spor Âlemi Mektepliler Şilti Müsabakaları

Sanayi 1-Sanayi-i Nefise 0

4 Kânunusani Perşembe günü Taksim Stadyumu'nda Mektepliler Birliği'nin ikinci hafta müsabakaları da icra edildi. Bu hafta kalabalık ziyade, müsabakalar daha canlı ve daha samimî oldu. Hakem Tıbbiye takımından Sabih Bey intihap edilmişti. Sanayililer Turhan, Hamit, Talat, Ömer, Selahattin, Canip, Sedat, Celil, Necati Beyler gibi tanınmış gençlerden teşekkül ederek tam bir mektepli ananesi ile sahaya çıktılar. Sanayi-i Nefise ise Alâeddin, Muhsin, Macit, Zeki Beyler ile daha birçok cesur, çalışkan oyuncuları ihtiva ediyordu. Müsabaka çok heyecanlı oldu. Hatta diyebiliriz ki cuma lig maçlarının birçoklarından daha hararetle takip edildi. Müsabakalar esnasında Sanayi talebesi arkadaşlarını pek ziyade samimiyetle takip ederek onları teşyi' ve teşci' ediyorlardı. İlk partide Sanayililer Ömer Bey'in seri bir akınında ilk sayıyı yaptılar. İkinci partide her iki taraf da kuvvetli hücumlarda bulunuyor ve Sanayi takımının mütesanit harekâtı karşısında hasım taraf şayan-ı hayret bir fedakârlık gösteriyordu. Bu partide her iki tarafın gayreti arasında sayısız devam ederek neticede bir golle Sanayi takımı kazandı.

Spor Âlemi Mektepliler Şilti Müsabakalarında: Sanayi-Sanayi-i Nefise Mektebi takımları

Müsabakada Sanayi takımı muntazam oynadıysa da hasımlarının birbirlerine alışkın olmayan oyuncuları karşısında fazla muvaffakiyet gösteremediler. Buna da muhacimlerinin acele etmelerini sebep gösterebiliriz.

Spor Âlemi Mektepliler Şilti Müsabakalarında: Tıbbiye-İstanbul Sultanisi takımları

Sanayi-i Nefise ise, ilk müsabakası olduğu için biraz karışık oynadılar ve aralarında birkaç zayıf oyuncu bulunması vazifeleri diğerlerine tahmil ediyor idi. Mâhâzâ takımın kalecisini zikretmek lâzım gelir. Pek tanın-

mayan bu genç birçok kulüplerin kalecilerinden yüksektir.

Tıbbiye 3–İstanbul Sultanîsi 0

Birinci maçı takiben Bahriye'den Edip Bey'in hakemliğiyle Tıbbiye ve İstanbul Sultanîsi takımları karşılaştı. Müsabakaların tam vakitlerinde başlaması temâşâ-gerâna çok iyi bir tesir bırakıyordu. Tıbbiyede İsmet, Sabih, Kemal Beyler ile İstanbul Sultanîsi'nde Feridun, Vafsi Beyler gibi tanınmış oyuncular vardı.

Müsabakanın ilk sıraları kuvvetlerin tecrübe akınları ile geçti. Biraz sonra Tıbbiye hasmına nazaran daha kuvvetli bir mevki aldı. Fakat Sultanîliler de sağlam rakibine karşı iyi dayanıyorlardı. Birinci parti Tıbbiye'nin bir sayısı ile nihayetlendi. İkincide Tıbbiye hâkimiyeti tamamen almıştı. Ve bu partide iki sayı daha yaparak müsabakayı kendi lehine neticelendirdi. Oyun biraz gayr-i muntazam cereyan etmiştir. Buna da sebep müsabıkların birbirlerine karşı acemi olmalarıdır. Tabii maçların devamı bu yabancılığı düzeltecektir. Herhâlde kendi aralarında ufak egzersizlerde yaparlarsa bu vaziyet tacil edilmiş olur.

Bugünkü Tıbbiye takımında en ihmal olunan nokta beraberliktir. Bunu temine çalışmalı ve birbirlerine muntazam pas vermelidir.

İstanbul Sultanîsi ise bazı ufak hataları görülmeyecek olur ise hasmına karşı zayıflığı nispetinde muntazam oynadı.

Spor Âlemi Küçükler Kupası Müsabakası Darüşşafaka 1-Anadolu 1

4 Kânunusani Perşembe günü Taksim Stadyumu'nda Spor Âlemi Kupası maçlarında Darüşşafaka ve Anadolu kulüpleri küçükleri karşılaştılar. Hakem federasyondan Cemal Faris Bey idi.

Müsabaka çok samimî ve muntazam cereyan etti.

Her iki taraftaki küçük oyuncular muvaffakiyetle akınlar yapıyorlardı. Bilhassa tarafeynin muhacimlerini behemehâl kaydetmelidir. Münavebe ile yapılan her hücum çok iyi mukabeleler görüyordu. İlk partide Darüşşafaka bir sayı yaptı. Fakat ikincide de Anadolu aynı sayıyı yaptığından müsabaka bir bire berabere nihayetlendi. Mektep maçları bu perşembe günü tehir edilecektir.

Spor Âlemi Küçükler Kupası müsabakasında: Anadolu-Darüşşafaka üçüncü takımları

Bu perşembe günü icra edilecek Fenerbahçe-Vefa üçüncü takımları, Üsküdar Sultanîsi-Darüşşafaka mektepleri, Baytar-Ticaret mektepleri takımlarının maçları sahada İngilizlerin müsameresi bulunması dolayısıyla tehir edilecektir. 18 Kânunusani'de Süleymaniye-Darüşşafaka üçüncü takımları, Bahriye-Galatasaray mektepleri, Sanayi-i Nefise-Darülmuallimîn mektepleri maçları yapılacaktır.

Beşiktaş Sultanîsi-Baytar Mektebi Müsabakasında

28 Kânunuevvel Perşembe günü icra edilen Beşiktaş Sultanîsi Baytar müsabakasındaki oyuncuların icra komitesi tarafından tahkikatı hitam bulmuştur. Neticede Beşiktaş Sultanîsi takımında hariçten Nazmi, Ali, Fahri Efendilerin oynadığı tebeyyün ettiğinden birinci defa olmak üzere Beşiktaş Sultanîsi'nin mağlubiyetine karar verilmiştir.

Cuma Maçları:

Fenerbahçe 5-Vefa 0

5 Kânunusani Cuma günü Kadıköy'ünde icra edilen lig maçlarından Fenerbahçe-Vefa oyununa Darüşşafaka'dan Kadri Bey'in hakemliğiyle başlanıldı.

Fenerbahçeliler, 7 Kânunuevvel'de İngiliz Millî Takımı'yla bir müsabakası olduğundan Vefa Kulübü'ne bugünkü maçın tehiri için evvelce müracaatta bulunmuşlar ise de Vefalılar tarafından kabul edilmemiş. Hâlbuki biz kulüplerin birbirine rakip olmakla beraber millî işlerde kardeş olmalarını arzu ederiz.

Müsabakaya Fenerbahçe:

Şekip,

Hasan Kâmil, Cafer,

Fahir, Kadri, Suat,

Bedri, Ömer, Zeki, Alâeddin, Sabih Beylerden;

Vefa ise: Rasim,

Feridun, Şükrü,

Sadi, Necmi, Fazıl,

Sami, Saadet, Ali, Celal, Hasan Beylerden teşekkül etmişti.

Birinci akın Fenerbahçelilerden başladı. Vefalılar da bu ilk partide kuvvetli hücumlar yaptı ise de muhacimlerinin fazla asabi olmalarından kale önünde birçok fırsatlar kaçırdılar. Ve bu partide Fener'in ilk dakikalarda yaptığı bir sayıdan başka bir tebeddülat olmadı.

İkinci partide Fener hücuma ehemmiyet vererek tehlikeli akınlara başladığından sayılar müsabakanın nihayetine kadar beşe iblağ edildi.

Oyunda Fenerbahçe ilk devrede gevşek oynadığından muvaffakiyet elde edemedi. İkinci parti de muntazam oynadı.

Vefa ise muhacimleri karışık fakat müdafaası çok çalıştı.

Hilal 1-Darüşşafaka 1

İkinci müsabaka Hilal ile Darüşşafaka arasında yapıldı. Hakem Altınordu'dan Hamdi Bey idi. Darüşşafaka, takımının ekserisini küçük oyunculardan ikmal etmişti. Fakat müsabakada bu küçükler gayet güzel oynadılar. Takım:

Resul,

Mehmet, Kadri,

Enver, Muhsin, Rıfat,

Selahattin, Halit, Cemal, Necati, Sacit Beyler

Hilal ise Seyfi,

Sadi, İsmail,

Refik, Ertuğrul, Vedat,

Ziya, Fehmi, Kenan, Ekrem, Burhan Beylerden teşekkül etmişti.

Müsabaka samimi ve heyecanlı oldu. İlk partide Darüşşafaka penaltıdan Hilal takımına gayet kuvvetli bir şutla ilk sayıyı yaptı.

İkincide Hilal, Sadi Bey'i muhacim mevkiine getirmişti. Bu kıymetli oyuncu yeni mevkiinde hemen muvaffakiyet göstermeye başladı. Kaleye kadar pek mahirane ve cesurane ilerleyerek yaptığı sayı ile oyunu beraber bir safhaya soktu. Müsabakanın bundan sonra şiddetine yine halel gelmedi ise de bu beraberliği hiçbir taraf değiştiremedi.

Bugün Darüşşafaka müdafaası ve bilhassa "bek"leri çok güzel oynadı. Muhacimler şahsî ilerlediklerinden muvaffakiyet temin edemediler. Hilal'in ikinci partide muhacimleri güzel oynadı. Bilhassa küçük Ziya Bey'i kaydetmek lâzımdır. Müdafiler de vazifelerini ifa ettiler. Ve bugün kuvvetler müsavi olarak çarpıştı.

Yokluk ve yoksuzluk arasında Darüşşafaka Mektebi takımı

İkinci Takımlar:

Fenerbahçe 4 –Vefa 0

5 Kânunusani Cuma günü yapılan ikinci takım müsabakalarında sıfıra karşı dört sayı ile Fenerbahçe ikinci takımı galip gelmiştir.

Darüşşafaka 2– Hilal 0

Aynı günde yapılan Darüşşafaka-Hilal ikinci takımları maçında da sıfıra karşı iki sayı ile Darüşşafaka takımı galip gelmiştir.

Taksim Müsabakaları:

Galatasaray 0–İngiliz Calypso Takımı 0

5 Kânunusani Cuma günü Taksim Stadyumu'nda Galatasaray ile İngilizlerin Calypso takımının müsabakası icra edildi. Fakat bu müsabaka hararetli devirlerinde iken diğer bir İngiliz takımının sahayı işgal etmesi üzerine yarım bırakıldı.

Bugün Galatasaray sahaya pek yeni bir tim ile çıkmıştı. Takım:

Nüzhet,

Şinasi, Selahattin,

Şehri, Nihat, Hayri,

Muslih, Mehmet, Necip, Edip, Arif Beylerden ibaretti. Hâlbuki Edip ve Mehmet Beyler iyi bir müdafaa oyuncuları iken bugünkü yeni mevkileri pek timehalldi. Oyun sıkı cereyan etti. Her iki taraf da kuvvetli hücumlar yaptılar. Fakat müsabakanın yarım kalması bütün ümitleri neticesiz bıraktı.

Topkapı'da Altay Terbiye-i Bedeniye Yurdunun İnkişafı

Topkapı'da 337 senesi Ağustos'unda Doktor Mehmet Reşat Bey'in himmetiyle teşekkül eden İstiklal İdman Yurdu aynı senenin Teşrinisani'sinde eski hükümet tarafından -siyasî maksat bahanesiyle- set edilmek istenilmiş ise de müteşebbislerinin fazla say'i neticesinde bu girdaptan kurtularak yalnız isminin Topkapı İdman Yurdu'na tahviliyle iktifa edilmiştir. O zamandan itibaren futbol, atletizm, güreş ve yüzücülükte birçok amatör yetiştirmeye gayret eden bu kulübün 4 Kânunuevvel'de Maltepe'deki spor kulübüyle de birleşerek faaliyetini daha ziyade tevsi' ettiğini duyduk.

Spor Âlemi bu iki teşkilatın reisi Doktor Fethi Bey ile heyet-i idaresine muvaffakiyetler temenni eder...

Zayi ettiğimiz idmancılarımızdan: Zavallı Saim Bey

Fenerbahçe Kulübü'nden Saim Bey Adana'da son geçirmekte olduğu hastalıktan kurtulamayarak vefat etmiştir. Bu genç daha pek küçük iken Fenerbahçe Kulübü'ne intisap etmiş ve az zamanda takımının en iyi oyuncuları meyanına dâhil olmuş ve hatta birinci timde bile sinninin küçüklüğüne rağmen epeyce zaman oynatılmıştır. Bilahare Adana'ya gitmiş ve orada da Türk Gücü takımının iyi oyuncuları arasına dâhil olmuş fakat bu zavallı gencimize ecel müsaade etmeyerek pek genç yaşında dünyadan ayırmıştır. Gerek ailesine ve gerek kulüp arkadaşlarına mecmuamız beyan-ı taziyet eder.

İngilizlerin Büyük Müsameresi

Fenerbahçe ile yapılacak büyük müsamerenin men'i dolayısıyla İngilizler kendi aralarında 11 Kânunusani Perşembe günü Taksim Stadyumu'nda büyük bir müsamere tertip etmişlerdir. Öğleden sonra saat 1.30: Iron Duke-Revenge ikinci takımları

ve saat 3'te

Malaya-Revenge birinci takımları çarpışacaktır.

Arap Camii'nde Bir Kulüp

Arap Camii'nde Türk gençleri tarafından yeni bir spor kulübü teşekkül ettiğini duyduk. Müteşebbislerine muvaffakiyet temenni ederiz...

Mazlum Hakkında

Sun'î Hulusi

Cologne: 30.12.922

İki aydan beridir Almanya'da bulunan Mazlum ve son zamanlarda kendisine iştirak eden Münir'le bura boks muhitinde gayet güzel nam kazandılar. Bilhassa Türkiye hafif sıklet şampiyonu namı altında dövüşen Mazlum'un muhtelif şehirlerde celp ettiği hüsn-i teveccüh gayr-i kabil-i tasvirdir. Her vakit ringe bir "bravo Türk" sedalarıyla karışık, durmak bilmeyen alkış arasında çıkıyor. Üzerinde Türkçe yazılı kartpostallarını bile elde bulundurmak bütün spor muhipleri için moda oldu. Her defa maçından daha dört beş gün evvel bütün gazeteler uzun uzun ondan bahsedip dövüşme usullerini tahlil ediyorlar. Mesela bu defa *Kölnische Tageblatt* gazetesinin spor kısmında Cologne'daki maçından bir hafta evvel yazılan satırları aynen tercüme ediyorum:

"Gelecek pazar günkü boks maçı program itibariyle gayet mükemmeldir. Türkiye'nin birinci sınıf boksörleri meyanında bulunan Münir'in[1] hasmı kendisi için hakiki bir tehlike teşkil etmektedir. Filhakika bu boksör meşhur Fransız vasat sıkletlerinden Pionnier ile sekiz devre dövüşmüştü.[2]

Mazlum
Türkiye hafif sıklet şampiyonu
Mazloum
Champion de Turguie des poids légers
Mazlumun Almanya'da satılan kartpostallarından

Mazlum
Türkiye hafif sıklet şampiyonu
Mazloum
Champion de Turguie des poids légers
Mazlum'un Almanya'da satılan kartpostallarından

Asıl mühim maçı bütün Almanya'da olduğu gibi bura muhitince de tanınmış Türkiye hafif sıklet şampiyonu Mazlum ile Dusseldorf'lu Drekopf arasındaki dört onsluk eldivenlerle icra olunacak on rauntluk musâraa teşkil etmektedir. Filhakika şimdiye kadar sınıfında küçük Türk'e göğüs gerecek boksör bulunamadı. Bu defa da Mazlum'un sanatça bütün faikıyetini kabul etmekle Dusseldorf'lu vatandaşımızdan da ümidimizi kesmemekteyiz. Bu maçta Mazlum galip geldiği takdirde Almanya hafif sıklet şampiyonu Naujoks ile dövüşecektir."

İşte Münir'imiz ile Mazlum'un yeni maçı hakkında gazete mütalaalarından biri...

---

[1] Münir bey İstanbul'da yalnız iki maç yaptığından pek tanınmamıştı. Almanya'ya vürudundan itibaren kendisini Sabri Mahir Bey çalıştırdığından şimdi mühim boksörler meyanına dâhil olmuştur. (Spor Âlemi)

[2] Bu boksör evvelki nüshamızda Pionnier maçında resmini derç ettiğimiz Pirtzl'dir. (Spor Âlemi)

Biz de Bisiklet Yarışları Ne İçin İhmal Ediliyor?

Memleketimizde hiç şüphe yok ki sporun en geri kısmından biri de bisiklet ve motorculuktur. İhtimal buna paranın mefkûdiyeti de sebep gösterilirse de bisikletin meraklısı bizde pek çoktur. Ümit ederiz ki federasyonumuz ilkbaharda yapması elzem olan atletik müsabakalarının arasında bisikleti de ihmal etmeyecektir. Biz bu vesile ile sonbaharda şoförlerin tertip ettiği büyük park koşusunda ikinciliği kazanan Raif Bey'in resmini derç ediyoruz. Bu genç, o gün, her milletten birçok rakipleri arasında ikinciliği kazanarak pek çok alkışlanmıştı.

İlhami Bey Serbest Güreşte Ecnebiler Arasında Rakipsiz Kaldı

Fenerbahçe Kulübü'nden İlhami Bey'in bir seneden beri serbest güreş için çalıştığı ve şu suretle sağlam vücudu ve kuvvetli pazılarının her gün daha ziyade inkişaf ettiğini, bu yaz da ecnebiler arasında yaptığı birkaç müsabakasında görmüş ve takdir etmiştik.

Geçenlerde İlhami Bey tekrar büyük bir muvaffakiyet göstermiştir. Kapaktaki resimde görülen Amerikalı üç güreşçi ile aynı günde yaptığı bu büyük müsabakada -baştan sıra ile- ikisini birbiri arkasından yere atmış ve üçüncüsü ile de berabere kalmıştır.

Berabere kaldığı kendisinin ilk serbest güreş öğrendiği muallimi Bahriye Güreş Şampiyonu Stickney'dir. Diğerleri de Amerikalıların en iyi güreşçilerindendir.

İzmir'de Spor

Geçen nüshalarımızda İzmir'de Karşıyaka'da tesis eylediğini yazdığımız spor kulübü ilk olarak müsabakasını limanda bulunan Fransız harp sefinesi ile Punta'daki "Sabık Panionios Stadyumu" spor çayırında icra etmiş ve gösterdiği gayret neticesinde ikiye karşı yedi sayı ile galip gelmiştir.

Kıymetli Bir İdmancımız

Resmini bugün kârilerimize takdim ettiğimiz Sait Bey, İzmir Nehari İdadisi'nden 336 senesinde mezun olmuş fakat asıl idman hayatı Amerikan mektebinde bulunduğu üç sene zarfında başlamıştır. Arkadaşları tarafından takdim edilen bu idmancımızın rekorlarını şayan-ı takdir gördüğümüzden aynen derç ediyoruz:

100 yardda	10 ⅖ saniyede
400 yardda	17 ⅖ saniyede
110 metre mânialı	254.000
Koşarak yüksek atlama	1.55
Durarak yüksek atlama	1.25
Durarak uzun atlama	3.10

Kendisi futbol, basketbol, voleybol, hentbol gibi oyunlarda da arkadaşları arasında tanınacak bir fevkalâdelik gösterdiği gibi boksta da kıymetli amatörler arasındadır. Oyunlarda da arkadaşları arasında tanınacak bir fevkalâdelik gösterdiği gibi boksta da kıymetli amatörler arasındadır.

Spor Âlemi kıymettar bu Türk gencini samimiyetle tebrik etmekle beraber kârilerine takdim eder.

Spor Külliyatımızdan Futbol (6)
Latin ve Anglo-Sakson Tarzları Hakkında Tahlil

Mealen nakil eylediğimiz bu Fransızca eser bir Latin'in mahsus kalemi olması hasebiyle Latin tarzı ismiyle kendilerine has bir tarzın vücudunu iddia eylemesi bir dereceye kadar mazeretle görülse de bu usulü İngiliz sistemine mütefevvik göstermeye yeltenmek biraz fodulca hareket olur. Vakıa bir Fransız muharriri kadar futbolcu olmasak ve onun eserini nakil eylemek gibi ilminin takdirkârı da olsak, buradaki yanlışlığı kârilerimize izah eylemek mecburiyetindeyiz. Evvelen şurası muhakkaktır ki İngiltere'de icat edilmiş olan futbolun bütün teamülü orada vücuda gelmiş ve bugünkü şekl-i kat'î büyük bir devre-i tedriç ile hâsıl olmuştur. Futbola bütün Anglo-Sakson azim ve iradesi, tarz-ı tefekkürü, fikr-i inzibat ve intizamı ve itidal-i demi karışmak suretiyle bugünkü tarz vücut bulmuştur ki ilmî futbol budur. Latin tarzına gelince; unutmamalı ki İngiltere'nin iki yüz senede vardığı noktaya Fransızlar hiçbir zaman hem de iddia eyledikleri gibi ayrı yollardan giderek otuz kırk senede varamazlar. Onların mevcut bir usul gibi telakki eyledikleri sistem bizim şahsî oyunlarımızın biraz daha tekâmül etmiş şeklidir. Futbola her yeni başlayan memleketlerde mükemmel takımlar teşekkül edinceye kadar bir takımda bulunan güzideler tabiatıyla diğer arkadaşlarından ayrılıp kendi istidadını âleme göstermek hevesine düşerler. İşte şahsî oyun bundan çıkar. Maalesef Türkiye'de bu fena sistem hâlâ bırakılamamıştır. Bu tarzı körükleyen avâmil arasında gazetelerin eşhas hakkındaki takdirâtı ve iyi oyunculara karşı kulüpler müdirânının gösterdiği zaafı zikretmek isteriz. Tetkik ederseniz, bu iyi telakki ettiğimiz oyuncular birçoğunun, iyi pas yapan, güzel koşan, başıyla mükemmel oynayan elhasıl "beraber oyun" sistemine tâbi olan değil, tek başına topu alıp giden, çalım yapan, cambazlık eden kimselerden ve ale'l-ekser müdafaa oyuncusu olduğunu görürsünüz. Çünkü müdafaa bizim gibi iptida-i futbolcularda bir şekl-i müspet almaz. Maksat topu def etmektir. Herçibâdâbâd!.. İşte Fransızlar da futbolda henüz İngilizlere nazaran iptidai ve alelhusus seciyeleri de tıpkı bizimkiler gibi ve muhakemeden ziyade hisse mütemayil olduğundan dolayı bir takımdaki iyi oyuncular, diğer arkadaşlarına uyumaktansa "beraber oyun"u bozarak kendileri sivrilirler. Saf Fransız muharririnin intak-ı hakk kabilinden yazdığı gibi seyircileri daha ziyade eğlendirirler... Fakat unutmamalıyız ki bir futbolcunun seyircileri eğlendirmesi en son meşgalesi olabilir. Zaman geçtikçe, Anglo-Sakson usulünü tatbik eden memleketler Fransız ve Latin takımlarını tepeledikçe bu Latin usulü bir tarz olmadığını dostlarımız teslim edeceklerine şüphe edilmemelidir. Binaenaleyh şimdiden kânî olmalı ki Latin usulü bir usul değil, acemilerin geçtiği bir yoldur ki biz de oradan geçiyoruz. Anglo-Sakson tarzı ise futbolun esasî =Rationnel tarzıdır...

Eğer bir Latin sistemi olsaydı bununla bir takım yetiştirmek veya memlekette muntazam bir futbol sporu tesis etmek mümkün olamazdı. Çünkü bu usul tamamen mezâyâ-yı şahsiye üzerine müstenittir. Behemehâl kabiliyetli olanlar orada muvaffak olabilirler. Anglo-Sakson tarzı ise herkese mevkiine göre muayyen ve mahdut bir vazife tayin etmiş, âdeta askerî bir sistemdir ki ahengin mükemmeliyeti efradın fazla mezâyâya malikiyeti ihtiyacını izale eder.

Latin usulü denilen şekil ile eğer tam manasıyla on futbol takımı teşkil etmek mümkün olabilse İngiliz usulüyle yüz takım teşkil edilebilir. Çünkü bizde olduğu gibi her yerde futbola hilkaten müstait efrat ancak yüzde ondur. İngilizler futbolu en az vehbî hasletlere müstenit şekle sokmakla ona cihan şumûlî bir cereyan vermiş oldular... Eğer futbol Fransızların elinde olsaydı birkaç cambaz takım yetişir fakat bugünkü ittisâ'a hiçbir zaman imkân bulunamazdı. Fransızlar Latin usulünün terakkisine delil olarak İngilizlerle olan muhtelif müsabakalarının gitgide kendi lehlerine neticelenmeye başladığını gösteriyorlar. Bu, Latin usulünün tekâmülünden değil Fransız oyununun İngiliz şekline yaklaştığından mütevellit bir neticedir. Nitekim aşağıda mütalaalarını nakledeceğimiz muhtelif Fransız oyuncularının sözleri de az çok bunu ima eder. Esasen futboldan maksat iyi, mükemmel birkaç takım yetiştirmek değil bunun zevkini bir milletin bütün gençliğine tattırmaktır. Latin usulü denilen şekil ile buna imkân olmadığını çocuklar bile teslim ederler. İngiliz usulü ise az çok koşan, vücudu çalakîye müsait olan her gence yapacağı bir vazife veriyor ve orada müddet-i medîde oynayarak birini benimseyen herkes takımının oyununda bir uzv-ı tekemmül oluyor... Temenni ederiz ki şahsî şerefleri memleket ve millet faydalarına terk etmesini bilen Türkler de Anglo-Sakson tarzını kabul ederek futbolu ilmî bir yoldan tekamüle sevk ederler.

Tarihî Sporlardan Kemankeşlik:
Menzil Atışı (5) [Mâ-ba'd]

Davut Paşa: M. Kemalettin

Menzil Atışında Bazı Islahat

Menzil bozma müsabakasında bir kimse diğerinin menzil taşına atar. Eğer oku o menzilin sağına düşer ise "şast", soluna düşer ise "kabza" ve her ikisinin müreccahı olan menzilin ortasına düşer ise "oras" namı verilir. Fakat bu "şast ve kabz"a tabirâtı ok menzilinden otuz adım açığa düştüğü takdirde verilir, yoksa daha açığa düşer ise o hiç nazar-ı itibara alınamaz.

İlk atılan oka kılavuz denir.

Kemankeş olan ne kazanıyor: Ahz-ı kabza etmiş yani esrar-ı kabzaya vâkıf ve layıkıyla kemankeş olmuş bir kimse, bir kavs-nâmenin yazdığına göre on iki hassaya malik olur yani kazanırmış.

1. Şecaat
2. Mehabet
3. Celalet
4. İkdam
5. Metanet
6. Semahat
7. Sehâvet
8. Kanaat
9. Fetanet
10. Diyanet
11. Tevekkül
12. Şükür'dür diyor...

Peygamberimiz Efendimizin zaman-ı saadetlerinde de menzil atışları yapılırdı. O zamanın tirendazları Mekke ziraıyla 300 gez kadar atış yaparlarmış. Yalnız Sahâbe-i kiram'dan Ukbe bin Âmir'i 220 gez kadar fazla ile diğer zevat-ı kirama karşı ihraz-ı galebe edermiş. Vakt-i saadette iptida menzil atışı yapan Utbe bin Abdülmüslimî Hazretleri'dir.

Şimdiye kadar bilcümle kemankeşândan en fazla atarak cihan pehlivanlığını kazanan Tozkoparan namıyla mülakkab İskender namında bir kemankeştir. Bunun rakibi Bursalı Şüca' – asıl ismi Abdullah'tır- unvanlı bir pehlivan dahi Tozkoparan kadar, hatta daha ziyade atış yapmışsa da kabul edilmemiş ve Tozkoparan 1.300 gez ile birinciliği kazanmıştır. Ayrıca bir makalede bu gibi meşhur kemankeşlerimizin terâcim-i ahvalini bildireceğimden şimdi yalnız isimlerini bildirmekle kifayet ettim.

Menzilde Mezhep:

Remyü's-semâ yani menzil yolunda müsabaka olursa, gazalarda kale ve taburlarda uzaktan atmaya meşk niyetiyle mezâhib-i selasede caizdir. İmam Hanbeli Hazretleri de ok atmaktan maksat uzak ve yakın nişana vurmaktır, cevabıyla sükût buyurmuşlardır. Uzun atmak mahduttur. Eimme-i selâse de bunu tecviz etmiş ise de İmam Şafii Hazretleri müsabaka ve öndül tarikiyle ok atıldıkta, atanların cümlesinin yayları ve okları müsavatta olmak yahut cümlesi bir yayla birer birer atmak lâzımdır, diye buyurmuşlardır. Hâlâ yakın vakte kadar "Sala Koşusu" bu kavle müsteniden icra olunurdu. Bir cemaat müsabakat için beynlerinde mukavele akdetseler ve sonra içlerinden biri fariğ olsa İmam-ı Azam ve İmam-ı Hanbeli hazerâtına göre caizdir. İmam Şafii'nin bir kavline göre caiz, diğer kavline göre caiz değildir.

Pera'nın Mağlubiyetleri Başladı

Rum Peralılar, Fransa'da maçlarına devam ediyorsa da kuvvetli takımlar ile karşılaşamıyor. Geçen ki nüshamızda yazdığımız Marsilya'daki son galebesinden sonra aynı şehirdeki Olympic takımıyla[1] karşılaşmış ve neticede dörde karşı üç sayı ile mağlup olmuştur. Bu müsabakadan sonra Lyon'a hareket etmişlerdir.

İtizar:

Geçen haftaki nüshamızda intişar eden tulani atlama makalesinin atlama muharriki kısmında "bacaklar hafif bükülmek üzere düz olarak ileriye" ibaresi sehven "bacaklar hafif bükülmemek üzere" şeklinde intişar ettiğinden tashih ve arz –ı itizar olunur.

Ankara'da boks amatörlerinden Burhanettin Bey'e

Teveccühünüze teşekkürler... Arzularınız maalmemnuniye kabul olunur.

[1] Fransa'nın meşhur Olympique takımı değildir.

Büyük Boks Müsabakaları

Kânunusani'nin 14'üncü Pazar günü saat 2.30'da Taksim'de Aden Müzikhol'de Sabık Şantekler Tiyatrosu'nda

Türklerin en yüksek boksörleri bu müsabakalara iştirak edecektir.

Adnan ile Paren	6 raunt
Hakkı ile Berković	6 raunt
Atayan ile Jean	8 raunt
Just ile M. George	10 raunt
Zeynel ile Traddoots	10 raunt
Mouladovitch ile Theophilis	10 raunt
Adil ile Maitre	12 raunt

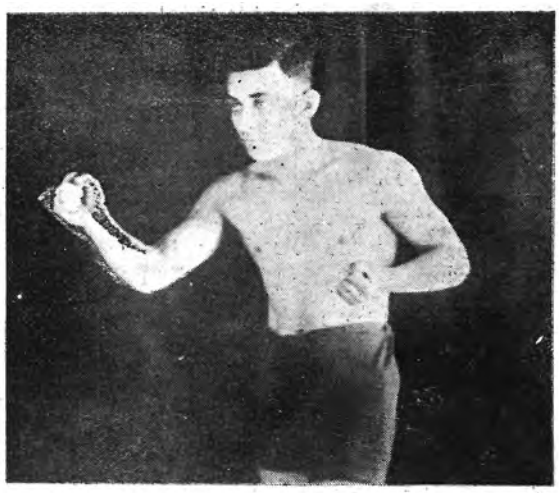

Fransa Bahriye şampiyonu ile çarpışacak Adil Bey

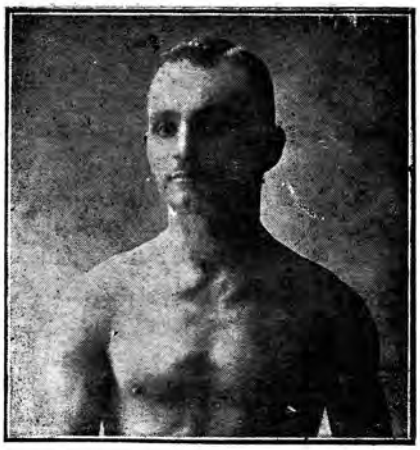

Amerikalı Traddoots ile çarpışmayı kabul eden Zeynel Bey

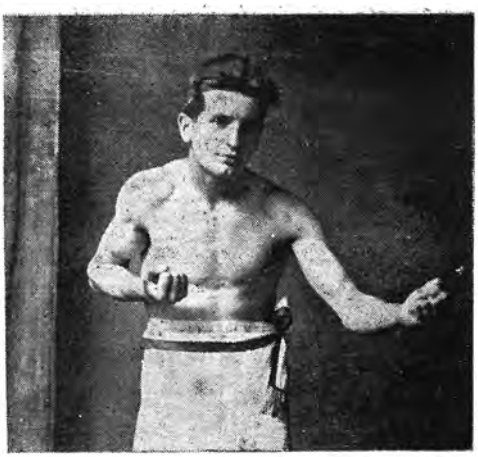

Fransa Bahriye şampiyonu Maitre

Sene 4

SPOR ÂLEMi

Numara 16

Maitre

Zeynel

Maitre

Atayan

Mouladovitch

M. George

Theophilis

Büyük Boks Müsabakalarından Sonra

Tafsilat Dâhildedir.

Topkapı Kulübü'nden Ali Nihat Bey'e,

Teveccühâtınıza teşekkürler. Şahıs resimlerinden şimdilik sarfınazar ediniz. Gruplara intizardayız.

Mektep-i Bahriyede Eşref Tevfik Bey'e,

Mecmuamızın seneliği 250 kuruştur.

Ankara'da Ekrem Bey'e,

Eksik numaralarımız için şeraitimiz bu nüshamızda yazılmıştır.

Ankara'da N. E. Bey'e,

Muavenetinize teşekkür ederiz. Tercümeihal ve şahsî fotoğraflardan ziyade grup resimleri ve umumî havadis bizi daha ziyade alakadar eder.

Ankara Talimgâh İdman Yurdundan Münir Şeref Bey'e,

Gönderilen resimler gelecek sayımızda intişar edecektir.

Ankara Sanatkârân Gücü Kitabetine,

Resim ve yazınız gelecek sayımızda maalmemnuniye derç edilecektir.

İsmail Rüştü Bey'e,

Suallerinize cevaplarımız

(1) İntişar etmemiştir. (2) Bu hususta kitap çıkaranlar fazla zarar edeceğinden teşebbüs olunmuyor.

Ziraat Mektebi'nden Mehmet Ali Bey'e,

Haberlerinize teşekkür ederiz.

Millî Takvim

Hem takvimdir hem de tarihtir. Millî Takvim, İstanbul'da ve Anadolu'da cereyan eden millî harekât ve hadisatı günü gününe kaydetmiş bir duvar takvimidir. Millî Takvim, bu itibarla hem takvim ve hem de son zamanın en sahih bir tarihidir. Millî Takvim'de millî harekât ve vukuattan maada aya ve mevsime muvafık darbımeseller ve atalarımızın maruf sözleri de mevcuttur. Türkiye'de bu şekilde bir takvim ilk defa olarak neşredilmiştir. Üç renkli nefis bir kapağı ile beraber fiyatı pek ehvendir. Deposu: İstanbul'da Bâbıâli karşısında Hasan Tabiat Matbaası'dır.

17 Kânunusani 339	Nüshası 5 kuruştur	Numara 16	Yeni Sene Dördüncü sene – Numara 78

SPOR ÂLEMi

Her hafta perşembe günleri neşir olunur. Spora ait mecmuadır.

Bend-i Mahsus:

T.İ.C.İ. İşleri

Sporla yakın, uzak alakası olanlar sık sık tekrar ediyorlar.

- İdman İttifakı ne yaptı? Ne yapıyor? Ne yapacak?

Ve bütün bu sualler hep birer kisve-i tenkide bürünerek ittifakın karşısına çıkıyor. Herkesle beraber bizde teslim ederiz ki İdman İttifakı'ndan pek çok şeyler muntazırdır. Ve bu pek çok şeylerden henüz hiçbirisi vücut bulmuş değildir. Bununla beraber bu hâl-i ittifakın ataletine yahut adem-i kabiliyetine atfedilemez. Bu satırları yazan kalem sahibi bundan evvel ittifakın bir unvan ve bir vazifesini hamil olduğu için onu bîtaraf bir vaziyetle müdafaa edemiyordu. Çokları bunu, kendini müdafaa telakki edebilirlerdi. O düşünce sebebiyle şimdiye kadar ittifakın bu ithamlar önündeki vaz'-ı masumânesini kârilerimize arz edemiyorduk. O mâni bugün zail olarak ser-azatlığımız avdet eylediğinden bu vadideki hakâyıkı serbestçe yazabileceğiz. Her müessese bir ihtiyacın mevlidi olduğu gibi İdman İttifakı da memleketinde sporu herkese göre vüsatı tehallüf eden bir daire-i intizama sokmak ihtiyacından doğmuş idi. Yepyeni bir cemiyet olması hasebiyle daha vehle-i evvelîninde hatta mahâfil-i hükümetçe, şekli bile calib-i istigrâb olmuş idi. İlk ihtiyacı temin gayesiyle yazılan nizamname mucibince teşekkül eden birinci heyet-i merkeziye henüz emeklemeye başlayan çocuklar gibi işlerin neresinden girip neresinden çıkılacağını kestiremiyor ki meclis-i idare olarak ayrılan zatlarda da vezâifin vüsatı yüzünden husule gelmiş bir telaş ve endişe hükümferma oluyordu. Her gün söyledikleri; işlerin yürümediği ve dinledikleri, işlerin yürümediği hikâyesi idi. Bunların her biri memleketin sporda en salahiyetli adamları olmakla beraber bizde, bu gibi spor merâkiz-i âliyesinin mevki ve salahiyeti, azasının vazife ve mesuliyeti, bütün bunların istinat ettikleri matbuat ve cemiyât gibi kuvvetlerin de onlara karşı mecburiyyü'l-ifa hizmetleri malum olmadığından bu zevat bir kitle-i muhacimîn arasında kalmış bir avuç kahraman şeklinde sırt sırta dayanarak etrafa karşı hayran-ı nazar bir tavır takındılar ve kendi endişelerini âlemin düşüncesi zannederek bir telaş sa'yine düştüler. İşte bu telaş keyfiyetidir ki işlerin bir program çerçevesine girememesine evvelemirde sebep oldu. Hâlbuki matbuat ve cemiyetler bu salahiyettar adamları teşci ve lüzumu sırasında da ikaz ve tembih eyleselerdi onlar işleri daha asude bir fikir ile yaparlar ve şüphesiz daha iyi işlemiş olurlardı. Bizde intihap edenler, vazifelerini yalnız "intihap" zannederek intihap eyledikleri adamları iş başında sipsivri bıraktıklarından ve matbuatımız ise hiçbir zaman nefsanî kaygılardan silkinemediğinden dolayıdır ki her cemiyetimizde olduğu gibi ittifakta da büyük bir muavenet kesatı hükümferma oldu. Ve yığınla beklenen işler bir avuç ama hakikaten bir avuç adamın, endişe-i maişetten, elem-i cû'a kadar mütehâlif derecât teessüre maruz dimağına yüklendi. Bu hâle ikinci ve müstesna bir şey daha munzam oluyordu: ittifak memlekette pek istisnaî bir vaziyet hâkim iken tesis olmuştu. Her şey o vaziyete göre düşünülmüş, yapılmış, yazılmış idi. Anadolu zaferi birçok mevzuat ve mülahazatı esasından değiştirdiği sırada millete ve memlekete alakası cay-i izah olmayan umumî bir idman müessesesinin nizamnamesindeki esâsât da az çok ihtilale uğradı ve bu hâl nizamnamenin tadili lüzumunu intaç eyledi. Bugün bu tadilin esası kabul edilmiş, teferruatı tespit edilmek üzeredir. Zaten her şeyin bidayetindeki

zorluklarla, hele para gibi bir iksir-i hayattan mahrum olması sebebiyle bir de malî müşkülat ile muhat olan İttifak Nizamnamesi'nin, nazım faaliyetinin tadili sırasında şüphesiz ki durakladı. İşte bugünkü hâliyle ittifak şu tasvir eylediğimiz müşkülat ve mevâni karşısındadır. Fakat kârilerimiz iki şeyden emin olmalıdırlar: Birincisi her şeyin zaman ile düzeleceği, ikincisi de şimdi iş başında bulunan zevattan başka kimsenin bu işlerimizi onlar kadar başaramayacağı keyfiyetidir. İşler cereyan-ı tabiisini alıncaya ve adamlar işlerin tabiat-ı cereyanını iyice anlayıncaya kadar bu yadırgamalar ve irkilmeler mutlaka vuku bulacaktır. İdmancılara, idman gazetecilerine ve ittifak müdirânına şu bendimizi ihdâ ederken birincilere samimiyet ikaz ve muavenet, ikincilere de işlerde hele nizamname meselesinde muntazam ve mütemadi bir sa'yi tavsiye eylemekten men'-i nefs edemedik.

Spor Âlemi

Boksta Sayı Hesabı Meselesi

Boksta Sayı Hesabı Hakkında Son Mütalaalardan Biri

Boks müsabakaları her zaman aynı suretle neticelenmiyor. Son zamanların vukuatına bakalım:

Ted "Kit" Lewis, Roland Todd ile yaptığı müsabakayı güçlükle "sayı hesabıyla" kazanıyor.

Zenci Joe Jeanette

Fakat Todd, 20 devrelik maçın 15 raundunda faik gözüktüğü için bu karar birçok münakaşalar tevlit ediyor.

Sonra Criqui o korkunç Matthews'i dövdüğü vakit İngiliz'e galip nazarıyla bakacak ferd-i vahit bulunmuyor. Çünkü Criqui hasmını terke mecbur etti.

İşte birbirine hiçte benzemeyen bu iki neticeyi izah için boks nizâmâtı bir kelime söylüyor:

Galibiyet yahut mağlubiyet!

"Sayı hesabı" düsturunu mahkûm kılmak istediğimiz zannedilmesin. Bilakis bu hükmün sâiki asil bir hiss-i insanîdir.

Boksu daha kabil-i tahammül, daha nazik bir şekle sokmak; onda kuvvete karşı aklın, maharetin tefevvukunu bariz kılmak arzusu...

Bu âlicenâbâne maksat istihsal edildi mi? Bazen kuvvetine güvenmeyen boksör maçı kazanmak için aklına müracaat edecektir. Lakin hakikat-i hâlde müsabakanın harareti hasımlara inceliği unutturuyor. Buffalo'da mahir Carpentier'in feci hâlini hatırlayınız: Aklın kuvvete tefevvukunu gösterecek olan bu maç "akıl" adamının kan içinde kendini unutmasıyla, en vahşi bir şekle inkılâp etmiş ve hayvaniyetin galebesine sebep olmuştu. Evet, o gün, artist vahşete arz-ı iftikâr etmiş ve "vahşi"ye mağlup olmuştu.

***

Sadede gelelim:

Biz, boksun gittikçe bedenî, fikrî bir cidal hâlinden çıkıp doğrudan doğruya bir oyun, bir eskrim olmasından korkuyoruz.

Evet, nasıl eskrim bir musâraa hâline giriyorsa boks oradan uzaklaşıyor. Filvaki sayı hesabı fennî ve insanî birçok sebeplere istinat etmekle beraber darbelerin şeklini değil adedini nazar-ı itibara alır.

Mesela 20 rauntluk sayı hesabıyla kazanılmış bir musâraada, bir maç değil, 20 maç olmuştur. Her bir devresi bir müsabaka olan bu müddet zarfında kim daha "çok" vurmuşsa o kazanıyor. Yani sadece bir cem' ameliyesi...

Lakin her zaman en çok vuran galip değildir. On dokuz devre vurduğundan çok yumruk yiyen bir adam en son devrede faikıyeti kendisine tevcih edecek bir yumruk atabilir ve müsabakayı da hasmından daha sağlam ve daha

az yorulmuş olarak bitirebilir.

(Misal: Joe Jeanette–McKeown)

Hiddetli ve hararetli bir girişmede darbeleri saymaktaki güçlüğü kaale almayalım. Lakin bir boks müsabakasında mühim olan yumrukların "aded"i değil "tesiri"dir.

***

"Sayı hesabı" düsturu tatbik edilirken gözden kaçtığı için hesaba dâhil olamayan iki şey unutuluyor ki bunlar da:

1- Vurulan yumruğun tecavüzî kuvveti

2- Yumruk yiyenin tahammülî kuvvetidir. Bunlar da müsabakanın sonunda boksörlerin hâlinden ayânen belli olur.

İşte bu söylediğim iki şart kaale alınmadığından bazen galibiyet, dayağı yiyene veriliyor. Burada bir fikir varit olabilir: Peki ama bütün rauntlarda çalıştığı, azamî kuvvetini sarf ettiği için zaferi o adama vermek muhik değil mi? Aksi takdirde bekleyip bekleyip de sonunda hücum etmeyi, âdeta bir nevi hileyi teşvik etmiş olmaz mıyız?

Şimdiye kadar nakavttan bahsetmedik. Yüz darbeyi bir darbeyle mat eden nakavt, -yukarıdaki fikir kabul edilirse- boksun tabii neticesi değil âdeta bir kaza mahiyetinde kalır. Filhakika bütün maç müddeti çalışmış olan bir adam sonda bayılırsa yukarıda söylenen prensip mucibince haksızlık olacaktır. Hâlbuki kimse nakavta itiraz edemiyor: Çünkü o hakikatin tamamıdır ve boksta da az çok mesele sayı kazanmakta değil bayıltmaktadır.

Bizce "sayı hesabı" boksa hikemî ve sunî bir mahiyet ilave ediyor ki her şeyden evvel bir "şiddet oyunu" olan boksun karakterine muhaliftir. Boksun bazılarınca na-kabil-i tahammül müthiş bir güzelliği vardır. Sayı hesabı bunu ortadan kaldırıyor.

***

Yine söylüyoruz: "Sayı hesabı" tamamıyla atılmamalı lakin biraz daha mutedilâne kullanılmalı. Mesela ziyade tefevvuk gösterene tatbik edilmek doğrudur.

Sayı hesabı indî ve kabil-i tegayyür bir hüküm müdür?

Evet...

Değişmez ve daima tatbik olunan bir şey midir? Hayır.

Bir adım daha...

Bizim tenkit ettiğimiz muhakkak bir düstur değil birbirine âdeta zıt olan iki düsturun bir yerde ittihadıdır, bunlar yekdiğerine tercih edilemez. Onun için onları ayırıyorum: Bir tarafta eskrim usulü, nakavtı hedef olarak değil bilakis içtinabı lâzım gelen bir kaza telakki eden sayı hesabı maçı... Diğer tarafta, neticesi nakavt, terk-i saha yahut maç bir muharebe hâline gelmeden hakem tarafından tevkif olan musâraa maçı...

Eskrimde de Mickey'in yanında Clansy yok mu?

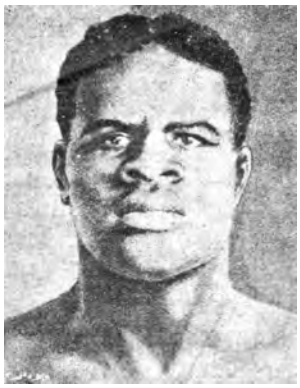

Zenci Sam McKeown

Fenerbahçe ile Iron Duke Takımı Karşılaşıyor

Önümüzdeki cuma günü Taksim Stadyumu'nda saat 2.30'da Fenerbahçeliler, Iron Duke Dretnotu takımıyla karşılaşacaktır. Fenerliler Anatolia'ya karşı hazırlandıkları hâlde maçın icra edilememesinden fazla müteessir olduklarından iki ikiye berabere kaldığı İngiliz bahriye şampiyonu Iron Duke takımını tekrar davet etmiştir. Bu maç herhâlde çok heyecanlı olacaktır. Bilhassa iki takım da mahir oyunculardan terekküp ettiğinden meraklı cereyan etmekle beraber ilk beraberlik dolayısıyla da sert olacağını tahmin ediyoruz. Bu mühim maçta Fenerlilere şimdiden muvaffakiyet temenni ederiz.

Ve müdafaalarına da Iron Duke'un orta muhacimi ile sollarını iyi kollamalarını tavsiye ederiz.

Pera Takımının Son Müsabakası

Avrupa'daki Pera Rum Futbol takımı Marsilya'dan Lyon'a giderlerken Caen'de bir maç yapmışlar. Ve bu müsabakada bir bire berabere kalmışlardır.

Geçen Haftaki

Boks Müsabakaları

14 Kânunusani Pazar günü Taksim'de Şantekler salonunda yapılan boks maçları muntazam ve heyecanlı olarak cereyan etmiştir.

Saat 2.30. Halk salona daha henüz dâhil olmaya başladıklarından üçe kadar tehir edildi.

Tam zaman...

Ring üzerinde sevimli simasıyla hakem Eşref Şefik Bey göründü. Biraz sonra iki boksör sıra ile ipten atladılar. Taraftarları alkışladılar ise de pek yavan oldu.

Takdim edildiği zaman birinin Atayan diğerinin de Jan olduğunu anladık. Şu hâlde sekiz rauntluk bu maç Fransız ile Ermeni arasında icra ediliyordu.

Gongun ilk patırtısından sonra iki vücut da harekete geldi. Fakat bu hareket süratli olduğu hâlde pekiyi bir tesir bırakmıyordu. Yalnız arada atayanın kuvvetli elleri Fransız'ın yüzünde kan izleri bırakıyordu. İkinci devrede atayan knockdown oldu. Fakat hemen fırladı. Üçüncü devre yine aynı çarpışma devam etti ve dördüncüde hakem müsabakayı tevkif etti.

Ve şu suretle pek lezzetsiz geçen bu maçtan, hakemin musîb kararıyla halk kurtuldu.

***

Biraz sonra iki küçük amatör ring üzerinde göründüler. Bunlardan biri Adnan Bey diğeri de Bark isminde veçhen Ermeni olduğunu zannettiğimiz rakibi idi.

Vücutlar mütenasip fakat Adnan daha kavi görünüyor. Müsabaka altı raunt olduğunu söylediler.

Maç başladı...

Birinci devre iki taraf birbirini denemekle meşgul ikincide aynı vaziyet devam ediyor.

Üçüncüde Adnan'ın hücumları hasmını korkutmaya başladı.

Dördüncüde Türk, faikıyeti tamamen aldı.

Beşincide hasım tarafta maneviyat tamamen bitkin.

Son devre her iki rakip de son gayretini yaptıysa da Adnan daima faik... Maç nihayetlendi ve Adnan sayı hesabıyla galip ilan edildi. Bu genç Türk amatörünün cesareti gayet iyi olmakla beraber müsabaka esnasında ağzının açık bulunması taraftarlarını biraz korkutuyor. Herhâlde bu hareketinden vazgeçmelidir. Hasmı ise daha zayıfça idi. Maçtan sonra Adnan'ı küçük Kemal Bey davet etmiştir.

***

Biraz teehhür... Ring üzerinde Türkçe-Fransızca bazı izahattan sonra Zeynel ile Amerikalı göründüler. Zeynel mukavim, cesur hafif sıklet Türk boksörüdür. Hasmı ise meşhur Kid Nolm'u ikinci devrede nakavt etmiş girişken, çetin bir Amerikalıdır.

10 rauntluk bu maçın ilk devresinde Amerikalının kollarının uzun bulunması kendisine çok yardım ediyordu. -Bu müsabakaya Victor Berzolesse hakemlik yapmıştır.-

Birinci devreden dördüncünün nihayetine kadar Amerikalının hücumları pek seri olarak birbirini takip ediyor. Dördüncüden sonra faikıyet Zeynel'e geçti. Traddoots'in pek bitkin olduğu gevşemiş adâlatından anlaşılıyor. Yedincide Amerikalı yorgunluğu arasında bir kurnazlık buldu ve hemen inile[ye] rek kendisine hasmın aza-yı tenâsüliyesine vurmuş süsü verdi ise de hakem jüriye sordu. Böyle bir şeyin görülmediğini söylediler. Ve tekrar maça devam işareti verildiği zaman bitkin Amerikalı da bu fırsattan yorgunluğunu almıştı. Etraftan şapkalıların yükselttiği sedalarda kendisine biraz daha kuvvet vererek yedinci ve sekizinci devrelerde devam etti. Son iki devre başladığı zaman Zeynel'in de yorgunluğu görülüyordu. Herhangi taraftan birinin kuvvetli yumruğu meseleyi halledecekti. Fakat bu yumruk vurulamadı. Ve maçın beraberliği ilan olundu.

Dördüncü numara Just ile M. George arasında on rauntluk bir maç idi. Just, Fransız Bahriye efradından; George'un da Ermeni olduğunu zannediyoruz.

Maç pek temiz ve mahirane yapıldı. Yerlerden ilk seda ile fırlayan rakipler pek muntazam dövüştüler. George'u, Artine karşı yaptığı müsabakada da methetmiştik. Gayet iyi gören ve kuvvetli vuran bir boksördür. Fransız da seri, çevik ve atılgan görünüyor.

İkinci devrede bu mütalaamız daha ziyade kendini gösterdi. Hatta üçüncüde hep bu beraberlik ile bu güzel müsabaka devam ediyor. Dördüncü devrede hasâret başladı. Evvela nöbet Fransız'da, kısa bir knockdown devresi geçiriyor.

Beşinci devrede knockdown nöbeti George'a geldi.

Altıncı devre pürüzsüz geçti. Maçın kimin lehinde olduğuna hüküm verilemiyor. Yedincide ani gelen bir yumruktan Fransız nakavt oldu. Herkes ile beraber hasmı da hayrette... Böyle birdenbire maçın halledileceğini zannetmiyordu. Çünkü rakibi muntazam boks yapmakla beraber cesurdu. George'un bu mühim galebesinden sonra ring üzerinde Artine ile yeni bir müsabaka için ufak bir pazarlık devresi geçti.

***

Beş dakika kadar bir fasıladan sonra evvela Mouladovitch, sonra Theophilis ringe çıktılar.

Bu maç da mühimdi.

Geçen sene yine bu iki rakip karşılaşmış ve Theophilis galip gelmişti. İşte bu galip, Rumların en iyi boksörüdür. Mouladovitch ise herhâlde İstanbullu bir Sırp olacak.

Eldivenler giyilirken bîtaraflar üzerinde bu iki sima mühim tesirler bırakıyordu. Ve bu tesirlerden dolayıdır ki ilk devreden sonra – yalnız taraftarları müstesna– herkes Mouladovitch'i tutuyordu. Mouladovitch beyaz çizgili siyah pantolonu içinde pek sempatik bir simaya malikti. Hasmı Theophilis ise geniş omuzları içinde ufalmış başı ile pek hissiyatı okşayamıyordu.

İlk devre başladı. Theophilis pek acib dövüşüyor. Yumruklarıyla birtakım hareketler yaptıktan sonra başını vasi' omuzları arasında yok ederek korkunç vaziyette hasmı üzerine ilerliyor. Fakat hasmı bu girişişteki hikmeti bildiğinden seri yumruk çarpıştırmalarıyla bu hareketini tevkif ediyor.

O ısrar ediyor. Hasmı kuvvetli yumruklar ile sokmuyor... Ve bu hareket altıncı devreye kadar sürüklenip gidiyor. Altıncıda Theophilis hasmını arada kuvvetli yumruklar ile hırpalamaya başladı. Fakat pek çevik Mouladovitch hasmının bu çetin hücumlarının ekserisinden sıyrılıyor ve ayrılırken de bir yumruk hediye ediyordu.

Yedinci, sekizinci ve hatta dokuzuncu devreler Theophilis'un tanıklara teşbih edebileceğimiz hücumları ve Mouladovitch'in gayet mahirane kurtuluşları ile devam etti. Son devre pek şiddetli olduysa da her iki taraf da bu hareketlerini tebdil edemediler. Ve maç nihayetlendiği sırada hakem müsabakaların beraberliğini bildiriyordu.

***

Son müsabaka geldi... Herkeste bir heyecan... Evvela Fransa Bahriye Şampiyonu ve Fransız Boks Federasyonu ikinci sınıf boksörlerinden Maitre, belinde sırmalı millî kuşağıyla çıktı ve bir müddet alkışlandı. Biraz sonra kahverengi mayo ile Adil geldi. Alkış bunda pek fazla yapıldı.

Yerlerinde ufak bir istirahat devresi kendileri için şiddetli bir azap olduğu yüzlerinden okunuyordu.

Asabiyetinden titreyen vücutlar bir müddette hakemin önünde durdular. Nihayet maç başladı.

12 devrelik bu müsabakanın ilk devresinde evvela Adil hücum etti. Fakat Fransız da bu hücumu cevapsız bırakmadı. Maçın pek şedit olacağı daha bu ilk sokulma esnasında kendini göstermişti:

Bir iki karşılaşmadan sonra zavallı Adil'e fena bir yumruk tesadüf etti.

İlk knockdown.

Bir, iki, üç nihayet sekiz Adil kalkıyor. Fakat gonk çalıyor.

Pek büyük maneviyetle çıkan Adil bu ilk fena tesadüfün kurbanı olmuştu. Çünkü ikinci devreye sersem olarak girerken Fransız hücumunu kuvvetlendirmişti...

İkinci bir knockdown. Fakat bunda da kalktı. Fransız tekrar hücum ediyor ve tekrar yere düşürüyor... Hakem sayıları saymak ile meşgul iken halkın nakavt patırtıları arasından gongun sedası işitilemiyor. Herkes Fransız'ın galebesini ilan ederken jüri nakavt olmayıp sekizde gonk çalındığından knockdown olarak kabul ediyor.

İtiraz berdevam... Fakat Fransız bir büyük

centilmenlik ile maça devamı arzu ediyorsa da müsabaka tekrar başka bir günde yapılmasına karar veriliyor.

İşte bugünkü maçlar nihayetlendi. Halk akın akın Beyoğlu'na yayılırken keskin bir yağmur altında yumruk dedikoduları el'ân devam ediyordu.

Futbol Müsabakaları

Galatasaray 1–Revenge 1

12 Kânunusani Cuma günü Taksim Stadyumu'nda Galatasaray takımı Revenge İngiliz takımı karşılaştı. Revengeliler bir gün evvel Malaya Dretnotu ile yaptığı şampiyonluk müsabakasından yorgun bulunacakları zannediliyorsa da yine muhacimleri tamam, yalnız müdafaada biraz eksiklik vardı. Hakem bir İngiliz intihap edilmişti.

Galatasaraylılar bugün sahaya pek başka bir şekilde çıktılar. Bilhassa müdafaalarına hariçten Refik Bey'i de ilave ederek takımlarını daha ziyade kuvvetlendirmişlerdi.

Nihat Bey

Takım: Nüzhet,
Refik, Şinasi,
Edip, Nihat, Selahattin,
Muslih, Suat, Necip, Mehmet, Arif Beylerden teşekkül etmişti.

Birinci parti gayet sıkı çarpışmalar ile devam etti. Akınlar, çalımlar, gayretler hep neticesiz kaldı. İkincide iki taraf da sayı yapmak için bütün gayretlerini sarf ediyorlardı. İlk sayı İngilizler tarafından yapıldı. Fakat pek ziyade çalışan Galatasaraylılar bu kuvvetli rakibi karşısında bundan sonra daha fazla fedakârlık göstermeye başladıklarından İngilizlerin sayısı iade edildi.

Refik Bey

Revenge takımının kaptanı

Daha sonraları bu yapılan sayılar tezyit edilmek için gayret edildiyse de müsmir olamadan müsabaka nihayetlendi. Bugünkü müsabakada Nihat Bey kuvvetinden fazla maharet gösterdi. Muhacimlerden açıklar gayet iyi oynadılar. Diğerleri de tamamen vazifelerini ifa eylediler. Refik Bey'in müdafaada bulunuşu Galatasaray'ın müdafi hattını kuvvetlendirmişti.

Cuma Maçları

Hilal 1–Anadolu 1

12 Kânunusani Cuma günü Kadıköy'ünde Cuma lig maçlarından evvela Hilal ile Anadolu takımı karşılaştı.

Hakem Altınordu'dan Haydar Bey intihap edilmiş ve müsabaka da biraz teehhürle başlamıştı.

Anadolu takımı:
Hamit,
Turhan, Halil,
Suni, Abdülkadir, Şeref,
Nizamettin, Sedat, Osman, Celil, Mesut Beylerden;
Hilal ise:
Seyfi,
Ziya, Sadi Asım,
Ertuğrul, Sadi, Refik,
İbrahim, Fehmi, Naim, Ekrem, Burhan Beylerden teşekkül etmişti.

Anadolu takımı Mesut Bey'i muhacim hattına almakla ufak bir tebeddül ile çıkmış ve birkaç maçtır bulunamayan Abdülkadir Bey de müdafaaya dâhil olmuştu. Çetin müdafaa ve sıkıca muhacimlere malik bugünkü Anadolu takımı, rakibi Hilal ile çok uğraştı. Hilalliler her zaman yazdığımız gibi tam müdafaacı ve vazifelerini hüsn-i istimal etmeyen sağlam bir kale muhafızıdırlar.

Oyun başladı. Tarafeynin yekdiğerine hücumlar yapmakla oyunu inkişaf ettirmek istedilerse de takım kalecileri birbiriyle müsabaka edercesine iyi kurtarışlarda bulunuyorlardı.

Yirmi dakika bu rekabet ile devam... Yirmi beşinci dakikada Hilal pek muntazam bir akın ile ilk sayıyı yaptı. Fakat pek az bir zaman sonra Anadolu güzel bir hücum ile aynı sayıyı iade etti. Oyun bir bire devam edip giderken ilk parti nihayetlendi.

İkincide, yapılan sayılar yükseltilmek için her iki tarafta da fazla gayret görülüyordu. Hatta bu fazla faaliyetten, partinin nısfından sonra müsabıklar yorulmaya başladılar. Müsâdemât beş dakika Hilal kalesinde ve beş dakika Anadolu kalesinde cereyan ediyordu. Fakat maçın nihayetlerine doğru Anadolu pek kuvvetli hücumlara başladıysa da Hilal'in şa-

yan-ı takdir müdafaası kuvvetli hasımlarının akınlarını tevkif ederek beraberliği bozdurmadı ve ikinci parti de aynı beraberlik ile nihayetlendi.

Hilal, Cuma lig maçları arasında "beraberlik şampiyonu" lakabı verilmeye layık bir takımdır. İstedikleri zaman hasımlarına sayı yaptırmamak kabiliyetini gösteriyorlar. Ve buna amil olarak bütün oyuncularını sayabilirsek de başlarında hiç şüphesiz Sadi Bey'i yazmalıdır.

Anadolu ise o günkü beraberliklerine yegâne sebep yalnız sol tarafın işlemesi ve sağdan hiç istifade edilememesidir.

Fenerbahçe 5–Süleymaniye 0

Maçların ikincisi Fenerbahçe ile Süleymaniye arasında Galatasaray'dan Siret Bey'in hakemliği ile icra edildi.

Fenerliler bugün kuvvetli, Süleymaniyeliler ise zayıf ve hatta müsabakayı da on kişi ile itmam etmişlerdi.

Fenerbahçe takımı: Şekip,

Cafer, Hasan Kâmil,

Kadri, İsmet, Fahir,

Bedri, Ömer, Zeki, Alâeddin, Sabih Beylerden;

Süleymaniyeliler de: Mustafa,

Hikmet, Hüsnü, Cevat, Selahattin, Saim,

Latif, Safa, Suphi, Abbas Beylerden teşekkül etmişti.

Maça başlar başlamaz Fenerbahçe garip bir vaziyet karşısında kaldı. Süleymaniyelilerin bugün hasmına sayı yapmak ümitleri olmadığından müdafaaya ehemmiyet vermişler ve hiçbir oyuncularını da kendi muavin çizgisinden ileri göndermemişlerdi. Birinci partide iki ve ikinci partide bir kere aynı çizgiden hasım kalesine doğru giden akıncıları hemen geriye çağırılmıştı.

Filhakika bugünkü Süleymaniye'nin harekâtı şayan-ı hayretti. Ekseriyeti küçük oyuncular teşkil eden takımın arasında Hikmet, Hüsnü, Selahattin Beylerin idareleri nazara çarpıyordu. Kale dokuz kişinin gayreti ile tamamen set edilmişti. Fener akıncıları evvela güzel çalımlar ile birkaç hücum yaptılarsa da hasmın pek sık müdafaasını yarmak kabil olamıyordu. Aradan kaçan toplar da müdafaanın onuncusunu teşkil eden ve günün en mühim şahsiyeti olan kaleci tarafından tevkif olunuyordu. Sonraları Süleymaniye'nin fedakârlığından bizar olan Fenerliler hasımlarını ileri çekerek oyunu açmak istedilerse de rakiplerini bu harekâtlarına uyduramadıklarından tamamen gevşediler ve müsabakanın ilk partisi bu neticesizlik ile nihayetlendi.

Fenerbahçe oyuncuları parti arasında berabere kalmaktan müteessir görünüyorlardı. İkinci devre başladığı zaman hücumların şekilleri tamamen değişmişti. Her zaman ufak çalımlar, seri akınlar yapan Fenerliler bu harekâtlarının bugün makbul olmadıklarını gördüklerinden işi şiddete dökmüşler ve zor ile kaleye girmeyi düşünmüşlerdi. Bunun için İsmet Beyi ve hatta bütün müdafaayı ileri alarak hücuma başladılar. İlk sıralarda yirmi dakika kadar Süleymaniye yine çamur arasında

Cuma lig maçlarından: Fenerbahçe-Süleymaniye birinci takımları

yüzerek, düşerek dayandı ise de artık kuvvetleri kalmadığından ilk sayı yedi oyuncunun birbirleriyle çarpışması arasında zor ile Süleymaniye'ye atıldı fakat hakem tarafından arzu edilmedi. Biraz sonra tekrar bu harekât arasında uzaktan Cafer Bey'in bir vuruşuyla top kaleye girdi. Artık bundan sonra sayılar tevali etti ve netice de sıfıra karşı beş sayı ile Fenerliler galip geldiler.

Bugünkü takımlardan bahsetmeden evvel hakem hakkında birkaç satır yazmak icap ediyor.

Siret Bey'in ihtimal gözünün uzaktan görmemesi ilk partide bir mazeret telakki edilmişti. Çünkü birçok açık handbalların çalınmaması güneşe hamlediliyordu.

Fakat ikinci partide bu vaziyet fena görülmeye başladı. Etraftaki bütün seyirciler yapılan bu harekâta kahkahalar ile gülüyorlardı. Mesela top kaleye giriyor. Bir an devrini yapıyor. Neticede top havaya atılmak suretiyle hüküm veriliyor.

Kale önünde on kişilik bir itişme arasında – kalecinin kurtarışları da dâhil olduğu hâlde – ofsayt ile top kaleden çıkarılıyor.

Seri bir akın yalnız hakemin bileceği bir ceza ile tecziye ediliyor. Velhasıl hiç hatıra gelmeyen hareketler pek acib geçen bu müsabakayı bütün bütün garaip arasına sokmuştu.

Fenerbahçe ilk partide fena oynadıysa da ikincide beraberlikten kurtulmak için ziyade çalıştılar.

Süleymaniyeliler ise bugünkü müsabakanın en mühim amilleri idi. En küçüklerine kadar bihakkın vazifelerini ifa ettiler. Bazı arada hiç tanılmamış küçük oyuncular fevkalâde fedakârlıkta bulunuyorlardı. Bunlardan Latif Bey'i zikretmek lâzımdır. Kalecileri ise evvelce Sanayi-i Nefise takımında methettiğimiz gibi bugünkü kuvvetli hasmı karşısında da güzel oynadı.

İkinci Takımlar:

Hilal-Anadolu

Sabahleyin yapılan ikinci takım maçlarından Hilal-Anadolu müsabakası Anadolu gelmediğinden Hilallilerin seremonisi ile neticelendirildi.

Fenerbahçe-Süleymaniye

İkinci maç içinde Süleymaniye gelmediğinden Fenerbahçe tarafından seremoni yapıldı.

Galatasaray Sultanîsi'nde Cross Country

Sporun mehdi olan Galatasaray Sultanîsi'nde bu kere Adil Bey'in himmetiyle atletik sporlara fazla ehemmiyet verilmeye başlanmıştır. Ezcümle son hafta bir cross country müsabakası tertip edilmiş ve intizamla icra edilmiştir.

Talebe epeyce bir zamandır mektepte ilk olarak yapılan bu koşuya çalışıyordu. Sabahları bahçede koşucu kafileleri büyük bir sabırla hazırlandılar.

Müsabaka büyükler için 2.000 ve küçükler için 800 metre olmak üzere iki kısma tefrik edilmişti. Mektebin etrafındaki kapılar açtırılmak suretiyle büyük yarış 5 ve küçüğü 2 tura müsavi idi.

Yağmur hasebiyle teehhüre uğrayan bu müsabaka nihayet geçen hafta sonunda yapıldı.

Galatasaray Sultanîsi talebesi arasında yapılan cross country müsabakasının birincileri Baştan sıra ile: Halim, Sait, Murat Beyler

O gün bütün talebe bahçede toplanmış ve hâzirûn arasında Fransızca L'Auto gazetesinin Fransız muhabiri Mösyö Lefèvre bile bulunuyordu.

Evvela en küçükler koştular. 800 metrelik bu yarışta Nemlizade Murat Bey birinci, Mübarek Bey ikinciliği kazandı.

Sonra yine 800 metrelik ikinci yarışta Halim Bey birinci, Şadi Bey ikinci geldiler. Üçüncü yarış 2.000 metre idi. Fevkalâde heyecanla takip edilen bu müsabaka üçüncü sınıftan Sait Bey'in galebesiyle neticelendi. Sait Bey'i takiben Kerim, sonra Hayri Beyler geldiler.

Kazananlara alkışlar arasında madalyalar tevzi edilerek bu güzel akşam hitama erdirildi.

Bütün sultanilerimizde bu ilk açılan çığırı takip edeceklerinden ümit-var olalım mı?

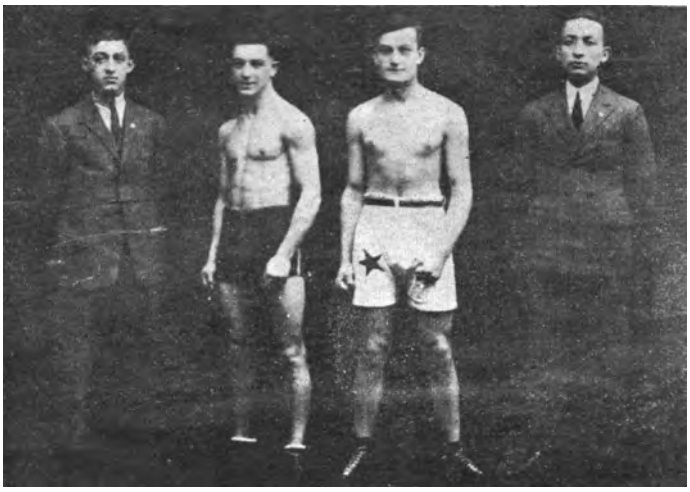

Münir ve Mazlum Beyler son maçlarına çıkmadan evvel mecmuamız için aldırdıkları fotoğrafı
Baştan sıra ile: Spor Âlemi Almanya muhabiri Sun'î Hulusi Bey, sevimli boksörümüz Münir Bey, Türkiye hafif sıklet şampiyonu unvanıyla dövüşen Mazlum, Mazlum'un ve Münir'in menajeri Adil Bey

Türkiye İdman Cemiyetleri İttifakı'nın Futbolcularımızı Daveti

Türkiye İdman Cemiyetleri İttifakı ilkbaharda gelecek olan Fransız birinci dereceden futbol takımına karşı çıkarılacak millî takımın şimdiden tefrik ve talimine başlanılmasına karar vermiş olduğundan isimleri mündericiç oyuncuların (Orhan, İsmet, Nihat, Rüştü, Edip, Alâeddin, Bedri, Sabih, Nedim, Cafer, Zeki, Kâmil, Refik, Şükrü, Hüsnü Beyler) 18 Kânunusani Perşembe akşamı saat 4'te Divanyolu'nda Şark mahfiline teşrifleri rica olunur. Aynı gün bu oyuncuların reyiyle müsabıkların adedi 22 kişiye iblağ edilecektir.

Ayrılan 22 kişi (A), (B) olmak üzere iki takım teşkil edip ayrı ayrı müsabakalar yapacaklardır. Bilahare her iki takımda en çok gayret ve muvaffakiyet gösterenlerden nihai takım çıkarılıp mütebaki oyuncular da ihtiyatları teşkil edebilecektir. Son yetiştirilecek şunlardır:

7 Muhacim,
5 Muavin,
3 Müdafi,
2 Kaleci,
---
17 müntahap oyuncu

Bu takımın teşekkülünden sonra talimi İttifak Reisi Ali Sami Bey'e tevdi edilmiştir.

Boksör Münir ve Mazlum'dan Haberler

Geçen nüshamızda Münir ile Pirtzl'in ve Mazlum ile de Duesseldorflu Drekopf'un maçları yapılacağını yazmıştık. Mecmuamıza gelen son haberlerde Münir Bey müsabaka esnasında başparmağının çıkmasından maçı terk etmiş, Mazlum'da galip gelmiştir. Fazla tafsilat ilerde verilecektir.

Mektepliler Maçlarından:

Sanayi–Sanayi-i Nefise

Evvelki hafta icra edilen mektep müsabakalarından Tıbbiye ile İstanbul Sultanîsi'ninki kabul, Sanayi-i Nefise ile Sanayi takımlarının tekrar karşılaşması Mektepliler Birliği icra komitesi tarafından kararlaştırılmıştır.

Bu Haftaki Müsabakalar

1. 25 Darüşşafaka–Süleymaniye üçüncü takımları

2.30 Sanayi-i Nefise–Darülmuallimîn mektepleri

Galatasaray–Bahriye takımları müsabakası bahriye talebesinin hafta tatili olmadığından başka haftaya tehir edilmiştir.

Topkapı Türk Spor Kulübü

Geçen nüshamızda inkişafını yazdığımız bu yurdun, Topkapı Spor Yurdu namı altında çalışacaklarını son gönderilen tezkireden aynen iktibas edilmiştir.

Anadolu'da Spor Âlemi:

Trabzon'da Son Maçlar

Trabzon'da bu senenin futbol maçlarını tanzim ve icra için birlik heyetinin teşekkülünü yazmıştık. Bugün de şimdiye kadar yapılan maçların neticesini bildiriyoruz:

22 Kânunuevvel'de İdman Grubu–Darülmuallimîn ikinci takımları arasında yapılan maçta sıfıra karşı iki golle İdman Grubu galip gelmiştir.

Aynı günde Sanayi–İdman Ocağı arasında yapılan maçta dörde karşı 8 ile İdman Ocağı galip gelmiştir.

29 Kânunuevvel Cuma günü İdman Grubu–Darülmuallimîn birinci takımlarının müsabakasında sıfıra karşı dokuz golle grup ihraz-ı muvaffakiyet eylemiştir.

Sanayi ve İdman Ocağı ikinci takımları arasında yapılan maçta da İdman Ocağı takımı galip gelmiştir.

Trabzon İdman Grubu'ndan Necati Bey

Ankara'nın en iyi koşucularından Neşet Oğuz Bey

Ankara'daki Sporcuları Yâd Ederken

İstanbul'a rekabet edercesine Ankara gençlerinde spora karşı fazla bir inhimak başlamıştır.

Ezcümle –Yıldırım Kulübü'nden-Talimgâh'ta boks sahasında büyük muvaffakiyetler gösteren Talat Bey aynı zamanda bulunduğu mıntıkada da bu sporu tevessü etmeye çalışıyor.

Talimgâh birinci takımının orta muavini Ankara yüksek atlama şampiyonudur.

Mukavemet koşucularından Talimgâh ikinci takım kalecisi –Neşet Oğuz Bey geçen sene Konya'da icra edilen koşularda fevkalâde muvaffakiyet göstermiştir ve şimdi bu kabiliyetini bütün Talimgâh koşucuları arasında da yükseltmeye çalışıyor.

Sultanî Mektebi idmancılarından Saim Oğuz Bey de Ankara'nın mümtaz şahsiyetleri arasında zikretmek lâzımdır.

Ankara Mektebi Sultanîsi, Terbiye-i Bedeniye Muallimi Ekrem Bey'in gayretiyle sporda terakki etmektedir. Futbol, voleybol, basketbol oyunlarında çalışanlar gittikçe ziyadeleşmektedir. Bilhassa millî sporlarımızdan cirit için gençlerde fevkalâde bir heves uyanmıştır.

Ankara Mektebi Sultanî Futbol Takımı: (X) Mektebi Sultani Terbiye-i Bedeniye Muallimi Ekrem Bey, (1) Yusuf, (2) Hamdi, (3) Aziz, (4) Ömer Mümtaz, (5) Fuat, (6) Alâeddin, (7) Galip, (8) Hacı Mehmet, (9) Memduh, (10) Galip Beyler

Rize İdman Yurdu takımı kaptanı
Jandarma Zabiti Mesut Bey

Rize'de Spor Faaliyeti

Rize'deki İdman Yurdu azâsı her gün ve her hafta daha ziyade bir gayretle uğraşıyor. Bilhassa teşekkülünden itibaren büyük bir azim ile çalışan futbol takımının azâsını ve gayur kaptanları Mesut Bey'i zikretmek lâzımdır. Bu gençler şehirlerinde sporu tevsi için bütün gayretlerini yapmaktadırlar.

Mersin'de Son Müsabakalar

Mersin'deki spor faaliyetini her fırsat düştükçe yazıyoruz. Bu gençler ecnebiler ile yaptığı müsabakalardan sonra verdikleri çay ziyafetlerinde bile hasımlarının çok takdirkâr nazarları karşısında kalmaktadırlar. Mersinlilerin en heyecanlı müsabakası Adana takımı ile olmuştur. Bu müsabaka Mersin'de icra edilmiş ve kuvvetlerin beraberliğinden dakikalar pek heyecanlı geçmiştir.

Birinci devrenin nihayetine yedi dakika kala Adanalılar ilk sayıyı yapmışlar. İkinci devre başladığı zaman Mersinliler ziyade çalıştıklarından ve biraz sonra Adanalılara da bir sayı yapılarak müsabaka yine beraber bir safhaya dönülmüş ve böylece nihayetlenmiştir.

Oyunda Adanalıların sol muhacimi Daniş Bey ile Mersin Gençler Yurdu'nun müdafi Edip Bey pek çok alkışlanmışlardır. Bu müsabakadan sonra Mersin ve Adana gençleri bir muhtelit takım çıkararak 28 Kânunuevvel'de Akdeniz Fransız filosu şampiyon takımı ile karşılaşmışsa da Türk oyuncularının birbirine alışık olmamalarından sıfıra karşı bir sayı ile mağlup olmuşlardır. 6 Kânunusani'de limanda bulunan Amerika Torpidosu ile Mersin Gençler Yurdu'nun yaptığı son müsabakada ikiye karşı üç sayı ile Mersin gençleri galip gelmiştir. Müsabaka heyecanlı olmakla beraber pek sert oynanmıştır. Bilhassa maçın nihayetlerine doğru Amerikalılar berabere kalmak için yaptıkları akınlarında kaleci Zekeriya Bey'in ayağını kırmışlar. Fakat müsabakanın nihayetine kadar bu azimkâr genç, takımını galibiyetten ayırmamak için mevkiini muhafaza etmiştir.

Cenubi Anadolu'muzun iki kuvvetli takımı: Adana takımı ile Mersin Gençler Yurdu (Beyaz formalılar Adanalılar diğerleri Mersinlilerdir.

Konya İdadi-i Askerisi Muayyen Zafer Spor Yurdu futbol birinci takımı

Garp Haberleri:

Motorsuz Tayyare Rekoru

Biskra'da mülazım Thoret 7 saat 3 dakika motorsuz tayyare ile uçarak 3 saat 22 dakika ile Maneyrol'a ait olan rekoru kırmıştır. Mülazım Thoret bu müddet zarfında mütemadiyen uğraştığından büyük bir cesaret ve tahammül göstermiştir. Thoret yere kendi rızasıyla inmiştir. Buna da sebep oralarda güneş batarken hararetin birdenbire sukûtu ve soğuğun artmasıdır.

Tayyarelerde Son Sürat

Amerika Tayyare Komitesi Reisi General Michael'in rekoru olan saatte 361.28 kilometre resmen kabul edilmiştir.

Şayan-ı Tetkik Bir İstatistik

Meşhur Fransız yürüyücüsü Gallus şimdiye kadar 1.000.000 kilometre yol yürümüştür. Gallus 60 yaşında sağlam bir adamdır. Hayatı tamamıyla sergüzeştle geçmiştir.

Siki–Carpentier

Carpentier–Siki meselesi ilerliyor. Siki her tarafta para kazanmak için gösteriş müsabakaları yapmaktadır. Kendisi vukuu pek muhtemel olan intikam maçına pek ciddiyetle çalışıyor.

Strangler Lewis–Dempsey

Fransızca L'Auto gazetesi güreşçi Strangler Lewis ile Jack Dempsey arasında icra edilecek olan musâraanın bir sokak kavgasından başka bir mahiyette olamayacağını ileri sürerek bu müsabakanın sporca ehemmiyetten âri olacağını söylüyor. Lewis biraz boks, Dempsey de azıcık güreş bildiklerinden musâraanın neticesi şimdilik malum olamaz.

İtalya Postası:

Ekrem Hayri

İtalyan Şampiyonu Spalla Mağlup Oldu

Hamburglu Roesemann ile yaptığı boks maçında Giuseppe Spalla birinci devrenin ikinci dakika otuz beşinci saniyesinde nakavt olmuştur. Şöyle ki gonktan beş saniye sonra burnuna gelen bir kroşeden yere düşüp tekrar kalktıktan sonra nakavtlar sıra ile beş defa tevali ederek ve dokuz saniye de yerde kaldığından hakem Roesemann'ın faikıyetini nazar-ı dikkate alıp, Spalla'yı mağlup ilan etmiştir.

İtalya'nın Futbol Takımının Yeni Maçları

İtalyan Futbol Federasyonu 1923-24 senesi futbol mevsiminde İtalya'da –İtalya Millî Takımı'yla– icra edilmek üzere, İngiltere, İtalya, Danimarka futbol federasyonları ile birtakım kontratlar imza edilmiştir.

İtalyan Takımının Almanlara Galebesinden Sonra

İtalya–Almanya futbol maçı galibi olan on bir İtalyan oyuncusu altın madalya ile taltif edilmiştir.

Cuma lig maçlarından birinci takımların şimdiye kadar yaptığı müsabakalarda elde ettiği neticeler:

Kulüp Esamisi	Müsabaka Adedi	Galibiyet	Berabere	Mağlubiyet	Yaptığı Goller	YediğiGoller	Sayı
Altınordu	5	3	1	1	7	1	7
Anadolu	7	2	3	2	8	6	7
Darüşşafaka	5	0	2	3	3	9	2
Süleymaniye	5	2	0	3	5	16	4
Galatasaray	5	1	1	3	3	7	3
Fenerbahçe	7	6	1	0	24	0	13
Vefa	6	2	1	3	2	10	5
Hilal	6	1	3	2	6	9	5

İhtar: Galibiyet iki sayı, berabere bir sayı, mağlubiyet sıfır sayı hesap edilmiştir.

(Vefa, Galatasaray'a... Altınordu, Darüşşafaka'ya... Anadolu, Altınordu'ya seremoni yaptıklarından bu cetvelde kendilerine galip sayısı verilmiştir. Darüşşafaka-Anadolu, Vefa-Anadolu maçları da yarım kaldıklarından birer parti nazar-ı itibara alınmıştır. Maçlardan sonra netice tebdil olunacaktır.)

Cuma lig maçlarından ikinci takımların şimdiye kadar yaptığı müsabakalarda elde ettiği neticeler:

Kulüp Esamisi	Müsabaka Adedi	Galibiyet	Berabere	Mağlubiyet	Yaptığı Goller	Yediği Goller	Sayı
Altınordu	4	3	0	1	7	5	6
Anadolu	5	0	1	4	1	7	1
Darüşşafaka	5	2	0	3	5	5	4
Süleymaniye	5	2	0	3	3	6	4
Galatasaray	3	2	1	0	2	1	5
Fenerbahçe	5	4	1	0	12	1	9
Vefa	5	2	0	3	2	6	4
Hilal	5	2	1	2	2	4	5

İhtar: Galibiyet iki sayı, berabere bir sayı, mağlubiyet sıfır sayı hesap edilmiştir.

(Galatasaray, Anadolu'ya... Fenerbahçe, Süleymaniye'ye... Hilal, Anadolu'ya seremoni yaptıklarından bu cetvelde kendilerine galibiyet sayısı verilmiştir.)

Sabri Mahir'in Yeni Bir Galebesi
Sabri Mahir, Bauer'i de dövdü

Almanya'dan gönderilen son havadisler Sabri Mahir'in büyük bir galebesini daha tebşir ediyor.

Müsabaka 14 Kânunuevvel'de Almanya'nın en iyi ağır sıklet boksörlerinden Warburg'lu Bauer ile yapılmıştır.

Sabri Mahir 81 kilo
Bauer 85 kilo idi.

Ringe büyük bir alkış tufanı arasında çıkıldı. Daha ilk devrede Sabri Mahir bir sol gösterip şedit sağ vuruşu ile Bauer'i dizleri dibine yuvarladıysa da yedinci saniyede gonk imdada yetişiyor.

İkinci devrede hasmı da hücuma başladı. Fakat Sabri Mahir pek mahir kaçışları arasında

Bauer'i ikinci devrede mağlup eden
Sabri Mahir Bey

bu hücumları neticesiz bırakıyor.

Vücut vücuda geldikleri bir sırada şimşek gibi 15 santimetrelik kısa bir mesafeden Bauer'in çenesine inen bir yumruk ile bugünkü hadise hallediliyor.

Müsabakadan sonra halk Sabri Mahir'i omuzları üzerinde ringden pek uzaklara kadar taşıdılar.

Ertesi gün bütün Alman gazeteleri galip boksörün mezâyâsından bahsetmekle metodu hakkında pek sitayişkârâne cümleler sarf ediyorlardı.

Muannit bir hücumcu
Fener'in lâhik sağ açığı
Musavviri: A. Afif

***L'Auto* gazetesinden Pera Rum Kulübü hakkında Türkiye İdman Cemiyetleri İttifakı riyasetine gelen cevaptır.**

"Türkiye İdman Cemiyetleri İttifakı Riyaset-i Âlîsi'ne

Efendim, mektubunuzu aldık hiç merak etmeyiniz. Rumların mahiyeti tamamen anlaşılmıştır. Artık burada onların getirdiği takıma Türk nazarıyla bakan kalmamıştır. Bu vesile ile takdim-i ihtiram eyleriz."

Bundan sonra mecmuamıza gönderilecek resimlerin siyah olması ve fazla koyu, fazla hafif olmaması şarttır. Fena resimler katiyen derç edilmeyecektir.

Kârilerimize Tebşir

Kış gecelerinizi eğlenceli geçirmek isterseniz Carpentier'in Hatıratı çıkmıştır okuyunuz 200 sayfa, 70 resim, 25 kuruştur.

İlk Koleksiyonlarımızı İsteyenlere

Mecmuamızın birinci senesinin hiç mevcudu kalmamıştır. Perakende bulunabilir.

İkinci, üçüncü ciltlerimizin bedeli -posta ücreti dâhil olduğu hâlde- dâhil ve harice 250 kuruştur. İdarehanemizden alınır ise 200 kuruştur.

Dördüncü senemizin abone bedeli dâhil ve harice 250 kuruştur.

Taşradan gönderilecek siparişât Ziraat Bankası ve posta-hane vasıtasıyla da olabilir.

Terbiye ve Oyun

Bütün ömrünü Türk gençliğinin terbiye-i bedeniyesine vakfetmiş olan üstat Selim Sırrı Bey'in yedi aydır büyük bir nefaset ve kıymetli münderecat ile muntazaman her ay başı neşrettiği Terbiye ve Oyun mecmuasını gençlere tavsiye etmeyi bir vecibe addediyoruz.

Son intişar eden 7'nci nüshasının münderecatı ber-vech-i âtîdir: kadının vazife, hak ve mesleği –şimal ediplerinden Björnson–aile eğlencesi -yavrularımıza nasıl bakalım –jimnastik dersi numunesi -şimal sporları –kırk sene idman âleminde -vatan nedir? ilh.

Servet-i Fünun'da tabedilen bu kıymettar mecmuanın nüshası 5 kuruştur.

Alemdar Sineması

Bu Cuma Programında

Cihan sanat-ı nefisesinin meşheri olan Paris'in en büyük tiyatrolarının programında senelerden beri bir mevki-i mahsus tutan muazzam bir bedia-i aşk

Meçhul Kadın (La Femme X)

Büyük artist Pauline Frederick tarafından temsil edilmiş olup bilhassa mevzuunun kuvveti ve kudreti itibariyle bundan daha müessir ve daha müheyyiç hiçbir eser görülmemiştir, denilebilir.

Kemal Bey Sinemas'ında

Parisette

9 ve 10'ncu seriler ve zengin teferruat

Ali Efendi Sineması

Nobody

Son program

Boğaziçi Esrarı

"Kemal–Film" müessesinin ikinci büyük kurdelesi ikmal edilmiş olduğunu haber aldık. Bu millî eser hakkında gelecek nüshamızda izahat vereceğiz.

Âsâr-ı münteşire:

"Orhaniye Matbaası'nın kumandanlarımıza ait külliyatından"

- Şark Cephesi Serdarı Kazım Karabekir Paşa Hazretleri'nin ordudaki hayatı –Türk yetim yavrularıyla iştigali –Ermeni akınını tenkili hakkında en güzel tafsilatı cami bu kitabın fiyatı beş kuruştur.

- İstanbul'un ilk şark mümessili Refet Paşa Hazretleri'nin orduda, Anadolu'da ve İstanbul'da faaliyeti –tercüme-i hâl-i resmîsini ihtiva eden bu kitap kumandanlarımızın koleksiyonunda dördüncü numarasını teşkil etmektedir. Fiyatı 5 kuruştur.

- Mübeccel serdarımız Fevzi Paşa Hazretleri'nin Anadolu gazalarındaki mühim hizmetleri –resmî tercüme-i hâli ve şahsiyeti hakkında en fazla malumat ile külliyatın bu sonuncu numarası da intişar etmiştir.

İdarehanemiz

İstanbul: Bâbıâli'de Klişeci Alâeddin Bey'in atölyesinde Spor Âlemi mecmuası müdüriyeti

Sahip ve Müdürü
Çelebizade
Sait Tevfik

Sermuharriri
Burhanettin

Sene 4

SPOR ÂLEMi

Numara 17

1) Ortada getirilmesine çalışılacak olan Bekir Bey

2) Dairede aşağıdan sola: Nedim, Kâmil, Rüştü, Alâeddin, Nihat

3) İsmet, Refik, Zeki, Sabih, Cafer Beyler köşelerde

4) Yukarıda soldan itibaren: Kadri, Edip, Sadi, Bedri Beyler

İlkbaharda Fransızların en güzide futbolcularından mürekkep millî takımlarına karşı çarpışacak olan İstanbul muhtelit Türk takımı hazırlığa başladı.

(Tafsilat dâhildedir)

Cuma ligi birinci ve ikinci takımlarının 26 Kânunusani'den itibaren yapacakları müsabakaların fikstürüdür.*

Galatasaray-Altınordu Fenerbahçe-Hilal	26 Kânunusani
Vefa-Darüşşafaka Anadolu–Süleymaniye	9 Şubat
Galatasaray-Hilal Altınordu-Fenerbahçe	16 Şubat
Vefa-Süleymaniye Darüşşafaka-Anadolu	23 Şubat
Galatasaray-Fenerbahçe Altınordu-Hilal	2 Mart
Vefa-Anadolu Darüşşafaka-Süleymaniye	9 Mart
Galatasaray-Vefa Altınordu-Darüşşafaka	16 Mart
Fenerbahçe-Anadolu Hilal-Süleymaniye	23 Mart
Galatasaray-Süleymaniye Altınordu-Anadolu	3 Mart
Fenerbahçe-Darüşşafaka Hilal-Vefa	6 Nisan
Galatasaray-Anadolu Altınordu-Süleymaniye	13 Nisan
Fenerbahçe-Vefa Hilal-Darüşşafaka	20 Nisan
Hilal-Anadolu Fenerbahçe-Süleymaniye	27 Nisan
Galatasaray-Darüşşafaka Altınordu-Vefa	6 Mayıs

"Türkiye İdman Cemiyetleri İttifakı Futbol Birliği kitabetinden yeni fikstür hakkında mecmuamıza gönderilen mektup"

"Muhterem efendim

T. İ.C.İ. heyet-i idaresinin karar-ı ahiri mucibince teşekkül eden Futbol Birliği cuma günü ilk içtimaını İttihat Spor Kulübü'nde akdeylemiştir. Sabık fikstür mucibince 19 Kânunusani'de birinci devresi hitam bulan maçların ikinci devresine 26 Kânunusani Cuma gününden itibaren aynı fikstür mucibince Spor Âlemi'nde intişar eden fikstür muteber addedilmiştir. Mübaşeret edilmesi ve tehir edilen veya natamam kalan maçların en sonraya bırakılması ittihaz edilen mukarreratı cümlesindendir. Yalnız 2 Şubat'ta T.İ.C.İ. kongresi münasebetiyle hiçbir maç yapılmayacağından fikstürün tarihleri vazedilirken o gün hiç nazar-ı itibara alınmayarak atlanmalıdır. Saatler kemâ fi's-sabıktır. Arzı malumat ve hürmet eylerim efendim.

Birlik Kâtibi: Ertuğrul"

* İlk devrede tehir edilen müsabakalar bu fikstürün nihayetinde icra edilecektir.

Bursa'da Konur Alp Bey'e:

Haberlerinize teşekkürler, vaatlerinizi bekleriz.

Orman Mekteb-i Âlîsi'nden M. Cemal Bey'e:

Daha ziyade tafsilat vermek isterdik. Fakat daha henüz elimize kâfi malumat gelmedi.

Birinci Sınıf Dava Vekili

Saraçzade

Muammer Salih

Muhtelif Ticari Anonim Şirketleri Müessesesi, riyaset ve müdür-i umûmilikleri ile müteaddit memuriyetlerde mesbûk hidemâta ve tul-i müddet vekâletteki ihtisasına mebni her nev davayı kabul ve takip eder.

İstanbul: Yeni Posta-hane karşısında Büyük Kınacıyan Han Numara: 35

Alemdar Sineması: Bu cuma gününden itibaren Marcel Nadaud'nun şaheseri

Ziska

Kızıl Rakkasenin Sergüzeşt-i Aşk ve İntikamı

Harb-i Umumî'de hakikaten cereyan etmiş haris bir macerayı aşk ile pek heyecanlı ve mühim bir casusluk vakasını tasvir eden vaki bir sergüzeşt-i muazzamı hâkîdir.

Ali Efendi Sineması'nda

İstanbul'da ilk defa olarak

Ölüm Postası

Büyük ve harikulade Amerikan sinema romanı 15 seri meşhur sportmen Amerikan sanatkârı Hutchison tarafından

Galatasaray Kulübü'nün Müsameresi

26 Kânunusani Cuma akşamı saat altıda Taksim'de Sporting Palas'ta Galatasaray Kulübü tarafından bir müsamere tertip edilmiştir.

Programda: Patinaj, patenli sürat müsabakaları, sinema, Galatasaray Kulübü'yle İtalyan Keşşaf takımı arasında patenli hokey müsabakası vardır. Kârilerimizin herhâlde bu güzel günü kaçırmayacaklarını zan ederiz.

24 Kânunusani 339	Nüshası 5 kuruştur	Numara 17	Yeni Sene Dördüncü sene – Numara 79

SPOR ÂLEMi

Her hafta perşembe günleri neşir olunur. Spora ait mecmuadır.

Bend-i Mahsus:

Şundan, Bundan...

Bir taraftan yoksulluk, bir taraftan yeni teşkilatıyla takviyeye muhtaç olan ittifakın kendilerine tahmil edildiği vezâif ve bunlara munzam olan intikal ve inkılâp edvarına ait keşmekeşlerle zaten mütemevviç bir hayat-ı tereddüt geçiren kulüplerimizin bir de maksada yabancı birtakım tahrik unsurları tarafından aşılanmakta olduğuna dair müşâhedât mevcuttur. Türkiye'de spor işleriyle uğraşmış ve sporun beş on senelik seyrini takip etmiş kimseler için büyük bir sarahat-i ifadeyi haiz olan şu zahiren kapalı sözlerle anlatmak istediğimiz tahrikler vakıa artık hüsnükabul görecek ve cay-ı tatbik bulacak kuvvette değildirler. Fakat Allah rızası için olsun, acı tecrübeler ve çorak sa'ylerden sonra hâlâ bu "Shadow man/Sudovma" ameliyesini tekrara teşebbüs etmemeliyiz... Memleketin saf ve necip gençliğine, spor gibi ciyadet-i ahlak ve vicdana getirecek gıdalar veren bu naçiz fakat hayırhah müesseseleri sem-nak fikirlerle zehirlemek, gençler arasındaki vifak-ı zâfi ihlalden başka maksadın zıyaını ve milletin zi-hayat kuvvetlerinin musâraasını mucip olur. Buna sebebiyet vermek –bilerek bir cinayet– bilmeyerek büyük cehalettir. Mecmuamız henüz kesb-i vuzuh etmeyen bazı mütereddit teşebbüslerin önüne şediden geçmek için alakadarlara bir işaret olarak şu satırları arz etmeyi vazife telakki eylemiştir.

***

Yeni bir refikimiz ilk heyecan-ı tevellütten münbais bir çalakî ile sahifelerinden mühimce bir kısmını tenkide hasr eylemiş, bu sırada inân idaresi kaçırılan kalem bazı tariz ve ithamlara kadar yürümüş idi. Ona karşı alakadarı tarafından verilen cevabın aynen mecmuada neşri ne kadar şayan-ı memnuniyet ise bu cevabın serâpâ muharriri tezkiye-i nefsini hâkî olan ikinci cevabı da imzasız intişar eylemesi o derece badi-i istiğrâb oldu. Münekkitlerin evvelemirde kendi hüviyetinden korkmaması meşrut olmasa idi, herkes bilâ-tereddüt cihana, göğsünü gere gere yererdi... Fakat imzasını atmaktan ne dense çekinenler açık münakaşalar, yolunda iddia-yı küfüv edemezler. Bunları, telefonla "azizlik" edenlere benzetiyoruz ve bittabi bu azizliklere mukabele zahmetini ihtiyar etmiyoruz.

B.

İttifakımızın teşebbüsü münasebetiyle:

Mahut Peralılar Fransa'da Maçsız Bırakıldı

Türkiye şampiyonu unvanıyla İstanbul'dan hareket eden Peralılar ilk yaptığı propaganda sayesinde birkaç maç da yapmaya muvaffak olmuşlardı.

Ahiren ittifakımızın ve mecmuamızın Fransa'ya yazdığı mektuplar Peralıların foyasını meydana çıkararak Fransız Federasyonu kendi hududu dâhilinde profesyonel oyuncuları havi ve aynı zamanda hiçbir federasyona dâhil olmayan bu Rum takımını bundan sonra müsabaka yapmaktan resmen menetmiştir. Şu hâlde şimdi mahut şampiyon Fransa'da hava almak ile meşgul bulunuyor.

Mektepliler Ligi Bu Perşembe İçtima Edecektir

Mektepliler Ligi bu perşembe günü öğleden sonra saat tam ikide Bâbıâli'de Minber Matbaası'nda içtima edeceğinden bu haftaki yapılacak müsabakalar tehir edilmiştir. Bütün mektep murahhaslarının yevm-i mezkûrda aynı sene zarfında oynatacak oyuncu listesini havi olarak içtimada bulunmaları ehemmiyetle rica olunur.

Cuma Maçları

Geçen hafta icra edilecek Cuma lig maçlarından birinci ve ikinci takım müsabakaları tehir edilmiştir.

Sporlar Arasında:

İmtizaç Kanunu

Ali Seyfi

Sporcuların hemen umumu yalnız bir tek sporla iştigal etmezler. Muhite vesaite, tarz-ı hayata vesia-i hâle göre birkaç sporla birden veya mevsim mevsim muhtelif sporlarla tevaggul ederler. Bu suret sıhhî ve amelî nukât-ı nazardan, -bir cümle ile– terbiye-i bedeniye nokta-i nazarından daha muvafık, daha istifadelidir. Çünkü her birinin ikaz edeceği evsaf-ı bedeniye az çok tehalüf eder ve yalnız bir şekl-i mesainin tenmiye edeceği aksam-ı beden ve evsaf-ı maneviye uğuruna diğer aksam ve evsafın dumura uğramalarına, hatta aynı aksam ve evsafın, aynı işin başka şeraiti tahtında göstereceği adem-i kabiliyete mâni olur; o aksam ve evsaf ki maddî ve manevî hemen her işte birbirlerinden istiane ederler.

Şiddet Tipi
Olimpiyat Sıklet Kaldırma Şampiyonu Fransız Cadin

İyi bir bisikletçinin, az çok çalışmayınca iyi bir koşucu olamaması, karada pek cesur olanların denizde korkaklık göstermeleri, bilakis denizcilerin de karada bir balık halini almalarına sebep budur. Daima bir tek iş ile iştigal ilk zamanlarda, ihtisas için pek muvafık gibi gelirse de mütemadiyen aynı aksam ve evsaf üzerinde oynadığından onları yorar; bedeni çabuk ihtiyarlatır. Diğer taraftan senelerce bir işte, aynı şekilde çalışanların başka işlere kabiliyetleri azalır, sıfıra kadar iner. Bu, asabın ve dimağın halet-i mahsûsasıdır. Gerçi bedenimiz de bir makinedir fakat uzvidir ve yalnız bir tek iş için halk edilmemiştir. Vazifesi pek basit olan amele bile hayatta birçok işlerle temasta bulunmak mecburiyetindedir. Mâhâzâ medeniyette terakki ettikçe taksim-i imal zaruret-i kat'iyesine rağmen meşguliyetin tenevvüü de artarsa da bu hâl hiçbir zaman ihtisası mâni değildir. Birkaç bin sene evvel bugünkü bir cilt mütehassısının ilm-i kimyadaki vukufu acaba rûy-i arzda kimde vardı, keza bir riyazî mütehassısının malumat-ı sıhhiyesi en hazık tabipte mevcut mu idi?

Gerçi bedenî kabiliyetler asırların müruruyla, fikri olanlar derecesinde hayret-aver inkişâfâta mazhar ve müstait değilse de yine asabın tekâmülüyle varılan mertebe şayan-ı istisğar addedilemez.

Fakat bedenî işlerin, fikrîlerde olmayan bir hususiyeti vardır: Muhtelif işlerden bazıları diğerlerine olan kabiliyeti azaltır, bazıları tezyit eder. Su çekmek, odun yarmaktaki kabiliyeti arttırır. Fakat odun yarmak, yazı yazmakta istidadı köreltir. Diğer taraftan şiir okumak riyaziyattaki kudrete halel vermez, bilakis taabi izale eder; fikre istirahat bahş olur.

Bedenî işlerde ilmen ve tecrübeten sabit olan bu imtizaç kanunu meşgul olacağımız sporların intihabında bize kıymettar bir rehberdir.

Spor, hâl-i sükûnete, faaliyet-i âdiye ve hafifeye nazaran azim bir cehttir; az bir zaman zarfında çok bir iş vücuda getirmek için asap ve dimağ dâhil olarak bütün beden makinesinin şiddetle ve süratle çalışmasıdır;

Sürat Tipi
Dünya 110 metre mânialı koşu şampiyonu
Kanadalı Thomson

yani spor, bir müddet-i muvakkate için süratli yaşamaktır. Fakat her nev sporun istilzam ettiği sürat bir değildir. Bir kısım sporlar en son sürati ve en yüksek şiddeti icap ederler, buna mukabil imtidâtları az olur; uzviyet bu derece süratle çalışamayacağı cihetle sa'y esnasındaki sarfiyat-ı bedeniyeyi telafi etmek şöyle dursun, şiddet ve sürat-i ihtirâkın husule getirdiği fazalâtı bile def edemez. Ancak biriktirdiği kudreti bir hamlede sarf eder, tüketir. Çok koşan çabuk yorulur, derler. Bu nev sporlarda muvaffakiyet, mevcudun bir anda sarf edilebilmesindedir. Tam sürat ve tam şiddet sporları bu sınıfa dâhildir: tam sürat koşuları, atmalar, atlamalar, sıklet kaldırmalar gibi. Diğer bir kısım ise daha az sürati istilzam ettiğinden uzviyet-i insirâfât bakayasını kısmen tard edebilir ve sarfiyatı da kısmen telafiye çalışabilir. Yarım mukavemet koşuları, yarım mukavemet yüzmeleri, kürek çekmek, beş on kilometrelik bisiklet yarışları bu sınıftandır. Maraton koşusu, Manş Denizi müruru gibi üçüncü bir kısımda en az süratle icra edilen sporlardır. Cross country mukavemet ve büyük mukavemet koşu ve yüzmeleri, Fransa turu gibi büyük bisiklet yarışları bu kabildendir. Bunlarda uzviyet-i fazalâtı def edebilir fakat uzun müddet devam eden sarfiyatı telafi mümkün olmadığından beden bu esnada kendi kendini bakar ve tecrübe nihayetinde sıklet-i beden mühim miktarda eksilir.

Bir kısım sporlar daha vardır ki bunlardaki harekât gayet seri ve şedit olmakla beraber, bu sürat ve şiddet icabına göre tezyit, tenkis ve istirahatle de münavebe edilmek; harekâtta fazla bir tenevvü ve tebdil-i istikamet mevcut bulunmak dolayısıyla imtidâtları temin edilebildiğinden bunları da "mütenavip şiddetli ve süratli sporlar" namıyla dördüncü kısma ayırmak lâzım geliyor. Futbol, hokey, tenis gibi cemi ve şahısla mücadele sporlarıyla güreş,

Sürat ve Şiddet Tipi
Dünya Sıklet Atma Şampiyonu
Amerikalı Ralph Rose

boks, eskrim gibi ferdî ve aynı zamanda şahısla mücadele sporları boksu işgal ederler.

Meşgul olunacak sporların, yekdiğerini takviye edebilmeleri için ilk şart, bunların aynı sınıftan olmalarıdır. Görülüyor ki burada uzviyetin tarz-ı sa'yini dörde ayırdık: (1) Süratle işlemek, (2) vasat süratle işlemek, (3) az süratle işlemek, (4) mütenâb süratle işlemek. Sporun herhangi nev'inde muvaffak olmak için beden onun iktiza ettiği tarz-ı sa'ye, yani sürate iyice alıştırılmış olmalıdır. Hâlbuki bir vücut aynı zamanda hem en yüksek hem de en aşağı süratle işlemeye alıştırılamaz. Bu sebeple herhangi bir sürat sporuna intisap edenler başka sporlarla da iştigal edeceklerse, bu sporları yine sürat sporları meyanından intihap etmelidirler. Mesela 100 metre sürat, 110 mânialı koşularla atma, atlama ve sürat yüzme sporları ikisi üçü hem bir arada yürüyebilir hem de birbirini takviye eder.

Mâhâzâ aynı sınıftan bazı sporlar da vardır ki yine bu imtizaç kanununa tab'an beraber yürüyemez. Sıklet kaldırma sporuyla atma sporları bu kabildendir. Kaldırma sporlarında şiddet son derecede olduğu hâlde tabiatıyla sürat-i hareket azdır. Büyük bir sıkleti az bir irtifaya kaldırmaya alışan uzviyet, cüz'î bir sıkleti çok bir mesafeye atamaz. Fakat aynı uzviyet, sürat koşuları ve atlamalarda muvaffak olabilir. Çünkü bu defa kolları vasıtasıyla harici bir cisme değil, bacaklarıyla kendi cismine sürat verecektir. Ve o uzviyet esasen mevcudunu bir cümlede sarf etmeye alışmıştır. Meşhur Ebert'in sistemi bu mütalaâta zıt olarak telakki olunmamalıdır. Ebert, "tam adam addedilmek için şu işleri yapabilmelidir." demek istiyor. Ve talep ettiği asgarî derecede gayrikabil-i icra bir şey değildir. Ancak ihtisas başlayınca en iyi atletler bile bir kısım tecrübelerde müstesna mevkii ihraz ettikleri hâlde bir kısımlarında asgarî mertebede kalırlar fakat yekûn itibariyle mevkileri yine müstesnalığı muhafaza eder. Bu husus yukarıda arz ettiğim fikrî misalin aynıdır.

Maksad-ı tahrir birbirine zıt sporlarla idmancıların kendilerini ezmemelerinden ve muvaffak olmalarından ibaret bul[un]duğundan bir iki misal daha zikredeyim:

Mütenavip sporlardan güreş ve boks ile şiddet ve sürat sınıfından olan sıklet kaldırma hemen hemen aynı sınıf telakki edilebilir. Güreşte ve boksta da esas şiddet ve süratidir. Aradaki fark şiddet ve süratin mütenavibeli olmasından ibarettir. Böyle olduğu hâlde bu üç spor birbirinde hoşlanmaz. Gülle kaldırmada muharrik-i adalât az fakat muharrik-i adalâta istinat teşkil eden, muvazeneyi muhafaza eden, istikamet veren adalât çeviktir; yani hareket mevziîdir, bu sebeple muharrik-i adalât çabuk yorulur. Güreşte ve boksta ise bir anda muharrik olan adale ikinci anda mesnet, oyuncuda istikamet vermek vazifelerini almaya mecbur olur. Harekâtın sürat ve şiddetine rağmen bilâ-tevakkuf uzunca bir müddet devam edebilmesi de dörtte üç bundan ileri gelir. Binaenaleyh mevziî harekât ile çabuk yorulmaya alışmış adalât güreşe ve boksa yaramaz. Güreş ve boks yapmak isteyen gülleciler evvela gülleyi terk etmelidirler. Gerçi bazen güreşçiler, müşt-zenler de gülle idmanına muhtaç olur. Fakat ihtiyaca göre bunun devresini, kilosunu, miktarını tayin etmek lâzımdır. Daha doğrusu güllecilik bunlar için asla bir ihtisas işi olamaz, yalnız bazen kıymettar bir yardımcı vaziyetinde kalır. Buna mukabil güreş ve müşte ile sürat, yarım mukavemet koşu ve yüzmeleri, atma ve atlama sporları pekâlâ beraber veya münavebeten yürüyebilir. Ancak bunların cümlesinde birden müsabakaya hazırlanmak istemek akıllı kârı olmadığı zikre şayan mıdır bilmem!

Hele mukavemet ve büyük mukavemet işleri asla sürat işleriyle beraber gidemez. Bir sürat koşucusunun latife kabilinden bile uzun koşularla meşgul olması hiç doğru olmaz. Bir güreşçi, bir boksör bisikletle bir gezinti yapabilir. Fakat asla işi mukavemet yarışı hâline sokmamak şartıyla... Umumiyetle denebilir ki mütenavip süratli sporlar, sürat ve vasat sürat sporlarıyla beraber gidebilirler; tam sürat sporları vasat sürat sporlarından çokluk hoşlanmazlar, iyi gitmezler; hele az sürat sporları yani mukavemet ve büyük mukavemetler tamamıyla ayrı durmalıdırlar.

İdmancılar için pek müfit olacak bir esere mevzu olmak kabiliyeti gösteren bu mesele iki sütun içinde hakkıyla tetkik edilemiyor. İfâdâtım bu hususun ehemmiyetini izhar maksadına matuftur.

Bir Tenkit Dolayısıyla:

Tuhaf Bir Anane

Mecmuacılık hayatında ilk heveskârlar her nedense garip bir anane peşinde koşuşmayı âdet edinirler. Bir mecmuanın ilk sayılarında tesadüf edilen bu gibi sataşmalar çok sürmez. Biz dört senelik hayatımızda önümüzde yapılan resmigeçit arasında bu gibi sataşmalara çok rast geldik. Fakat bu hareketleri yapanlardan bir teki bugün kârilerinin karşısında görülemiyor.

İşte geçende de T.İ.M. mecmuasının dördüncü sayısında bir taarruz görüldü. Bu genç meslektaşımıza cevabımızı yazarken kârilerimize bu gibi dedikodulara satırlarımızı ayırmak mecburiyetinde kaldığımızdan aflarını temenni edeceğiz.

***

Bu sayının bir bendinde Ziya Bey'in mecmuamızın sütunlarındaki yazıların Spor Âlemi'ne hadim olmadığına ait bir keşfini okuduk. Ve bu keşfiyât arasında da esas meseleyi Anatolia–Fenerbahçe maçı teşkil ediyor:

Kendilerine yazacağımız şunlardır:

1. Evvela Anatolia timi, her kulübün Taksim'de tali'ini denediği Yıldırım takımı gibi değildir. Mevhum addolunan bu takımın ilk maçı birkaç ay evvel Fenerbahçeli gençler ile birlikte Kadıköy çayırında görmüştük. Ziya Bey'in Fener'e karşı fazla taassubunu bildiğimizden bunlar meyanında Galatasaray'dan Edip Bey'in bulunduğunu da zikredelim...

O günkü maç Rumeli muhtelit takımı ile yapılmıştı. Neticede sıfıra karşı dört sayı ile Anatolialılar kazandılar... Anatolia takımında meşhur Essex'ten bile ancak iki kişi seçilebilmişti. Bunlardan biri müdafaada, diğeri de muhacemede oynuyordu. İşte Anatolia namını alarak Türkleri davet eden takım bu suretle en iyi İngiliz oyuncularından terekküp etmişti. Ertesi hafta Kadıköy'ünde Galatasaray'ın sabık reisi Cevdet Bey'e bir İskoç ve bir beriyye zabiti gelerek kuvvetli bir Türk muhtelit takımını bu tim için davet ettiler. Ve hasımlarının çok kuvvetli çıkmasını da söylediler. İşte bir izzet-i nefis meselesine dökülen bu daveti Fenerliler kabul eylemekle beraber mağlup olmak ihtimali de pek kavi idi. Müsabakaya kadar Fenerbahçeliler son gayretleriyle çalıştılar ise de maç bir gün evvel menedildi. Bu men keyfiyetini biz de ertesi sayımızda yazmış isek de sansür tarafından çıkarıldığından burada yine tekrar etmiyoruz.

2. Prag takımına ait teşbihe gelince? Bu fikir Zeki Bey'den başka bütün arkadaşlarında da vardı. Çünkü futbol İngilizlerin millî bir oyunudur. Ve buradaki takımları arasında pek yüksek futbolculara büyük müsabakalarında rast gelmekteyiz. Hatta geçende icra edilen Malaya–Iron Duke maçında bulunan Refik Bey bile Malaya takımının Avrupa'da gördüğü birçok timlerden yüksek olduğunu söylemişti. Anatolia ise İngiliz'in bir muhtelit takımıdır. Bundan başka ihtimal Ziya Bey de der-hatır buyururlar ki Galatasaray, en kuvvetli bir zamanında –her cinsten oyuncu bulunan– Romanya muhtelit takımına karşı büyük galebesinin haftasında aynı takımla bir İngiliz timine mağlup oluvermişti.

3. Fenerbahçe'nin, Sparta takımı kadar kuvvetli olduğu meselesini ise Ziya Bey kendi icat etmiştir. Çünkü yazılmış satırları burada da aynen derç ediyoruz.

"Hasımlarının Prag kadar kuvvetli olduğunu söyledi. Mâhâzâ Fenerbahçe de mühim bir kuvvettir. Ümit ederiz ki mağlup olsalar da pek yüksek sayılar ile sahadan çıkmazlar..." yazılıdır.

Bundan acaba Fenerbahçe=Sparta neticesi mi çıkar?

4. Zeki Bey ve arkadaşlarının Avrupa'daki elim vaziyetlerini şerh eden satıra gelince; biz bu bahsi burada açmak istemiyoruz. Çünkü Ziya Bey pekâlâ bilirler ki bu elim vaziyet, oyuncularda değil idarede idi.

Çünkü bu gençler her biri kulüplerinin en kıymetli şahsiyetleridir. Gece, gündüz maç yapmaya bırakılan bu oyuncular bir de ümit edilmeyen mevkilerde oynatılır ise bilmem onlardan fayda beklenir mi? Hatta Ziya Bey kendisi bile burada bir tekaüt takımı oyuncusu iken orada maruf takımlara karşı en mühim mevkilerde oynamıştı.

Spor hayatında pekiyi bir iz bırakmayan bu seyahat arasında Galatasaray namı bile lekelenmek tehlikelerini geçirmişti... Bunun için Ziya Bey'e oyuncuları çekiştirmek için bu hatırayı deşmemesini rica ederiz.

Çelebizade

Boks Hayatında Eğlenceli Vakalar

Fena Boyanan Zenci İstasyonun Kuş Tüccarı İdi!

1902'de meşhur organizatör Max Sergey, Reims'e gelmişti. Az sonra belediye kâtibinden 3 akşam için sirki tutmak mezuniyetini istiyordu.

- Dehşetli güreşçilerim var, güzel bir turnuva yapacağım diyordu.

Kâtip:

- Ya! Dedi, demek güreşçileriniz var. Hepsi de şampiyon! Hem mutlaka bir de Zenci'niz vardır! Max biraz şaşkın cevap verdi:

- Var! Hem iki tane demir gibi Zenci: Morejon ile Amalio. İkisi de yamandır.

Eehh! Öyle ise azizim geç kaldınız. Burada yapacak iş yoktur. Olan oldu...

Max hayret içinde idi. Acaba neden hiç bu şehre uğramayan bu iki Zenci, belediye kâtibini bu kadar kızdırmıştı.

Kâtip çok naz etmedi, anlattı:

Birkaç hafta evvel Julius Cochard isminde bir atlet yakında büyük bir güreş yapacağını ilan etmişti.

Julius Cochard Reims şampiyonu

Müthiş Zenci Peter Jackson'a karşı maç zamanı yaklaşıyor. Fakat Cochard bir türlü Peter Jackson namıyla güreşecek bir Arap bulamıyordu.

Nihayet müsabaka sabahı istasyonun karşısında kuş satan iri bir dostuna gitti.

20 Frank kazanmak istiyor musun?

- İsterim ya! Ne yapacağız?

- Siyaha boyanıp bu akşam Jackson diye benimle güreşeceksin olur mu?

***

Akşam sirk dolu idi. Çünkü Julius hakikaten alkışlanmaya değer bir adamdı. Çok geçmeden Cochard iri pazılarını göstererek ortaya fırladı. Alkış tufanı... Biraz sonra pek biçimli ve pek siyah bir Zenci çıktı. Bu adam hasmından aşağı değildi. Bir fısıltı. Düdük çaldı...

Cochard:

- İyice korudun ya! diye fısıldadı.

- Merak etme!

- Peki, öyle ise, ne kadar dayanabilirsen dayan! Cochard bütün oyunlarını tatbik etmeye başlamıştı. Hasmı, kafa kapmalarına aldırmıyor, beli sıkılırken gözünü kırpmıyordu. Ahali bu güzel mücadeleden heyecana gelmişti.

- Haydi Julius! Bravo Jackson!

Kuş satıcısı, alkışlardan kendini unutuvermişti. Julius bağıra bağıra ona yatmasını tembih ediyor lakin o işitmiyor, bu yine hücum ediyordu. İki dakikada ter içinde kaldılar. Birdenbire ahalideki patırtı kesildi. Gittikçe sükût büyüdü... Sonra ıslıklar, yuhalar...

Çünkü birbirini sıkı sıkı yakalayan iki hasım ring değiştiriyorlardı. Zenci kurşuni olmuş, Cochard da lekelenmişti.

Her tarafta: -Arap'ın boyası çıktı! Sesleri çınlıyordu.

Julius işi bitirip ringden sıvışmak istedi. Öteki inatçı koyuvermiyordu, o sırada birisi bağırdı.

A! Bu istasyondaki kuşçu! O zaman ortalık karıştı. İskemleler yastıklar ringi doldurdu. Parasını isteyenler kıyamet kopardılar.

İki hasım, biri mebhut, öbürü yirmi frangını isteyerek savuşmuşlardı...

Max Sergey neden o kadar fena muamele edildiğini anlar gibi oldu. Ve akşam iki Zencisini güreştirirken ahalide bir fısıltı sezer sezmez Arapları göz önünde ispirtolu bezle silmek maharetini gösterdi...

Garp Haberleri:

Lemonnier Koşusu

On yedinci defa icra edilen bu cross country Fransa'da büyük bir merakla takip edildi. Bu seferki koşuya ahiren tekrar amatörlüğe kabul edilen meşhur Vermeulen'de dâhildi. Yarış pek heyecanlı oldu. Vermeulen ile Brossard daha ilk sırada arayı açtılar. Ondan sonra adım adıma beraber giden bu iki şampiyon eski galipleri çoktan aşmışlardı. Nihayet Vermeulen rakibini geride bıraktı. Hedefe vasıl olduğu zaman arada 300 metre fark vardı.

Büyük şampiyon bu sayede eski şöhretini kazandı. Paris sokakları Vermeulen adı ile çalkanıyor. Koca koşucu bütün rakiplerini geçmekle kalmamış mesafenin rekorunu da kırmıştır. Neticeler ber-verch-i âtîdir:

1. Vermeulen 41 dakika 21 saniye
2. Brossard 42 dakika 30 saniye
3. M. Denis 42 dakika 41 esaniye
4. Schnellmann 43 dakika 2 saniye
5. S. Denis 43 dakika 16 saniye

Paris sokaklarında yapılan büyük cross country müsabakasında meşhur Vermeulen birinci gelirken

Dempsey Sigara İçmezmiş

Jack Dempsey hiç sigara içmezmiş. Fransa'da Ledoux, Criqui ve Nilles boks kralını taklit ediyorlar. Bir Fransız gazetesi bunlar istisna edilirse bütün boksörlerin kendilerini tütünle zehirlediklerini söylüyor.

Spor Âlemi. – Bir de bize sorsalar?...

Eugene Criqui ile Mülakat

Bir Fransız Muharririnin İntibâât ı

Gaskonya Körfezi'nin fırtınalı denizi karşısında, Avrupa şampiyonu Eugene Criqui, rocking chairde uzanmış yatıyor. Şampiyon, refikası ile Payartis'e gelmiş, istirahat ediyor. Üç senelik mütemadi müsabakalardan sonra, bu onun hakkı!

İşte önümde biraz hafif ve solgun duran bu küçük adam Fransa'nın "büyük ümidi"dir. Yakında Amerika'yı telaşa verecek! Lakin o bundan mağrur değil...

Criqui, herkes için büyük şampiyondur. Lakin kendi kendine alelade bir boksördür.

Bana istirahatten bahsetti:

Dünya şampiyonluğu için Johnny Kilbane ile karşılaşacak Criqui

Son beyanatı münasebetiyle

- "Antrenman beni asıl maçlardan fazla yordu. En zayıf hasımlarıma karşı bile gayet hazırlıklı çıktım biliyor musunuz? Bu ne kadar yorgunluktur. Mesela Ledoux ile dövüşe çıkarken zayıflamak mecburiyetinde idim. Neler çektim.

Şimdi ense büyütüyorum. Rahat ediyorum. Dün tartıldım. 59 kilo 300 gram (!) daha bir iki kilo şişmanlayıp sonra idmana başlayacağım."

***

Criqui şahane bir köşkte oturuyor. Amerikalılar buraya bayılırlar. Boksörün dairesi geniş taraçalı ve denize karşıdır. İşte Criqui, buradaki hayatını anlatıyor:

- "Pek az sokağa çıkıyorum. Bilirsiniz ki ben uykuyu çok severim. Burada öğleden veya saat birden evvel kalktığım olmuyor. Yemek, bilardo, gezinti, ziyaret... Sonra eve. Erkenden yatıyorum."

- O hâlde hiç spor yapmıyorsunuz?

- "Bilardodan başka hiç... Ancak haftada bir veya iki defa ayna karşısında hafif hareketler..."

- Ya dünya şampiyonluğu hiç düşünmüyor musunuz?

- "Tabi hayatımın yegâne gayesi odur. Emin olunuz iyi çalışacağım ve unvanı beraber alıp getireceğim."

Criqui daldı. Belli ki üç sene evvelini düşünüyor. "İnsan olduğu gibi kalmaya çalışmalı. Bakınız ben ne isem yine oyum. Yalnız muvaffak olmak tali'ine mazhar oldum. Peki, sonra, yine eski Criqui'yim. Dostlarımı hiç kırmadım.

Eudeline'e dünya şampiyonluğu maçını elde ettiği için çok medyun-ı şükranım. Kilbane'in önüne emin ve hazır çıkacağım. Ellerim iyileşti. Yalnız bu sefer bari Matthews maçındaki kadar az bandaj koymasalar... Ellerim kırılıyor... Niyetim? Refikam iyileşinceye kadar burada kalmak, biraz dolaşmak... Sonra Eudeline ile beraber Amerika'ya ve..."

Criqui bitirmedi. Lakin ümitler gözlerinde okunuyordu. Büyük şampiyon gülerek:

- "Fakat o da sıkı vuruyor ha!"

Dedi.

Bill Brennan Mağlup Oldu

10 devrelik bir maçta Floyd Johnson namında bir ağır sıklet, Billy Brennan'ı sayı hesabıyla mağlup etmiştir.

Siki'nin Şampiyonluk Mirasları

Battling Siki'nin Fransız Federasyonu tarafından diskalifiye edildikten sonra Beynelmilel Federasyon'a da rapor edildiği malumdur. Ahiren Beynelmilel Komisyon, Siki'den dünya yarım ağır sıklet, Avrupa ağır ve yarım ağır sıklet şampiyonluklarının ref'ine karar vermiştir. Bu suretle bu üç unvan açık kaldığından yeni şampiyonluk maçları için her federasyondan boksör isimleri istenecektir. Fransız gazeteleri yarım ağır sıklet şampiyonluğu için Avrupa'da Carpentier ile İngiltere şampiyonu Jack Bloomfield'i ve dünya şampiyonluğuna da Harry Greb'i namzet gösteriyorlar.

Jess Willard Tekaüde Sevk Edildi

New York Boks Komisyonu eski dünya şampiyonu Jess Willard'ı tekaüde sevk etmiştir. Willard'ın yaşı geçkin olduğundan hiçbir şampiyonu davet edemeyecektir. Diğer memleketler federasyonlarının da bu usulü tatbik edecekleri mervîdir.

1924 Olimpiyatı'na Hazırlıklar

1924 Olimpiyatı için bütün devletler hummalı bir faaliyet göstermektedirler. Amerikalılar bütün atletlerini göndereceklerdir. Şimdiye kadar iştirakten istinkâf ettikleri tenis turnuvalarına bile adam yollayacaklarmış. İtalyanlar, İspanyollar hazırlıklarında berdevamdırlar.

Sultanîlerimizde Spor:

İstanbul Sultanîsi Sınıf Müsabakaları

Kısm-ı İptidai 2–Kısm-ı Tali Üçüncü Takım 6

15.1.339 Pazartesi günü havanın müsait olmamasına rağmen İstanbul Sultanîsi'nin samimi kardeşleri arasında bu müsabaka için büyük bir sabırsızlık vardı.

Saat 3.5'te müsabıklar taraftarlarının alkışları arasında göründüler ve biraz sonra kaptan-ı umumînin hakemliğiyle oyuna da ibtidâr edildi.

Umumi görünüşte İptidailerin müdafaası daha zayıftı ve bu vaziyetten Tali muhacim hattı birinci, ikinci sayılarını taraftarlarının alkışları arasında yaptılar. Buna diğer devrede İptidailer de pek güzel akınlar ile cevap vererek oyunu beraber bir safhaya soktularsa da Taliler üçüncü dördüncü ve nihayet altıncı sayılar ile rakibinden yükseldiler.

Spor Âlemi. –Bu gayretli kardeşlerimizin kaptanlarını tebrik ederiz.

Mekteplerimizde spor tevessü ederken İstanbul Sultanîsi Kısm-ı İptidai–Kısm-ı Tali üçüncü takım müsabakasına başlanırken

Futbol Âleminde Merkezî Avrupa

Çekoslovak Gazetelerinin İstanbul Muhabirinden:

Çekoslovakya'da

Şampiyona maçları hitama ermiştir. Netice ber-veçh-i âtîdir.

Birinci, Sparta on üç oyun 13 galibiyet 26 sayı

İkinci, Slavia on üç oyun 12 galibiyet 24 sayı

- Slavia ile Čechie Karlín arasında icra olunacak maç kupa şampiyonunu tayin edecektir. Yarım final oyunlarında Sparta takımı üçe karşı iki sayı ile Slavia takımına mağlup olmuştur.

Çekoslovak Takımları İspanya'da

Union SC ile Čechie Karlín muhtelit takımı İspanya'da birçok galibiyet ihraz etmiştir. Valencia Futbol Kulübü'ne 7-0, İron Real Kulübü'ne 5-3, Santander Racing Kulübü'ne 7-0 sayılarıyla galip gelmiş ve Madrid'de Athletic Kulüp'le yaptığı iki maçta bir defa 2-2'ye berabere kalmışlar, bir defa 0 -2 ile mağlup olmuşlardır.

İspanya şampiyonlarına karşı yaptığı son maçta da birinde 3-3 berabere, diğerinde 3-2 sayı ile mağlup olmuştur.

- Sparta takımı ise İspanyol şampiyonunu üç defa mağlup etmiştir 1-0, 4-0, 4-0.

Macaristan Şampiyonluğu

Birinci Újpest Torna Kulüp

İkinci Magyar Testgyakorlók Köre (M.T.K.)

- M.T.K. İspanya'ya icra ettiği seyahatinde:

M.T.K.– F.C. Barcelona ile sıfır sıfıra berabere ve 4-0 ile galip gelmiştir.

M.T.K.- Santander Racing takımına 7-1 ile kazanmıştır.

Macar şampiyonu İtalya seyahatinde de bir maç kazanmış ve iki maç kaybetmiştir.

Avusturya Şampiyonluğu

El'ân hitama ermemiş olmakla beraber neticenin şöylece tayin edeceği tahmin olunmaktadır:

1'nci amatör F.C. Viyana

2'nci Rapid F.C. Viyana

3'ncü Wiener Spor Kulüp

- Amatör ve Wiener Spor Kulüp, İspanya'da mağlup olmuşlardır.

Almanya'da

Almanya'da bu sene resmî şampiyonluk maçları icra olunmamıştır. Mâhâzâ şimdi en kuvvetli takım olup ve şampiyon sırasına geçen Fürth takımı, Hamburg takımını sıfıra karşı on golle mağlup etmiştir.

Bu mühim galibiyetten başka Nürnberg takımını da dört defa mağlup etmiştir.

Spor Âlemi: Bu son haberi kayd-ı ihtiyatla derç ediyoruz.

İdman İttifakı'nın Fransızlara Karşı İlk Faaliyeti

Muhtelit takım bu haftadan itibaren idmanlarına başlıyor. Geçen perşembe günü şark mahfilinde yapılan içtimada muhtelit takım oyuncuları ber-veçh-i âtî intihap edilmişlerdir.

Sabih, Alâeddin, Zeki, Hüsnü, Rüştü, Şükrü, Bedri, Nihat, İsmet, Refik, Edip, Kadri-Kâmil, Cafer, Sadi, Nedim, Şekip Beylerdir.

Müsabıkların on yedisi dahi münavebe ile aynı talim müsabakalarına ithal edilecek ve sıra bekleyenlere oynayanların hataları gösterilecektir. Takımın antrenörlüğünü kabul eden İttifak Reisi Ali Sami Bey tarafından her müsabakadan evvel birkaç kaide gösterilip yarım saat kadar tek kale ile tecrübeler yapılacaktır. Oyuncularda bilhassa devam, dikkat ve itaat evsafı aranılacaktır. Takıma tedricen tayin ve pasta müselles usulleri, hücum ve müdafaa eşkal-i muhtelifesi gösterilecektir. (İmkân olduğu takdirde kârilerimizi takip edilen usullerden haberdar edeceğiz.) Takım önümüzdeki pazar günü Kadıköy İttihat İdman Meydanı'nda İngilizlere karşı ilk talim müsabakasını icra edeceğinden oyuncuların behemehâl saat bir buçukta Fenerbahçe Spor Kulübü'nde ispat-ı vücut etmeleri lâzımdır. Şimdiye kadar muhtelit takım böyle esaslı bir surette çalıştırılmamış olduğundan futbolcularımızın âsâr-ı terakki göstermeleri ve gelecek olan Fransızların en güzide takımına karşı pek çetin bir rakip olarak çıkmaları memuldür. İdmancılarımıza muvaffakiyet temenni eder ve atletik idmanlarda dahi aynı faaliyetin tatbikine intizar eyleriz.

Spor teşkilatıyla vesaitinin henüz ikmal edilmemiş olması hasebiyle bu intihapta Türk futbolcularının bihakkın temsili gayrikabil olduğundan takıma Türk Millî Futbol Takımı namı verilmemiştir.

Anadolu'da Spor Âlemi:

Bursa'da Spor

Şimdiye kadar güzel Bursa'da yapılan müteaddit futbol müsabakaları ancak oradaki gençler arasında deveran ederek kalmış ve hariç ile temas edememişti. İki buçuk senedir hunhar düşmanın kabza-i esareti altında inleyen Yeşil Bursa'mızın gençliği bütün mevâni ve müşkülata karşı kulüpler tesis ile el altından gizli içtimalar yapıp mümkün mertebe esareti kırmış ve zamanla mütenâsiben spora –bilhassa futbola– devam etmiştir. Yunanlıların içtimalar esnasında yapmış oldukları baskınlar ve neticedeki istintaklar bu azimkâr gençlerin faaliyetlerini bir nebze olsun kesr edememişti. Son zamanda ahvalin birdenbire tahavvülü ile kulüplerdeki faaliyette bi'l-mecburiyete tevakkuf etmiş bulunuyordu. Nihayet şanlı ve muzaffer ordumuza kavuşan Bursa sporcuları geçirmiş oldukları devre-i tevakkuftan saha-i faaliyete atılarak bazı futbol müsabakaları ve ayrıca da Kurtuluş İdman Bayramı yapmışlardır. Mekteplerin açılması ve tedrisata başlanması üzerine de futbol kulüpleri geçen haftadan itibaren samimi yeni sene maşlarına başlamışlardır. Bu müsabakaların neticelerinden kârilerimizi haberdar edeceğiz.

Ankara'da Spor

Ankara'daki spor kulüplerini kârilerimize takdim ederken tamamen hepsinden malumattar olamıyorduk. Son mektuplardan aldığımız haberlere göre bugün bizim birinci takımlara muadil Ankara'da beş kulüp vardır ki bunlar da Talimgâh, Ankara İdman Yurdu, Anadolu Sanatkârân Gücü, Sultanî, Turan Sanatkârân Gücü takımlarıdır.

Bu takımların yaptıkları müsabakalar çok heyecanlı oluyor. Yalnız aralarında birlik olup olmadığını bilemiyoruz. Eğer yoksa bu gençlerimizin behemehal bir fikstür yaparak çalışmalarını tavsiye ederiz.

Ve bu suretle senenin şampiyonu İstanbul'un birincisi ile çarpışır ise herhâlde o oyun pek merakla beklenir...

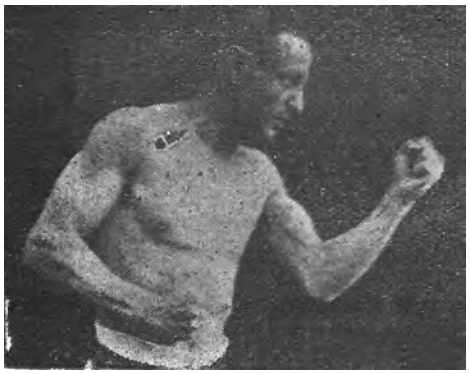

Ankara'mızda boks amatörleri
Talimgâh'tan Muhtar Yavuz Bey

Samsun'da Spor

Sporca büyük faaliyet gösteren Trabzon'umuzun diğer kasabalarında da spor tevessü etmeye başlamıştır. Şöyle ki Samsun'dan gönderilen haberlerde birkaç ay evvel teşekkül eden Samsun Al Yıldız Spor Kulübü pek az zaman zarfında gençleri arasında futbol, güreş, boks, atletik amatörleri yetiştirmeye başlamıştır. Her şehrimizde bu gayret devam edip metot dâhilinde gençlerimiz çalıştırılırsa kim bilir birkaç sene sonra sevimli Anadolu'muzdan kaç şampiyon çıkacaktır.

Ankara'daki kuvvetli futbol takımlarını kaydederken
Anadolu Sanatkârân Gücü birinci takımı: (1) Kazım, (2) Mustafa, (3) Rıfat, (4) Galip, (5) Şaban, (6) Memduh, (7) İbrahim, (8) Emin Abidin, (9) Nuri, (10) Şevki Beyler

---

Samsun'da Yüzbaşı Rıdvan Safa Bey'e koleksiyonlar gönderilmiştir.

Şehrimizdeki İngilizlerin Maçları

Mecmuamız bu numarasından itibaren İngilizlerin en kuvvetli takımlarının yaptıkları müsabakalardan kârilerini haberdar edecektir. Geçen hafta zarfında Taksim Stadyumu'nda icra edilen müsabakaların neticelerini derç ediyoruz:

Ankara'mızda boks amatörleri
Talimgâh'tan Ertuğrul Şeref Bey

Bahriyeliler arasında:

Revenge 3–Malaya 0

11 Kânunusani Perşembe günü Revenge Dretnotu birinci takımıyla Malaya Dretnotu ikinci takımı arasında icra edilen müsabakada sıfıra karşı üç sayı ile Revenge birinci takımı galip gelmiştir.

Malaya 4–Iron Duke 0

13 Kânunusani'de Malaya Dretnotu birinci takımı ile Iron Duke Dretnotu birinci takımı arasında yapılan bu büyük müsabaka çok hararetli cereyan etmiş ve neticede sıfıra karşı dört sayı ile büyük bir faikıyet önünde İngiliz Bahriye Şampiyonu Iron Duke takımı mağlup olmuştur.

Armistice Cup Müsabakaları

İngiliz beriyye efradı arasında Armistice Kupası maçları başlamıştır. Grupta İskoçlar, Topçular ve İrlandalılar vardır.

Irish Guards 2-Engineers R.S.Ş.K 2

12 Kânunusani Çarşamba günü Armistice Kupa ilk maçı Irish Guards takımı ile Engineerslılar arasında icra edilerek iki ikiye berabere kalındı.

Coldstream Guards 0–Gordon İskoçları 3

18 Kânunusani Cuma günü aynı kupanın ikinci müsabakası da icra edilmiş ve neticede sıfıra karşı üç sayı ile Gordon İskoçları galip gelmiştir.

Fenerbahçe–Iron Duke

Geçen cuma günü Taksim'de icra edileceğini yazdığımız Iron Duke müsabakasına Fenerbahçeliler geldiği hâlde Iron Dukelular maatteessüf kendileri yerine bir mektubu geldi. Ve bunda müsabakada bulunamayacaklarından teessürlerini tebliğden sonra kömür almak emri verildiği yazılıyordu. Bu vaziyet karşısında kalan stadyum müdüriyeti Fenerbahçelilere o gün maçları yapılacak üç torpido takımından –iki takım evvelce oynadığı halde– muhtelit bir tim çıkarılarak bir egzersiz yaptırılmıştır. Bu egzersizde İngilizler Fenerbahçelilere nazaran kuvvetsizdi. Ve neticede sıfıra karşı yedi sayı ile Fenerbahçe faik bir vaziyette bu egzersizi nihayetlendirdi.

Bir Tashih

On dört numaralı nüshamızda bisiklet yarışları hakkında teşvik-amiz birkaç satırdan sonra amatör bir gencimizi de takdim etmiştik. Yalnız takdim ederken ufak bir yanlışlık yapılmış ki bu da Taksim Stadyumu'nda yapılan beynelmilel yarışlarda ikinci geldiğini yazacağımız yerde üçüncü geldiği Gülhane Parkı'nı kaydettiğimizden arkadaşları arasında dedikoduya meydan vermemek için tashih etmek mecburiyetinde kaldık.

Konya mekteplerinde futbol için çalışılırken
Konya İdadi-i Askerîsi'nde muayyen Zafer Futbol
ikinci takımı

Mecmuamızın teşebbüsleri arasında:

Büyük Spor Âlemi Koşusu

Şubatın nihayetlerine doğru mecmuamız yeni bir teşebbüsü daha mevki-i fiile koyacaktır. Bu teşebbüs, spora halkımızı yakından temas ettirmek için İstanbul sokaklarında icra edilecek büyük bir koşu olacaktır. Spor Âlemi Koşusu namını alacak bu yarış her sene aynı mevsimde tekrar edilmekle beraber birinci, ikinci, üçüncülüğü kazananlarda madalya ile taltif edilecektir:

1- Gelecek sayılarımızda tarih, gün, saatine kadar tafsilat verilecek bu koşuya her mektepli ve bütün kulüp gençleri iştirak edebileceklerdir.

2- Dâhil olacak Türk gençleri Şubat'ın onuncu günü akşamına kadar idarehanemize ismi ve adresini havi bir mektup ile bir kıt'a da resimlerini göndermeleri lâzımdır. Bu şeraite riayet etmeyen gençler aynı günde müsabakaya ithal edilmeyecektir. Ve aynı tarihten sonra da müracaat kabul olunmayacaktır.

3- Yarış, Şişli tramvay mevkiinden bed' ile Harbiye, Taksim, Beyoğlu, Şişhane Karakolu Köprü, Sirkeci, Alemdar Caddesi ve oradan Sultan Ahmet'e gelinip Ayasofya cihetinden Sultan Ahmet Parkı'nda da bir tur yapıldıktan sonra birinci parkın dâhiline girilecektir. İhtimal bu saha bir haftaya kadar tebeddüle uğrayacaktır.

4- Yarış tayin olunacak günde, hava ne kadar şiddetli olur ise olsun icra edilecektir.

5- Yarışa girecek gençlerin behemehâl kısa pantolon, beyaz gömlek ve ayaklarında iskarpin bulunması lâzımdır. Çıplak ayak, renkli mintan ile müsabakaya girmek memnudur.

6- Müsabıkları birkaç otomobil ile müteaddit bisikletler takip edecek ve birçok yerlerde mecmua tarafından vazedilen memurlar tarafından numaraları kontrol edilecektir.

7- Bu müsabakanın büyük Avrupa koşularına benzemesi ve şu suretle İstanbul'umuzu fazla alakadar etmesi için ziyade gencin dâhil olması arzu olunur.

8- Müsabakaya dâhil olacak gençlerin başlangıçta, yarış esnasında intihada Kemal Film gazetesi tarafından sinemaları alınıp bilahare bütün İstanbul sinemalarında ve Anadolu'da gösterilecektir.

9- Her genç bu yarışa şimdiden müracaat edebilir.

10- Müracaat mahalli Bâbıâli'de Klişeci Alâeddin Bey'in atölyesinde Spor Âlemi Müdüriyeti.

Geçen Haftaki Mektepliler Maçları

Geçen hafta icra edilecek müsabakalar sahanın fazla çamur ve havanın ziyade yağmurlu olmasından tarafeynin rızasıyla tehir edilmiştir.

Spor Âlemi Küçükler Kupası Maçları

Geçen perşembe günü icra edilecek üçüncü takım müsabakalarında Süleymaniyeliler eksik bulunduklarından Darüşşafakalılar tarafından seremoni yapılmıştır.

(Gönderilmiştir)

Topkapı Kulübünde Heyet-i İdare İntihabı

19 Kânunusani Cuma günü saat üçte Topkapı Spor Kulübü'nün senelik kongresinde re'y-i hafi ile yapılan intihabatta Reisi Doktor Fethi, Muhasib-i Mesul eşraftan Raşit, Murahhas-ı Mesul İstanbul Amele Birliği Reisi Mehmet, Kâtib-i Umumî Ali Nihat, Tahsildar Hazım, İdare Memuru İbrahim, Kaptan-ı Umumî Muslihiddin Beyler intihap edilmişlerdir.

Sevgili Kârilerimize

Mecmuamızı daha iyi görmek isterseniz aldığınız nüshadan itibaren muntazaman biriktiriniz.

Spor Âlemi Mecmuası Müdüriyet-i Muhteremesine:

Muhterem Efendim

Kulübümüzün bani ve müessislerinden ma'dud bulunan Spor Âlemi mecmuası sermuharrir-i muhteremi Burhanettin Bey'in biraderi ve Anadolu İdman Kulübü oyuncularından Diş Tabibi Hüdai Ziya Bey'in sene-i devriye-i vefatına müsadif 18 Şubat sene 339 Pazartesi günü kabri ziyaret edileceği cihetle kendisini tanıyanların kulüpte erken hazır bulunmaları için muhterem mecmuanızın tavassutunu rica ederim. 22 Kânunusani sene 339 Pazartesi.

Kârilerinizden ve Anadolu İdman Kulübü azâsından bir zat

Kemal-Film

İkinci Büyük Türk Kurdelesi

BOĞAZİÇİ ESRARI

Şark hayatına müteallik ve büyük bir aşk-ı ihtiras macerasını musavver Türk kurdelesi

Mürettip ve nazımı: Ertuğrul Muhsin...

Mevzu, İstanbul'un en şirin manzaraları ve tarihi diğer dekorları içinde canlandırılmıştır.

Bu film mümtaz bir Türk Heyet-i Temsiliyesi tarafından temsil edilmiştir.

Heyet-i Temsiliye meyanında büyük Rus sanatkârı

Madam Saramatof da vardır.

Les Victoires
De la Fiat en 1922

1922 Senesinde
"Fiat"ın büyük muvaffakiyeti

Grand Prix de l'Automobile Club de France 15-VII-1922 Circuit de Strasbourg Km. 802,800
Fiat 1 ére

Fransa'da Otomobil Kulübü'nün büyük muvaffakiyeti 15.7.1922 "Strazburg" seferi 802,800 kilometrede "Fiat" birinci

Grand Prix d'Italie Voiturettes 3-IX-1922 Circuit de Milan Km. 600 Fiat 1 ére – 2 éme – 3 éme – 4 éme.

İtalya "Voiturettes" büyük mükâfatı
3.9.1922 "Milan" seferi 600 kilometrede "Fiat" birinci, ikinci, üçüncü, dördüncü

Grand Prix de l'Automobile Club d'Italie 10-IX-1922 Circuit de Milan Km. 800 Fiat 1 ére – 2 éme.

İtalya Otomobil Kulübü'nün büyük mükâfatı 10.9.1922 "Milan" seferi 800 kilometrede "Fiat" birinci, ikinci

Matbaa-i Ahmet İhsan ve Şürekası

Sene 4

SPOR ÂLEMi

Numara 18

Türk muhtelit takımının güzide kalecisi
Altınordu'dan Nedim Bey **(Muhtelit takımının resimleri dâhildedir.)**

Altınordu Müsameresi

7 Şubat 39 Çarşamba akşamı
Kadıköy- Hale Tiyatrosu'nda
(Bir donanma Gecesi) Darülbedayi'
tarafından

1 Şubat 339	Nüshası 5 kuruştur	Numara 18	Yeni Sene / Dördüncü sene – Numara 80

SPOR ÂLEMi

Her hafta perşembe günleri neşir olunur. Spora ait mecmuadır.

Bend-i Mahsus:

İstanbul Koşusundan Evvel

Mecmuamız tarafından mart iptidalarında icra edilecek Büyük İstanbul Koşusu için müracaatlar başladı. Bu gibi yarışlar memleketimizde daha ilk olarak yapıldığından birçok yanlışlıklara kapılmak ihtimali vardır. Mâhâzâ bu hataların mümkün olduğu kadar önünü alacağımızı zannediyoruz. Bir buçuk sene kadar evvel teşebbüsümüze pek küçükten başlamıştık. O sırada parkta tertip edilen müsamerede Fatih Koşusu'nu yaptırdığımız zaman halkta fazla bir merak görülmüştü. Şöyle ki Divanyolu'nu takip eden koşucuları etraftaki dükkânlardan bile teşyi ve teşci edenler bulunuyordu ve o müsabaka bize bir Ömer Besim hediye etti. Bu genç parka birinci olarak dâhil olduğu zaman herkes tebrik ederken simasını öğrenmeye çalışıyordu. Aynı günde Park-Makriköy (azimet-avdet) bisiklet koşusu da yapılmıştı. Bu gibi yarışlara daha henüz alıştığımızdan fena görenler bulundu. Fakat biz bu şubede daha ileri giderek geçen sene kış esnasında ecnebi ve Hristiyanlar arasında yapılan Büyük Kâğıthane Koşusu'na da mecmuamız namına bir Türk takımı ithal etmiştik. Her grup dört idmancıdan ibaret olduğu hâlde -havanın bozukluğundan- biz ancak üç kişi ile dâhil olmuştuk. İştirak eden yedi millet arasında dört idmancının başarabildiği bu büyük müsabakayı biz üç genç ile bitirmiş ve nihayette de gençlerimiz gümüş madalyalar ile taltif edilmişlerdi. İşte o günlerden artık epeyce uzaklaşmış bulunuyoruz. Şimdi yeni bir teşebbüs peşindeyiz. Ümit ederiz ki bundan da muvaffakiyetle çıkabileceğiz.

***

Koşu Şişli'deki tramvay mevkiinden bed' edip Büyük Cadde'yi takiben Sultanahmet'e kadar gelecek ve orada yapılacak bir turdan sonra nihayetlendirilecektir.

Müsabıklar, beyaz gömlek ile kısa pantolon ve aynı zamanda ayakkabı (çivili terlikten maada) giyeceklerdir.

Arkalarına asılacak numaralar caddenin müteaddit yerlerinde kontrol edilecek ve sokaklarda bütün yarış esnasında kendilerine otomobil ve bisikletler refakat edecektir.

***

Bu müsabakayı yaptırırken Fransa'da L'Auto gazetesinin son tertip ettiği büyük yarışı hatırladık. Garp haberlerimizde tafsilatı verilen bu koşuya 1874 Fransız genci dâhil olmuş ve bütün sokaklar temaşa-gerler ile dolmuştur. Biz bu kadar fazla istemiyor isek de herhâlde yüz genç bulunmalıdır ki bu gibi faaliyetlere alışmayan gözlerde ve dimağlarda iyi bir iz bıraksın...

***

Müsabakalara iştirak edecek gençler şubatın on beşinci günü akşamına kadar muntazam adresleriyle birer fotoğraflarını idarehanemize göndermeleri lâzımdır.

Mazlum ve Münir'in Yeni Maçları

Mazlum ve Münir'in elleri iyileşmediğinden diğer maçları teehhür etmiştir. Mâhâzâ Mazlum 27 Kânunusani'de Viyana'da Almanya'nın hafif sıklet boksörlerinden Jaeckel ile çarpışacaktır. Bundan sonra 4 Şubat'ta Stuttgart'ta Alman nim vasat boksörlerinden Kuendig ile ve 10 Şubat'ta da Peşte'de Fransa nim vasat boksörlerinden Maerten ile karşılaşacaktır. Münir Bey ise maçlarına ancak gelecek ay başlayabilecektir.

Spor Külliyatımızdan Futbol (7):

Mütehassıslar Ne Diyor?

Fransız ve İngiliz tarzları hakkında mütehassısların fikrini anlamakta faydadan hali olmadığından bunlardan ileri gelenlerin fikirlerini bîtaraf bir hakem olarak buraya derç eyledik:

Red Star Kulübü ve Fransız Millî Takımı merkez muhacimi Paul Nicolas diyor ki:

Fransız Millî Takım oyuncularından Nicolas

"İngiliz ve Fransız tarzlarının bilhassa hücum itibariyle birbirinden ayrı olduğu fikrindeyim. Her memleketin müdafaa hatları hemen hemen yekdiğerinin aynıdır. Forvetlere gelince; onlar yek-nazarda anlaşılacak derecede farklıdırlar.

İsveçliler, İsviçreliler, Hollandalılar ve İngilizler iyi ezberlenmiş bir ders gibi ağır ağır fakat fennî oynarlar. Bununla o memleketlerde futbol jimnastik adımıyla oynanır demek istemiyorum. Oyuncular ayrı ayrı çabuk ve çeviktir. Fakat onun beraberliğinde bir batâet meşhûttur. Fransa'da ise muhacimler ahengi ihlal etmeyecek bir sürat-i daimenin daima muhafazasına gayret ederler.

Umumiyetle bu ecnebi oyuncularını seyredenler, topu daha almadan evvel bu adamlar ne yapacaklarını bildiklerine kani olurlar. Biz ise topu aldığımız zaman çok defa ne yapacağımızı kararlaştırmış değiliz. Nihayet topu alırken belki bunu biraz düşünmüş bulunabiliriz. Onun içindir ki zaten mevcut olmayan kanaatimizi öğrenemeyen hasım oyuncuları bu hâlimizle şaşırır.

Paul Nicolas

Cihanın en iyi kalecilerinden ve Fransa'nın en yüksek kalecisi Chayriguès iki tarzı mukayese ediyor:

Fransız Millî Takım kalecisi Chayriguès

"Fransız oyunu, bizce derhal zihne tebâdür eden bir şekil olduğu hâlde rakiplerimiz bunu bir türlü anlayamamaktadırlar Belçika'da çalışan bir İngiliz çalıştırıcı bizim oyun için "Bu futbol bizimkinden başka bir şey!" diyordu. Yakın zamana kadar böyle düşünmekte haklı idiler. Fakat iki, üç mevsim var ki Fransız sistemi kendini topladı ve hatt-ı hareketini tespit eyledi. Muhacimlerimiz bir kıymet-i mahsusayı haiz bir tarz-ı hücum takip etmektedirler.

Her zaman kafa tutabildiğimiz Belçikalılarınkine nazaran daha seri olan ve mütenevvi olan bizim oyun, fennî fakat çok ağır olan İsviçrelilerin sistemine tefevvuk etmektedir.

İtalyanlar kadar şedit olmamakla beraber onlardan iyioynarız. Fakat İspanyollar bizim hasâilimizle, bizi mağlup ederler.

Güzel bir karşılama
Brezilya takımının kalecisi Kuntz, Şili'ye karşı yapılan müsabakada seri bir hücumu iade ederken.

Çekoslovaklara gelince; onlar Fransızlar kadar seri, İskoçlar kadar fennî ve Çekoslovaklar (!) kadar azgın oynarlar.

İyi çalışmaları ve bu sene cidden iyi bir takıma malik olmaları yüzünden Hollandalılar bizi ferah ferah yendiler. Danimarkalılar ise daima mütefevviktirler. Bu adamlar, sükûn ve büyük itina ile oynarlar. Mâhâzâ artık terakki etmedikleri his olunuyor.

Anglo-Sakson tarzını takip eden milletlerin futbolda evc-i kemâle vasıl olduklarını zannediyorum. Hâlbuki, biz henüz bu âleme ayak basmaktayız.

P. Chayriguès

Fransız Millî Takım oyuncularından Henri Bard, Fransızların baş oyununu İngilizlere bırakmak, yalnız ayakla oynamakta oldukları fikrindedir:

Fransız Millî Takım oyuncularından Henri Bard

"Her memleketin kendine mahsus bir futbolu var mıdır? Hem evet hem hayır. Bu oyun bütün eşkâliyle İngiltere'den gelmiştir.

Umumiyetle Fransızlar, küçük topaç gibi cevval iken İngilizler iri ve soğukkanlılardır. Binaenaleyh bu iki ırkın oyun tarzlarının tehalüfü pek tabiidir. "Bir İskoç tarzı olan yerden oynamak (topu yükseltmemek) Fransa'nın büyük takımlarında, hiç değilse Fransız Millî Takımı'nda yerleşmiş gibidir ki; bu takım bütün muvaffakiyâtını bu tarza medyundur.

Top ayakla oynandığı zaman kaleye daha emin ve seri suretle sevk edilmek hasebiyle muvaffakiyet daha fazladır fakat seri oynamak elzemdir. Fransızlar haslet-i fıtriyeleri sevkiyle ayak oyununu tercih etmekte ve seri oynamaktadırlar.

İngilizlere gelince, mezâyâ-yı bedeniyelerine güvenerek baş oyununu tercih etmektedirler. Bu suretle İngiliz oyununda oyuncu topa nispetle daha az tebdil-i mevki etmekte iken Fransızlar ihtiyar eyledikleri usul icâbâtından olarak topla beraber daimî seyir hâlinde bulunmak mecburiyetindedirler.

Birinci sınıf bir takımın oyunu vesait ve hasâiline tâbidir. Eğer biz Fransızlar baş oyununu kabul etsek daha boylu hasımlara karşı ne yapabiliriz? Hiç! O hâlde, pek az veya hiçbir baş oyunu yapmamalı ve topu ayakla oynamalı. İşte bizim için futbol!

Henri Bard

Fransız Millî Takımı oyuncularından Dewaquez hücumun yanlardan yapılmasını tavsiye ediyor:

"Birkaç zaman var ki

Fransız oyunu yeni bir usule doğru tekâmül etmeye başladı.

Fransız Millî Takım oyuncularından Dewaquez

Biz hiç de yeni olmayan bir tarz-i tabiyeyi kabul ettiğimiz hâlde bu tabiye hasâil ve evsaf-ı mümeyyize-i ırkıyemizle birleşince büsbütün yabancı bir mektep mahsulü zan olunmaktadır. Fi'l-hâl Fransız Millî Takımı'nın son maçlarında yan hücumlarının çokluğu nazar-ı dikkate çarpmakta idi. Bu geçici bir hadise değildir. Oyuncuların ekserisi bu usulü tatbike bir meyl-i mahsus göstermektedir. Bu bir taklit olsa da netâyic-i hasene verdiği için artık bir mahiyet-i esasiye almaktadır. Binaenaleyh Fransız tab'ına en mülayim ve münasip olan bu tarzı tatbike devam etmeliyiz.

J. Dewaquez"

Peralılar Fransız Federasyonu'na Tekrar Müracaat Ettiler

Peralılar bazı hususî maçlar yapmak için Fransız Federasyonu'na tekrar müracaat etmişlerdir. Netice hakkında malumatımız yoksa da herhâlde muvafakat edildiğini zannediyoruz. Çünkü mecmuamıza son gelen haberlerde Pera takımının evvelce mağlup olduğu Marsilya Olympique takımı ile bir rövanş maçı yaptığı yazılıyor.

Hatta müsabakada Bijou'nun attığı bir korneri Vitalis kafasıyla Marsilya kalesine atarak sıfıra karşı bir sayı ile galip gelmişlerdir.

Dünya Âleminde Tayyarecilik:

Macready 35 Saat Havada Kaldı

Orhan Haydar

Teşrinievvel'in beşinci ve altıncı günleri mülazım John Macready ve Oakley Kelly [14] modelli bir tayyare ile 35 saat, 18 dakika, 3 saniye havada kalarak dünya mukavemet rekorunu kırmaya muvaffak olmuşlardır. Malum olduğu üzere bu rekoru geçen kış zarfında Mineola'da Eddie Stinson ile refiki Bertaud 26 saate iblâğ, o zamana kadar Fransızlar uhdesinde olan bu uçuşu memleketlerine temin etmişlerdi.

Macready (solda), Kelly uçuştan sonra

Macready refakatinde mülazım Oakley olduğu hâlde Kaliforniya'nın Santiago mevkiinde Bahr-i Muhit-i Atlası sahillerine doğru bir cross country uçuşu için yükselmişti. Dünya irtifa rekor dümünü bununla New York veya Washington şehrinden birine itmek suretiyle uzun merhalede ihtisas kesp etmek sevdasına düşmüştü.

Uçuş Nasıl Başladı

Sabahın erken saatlerinde Rockwell Field ve etrafını ihata eden dağlar kesif bir sis tabakasıyla örtülmüştü. Macready ve refiki cross country uçuşları için en mühim bir mâni olan sis ve dumandan kurtulmak için istasyon civarında bir müddet geşt ü güzâra karar vermişlerdi. Fakat Kaliforniya memleketlerini kaplayan sisten kurtulmak imkânı yoktu. Bunun üzerine tayyareciler uzun müddet havada kalmaya karar verdiler. Macready ve arkadaşı bu suretle Rockwell Field üzerinde uzun saatler devrederek bir sene mukaddem New York semasının sisleri arasında Amerika'ya mâl edilen bir muvaffakiyeti Kaliforniya sahillerinde de kazanmak sevdasına düşmüşlerdi.

T2 Tayyaresi

T2 orduya mensup nakliye tayyarelerinden biri olup New York'un Antony Fokker ve şürekâsı tarafından inşa edilmiştir. Bu tip tayyarelerden ikisi ahiren tecrübe uçuşlarında istimal edilmek üzere Amerika ordusu tarafından mubayaa edilmişti. Macready ordunun motor ve makine tesisatının merkezi olan Mccook Field'de geçen mayıs ayı zarfında bu tayyareleri teslim almıştı. Hatta bu iki tayyareden birine kendisine son uçuşta refakat etmiş olan Kelly kumanda ediyordu, Kelly, geçen senenin mühim müsabakalarında bu makine ile orduyu temsile memur edilmişti. T2, 84 kadem genişliğinde büyük bir monoplanedir, kalın ve gayetle metin tahtalardan inşa edilmiş olan kanatlar bu sistem tayyarelere bir garabet bahşetmektedir.

Amerika Rekorları ve Fransızlar

Tayyare ile dünya rekorunun Eddie Stinson tarafından kırıldığı ilan edildiği sıralarda bu haberler bermutat Sen sahillerinde medîd akisler yapmıştı. Eyfel etrafındaki şehirleri tarassudât-ı havaîye istasyonlarının muavenetiyle devr ederek Büyük Farman Guillot Kupası'nı kazanan tayyarecilerine istinat eden Fransızlar Daurat(?), Bossoutrot ilh. gibi pilotları sayesinde bu rekorun kırılacağını ilan etmişlerdi. Gece ve sisler arasında

35 saatlik yeni bir rekor kaydeden T.2 tayyaresi

uzun müddet havada dolaşan Farman Guillot ise Fransa Tayyarecilik mahâfilinin bir vakitler lüzumsuz bir surette işâ'a ettiği miktar derecesinde olmamakla beraber cüz'i bir farkla bu Amerikan rekorunun geçileceği ümit ediliyordu.

Bréguet, Beauchamp, Villacoublay'den haberler o zamanlar Fransızların 40 saat havada kalmak için ihzârâtta bulunduklarını bildiriyordu. Zaman ve vekâyi şimdiye kadar Fransızlara -bütün mesailerine rağmen- böyle bir şeref kaydetmekten daima uzak kaldı.

Tayyarecilik ve Amerikalılar

Tayyarecilik 1912-13'te olduğu gibi muktedir ve cüretkâr tayyareciler elinde büyük ve nâgah-zuhur hadiseler bahşetmek kabiliyetini muhafaza etmektedir. Mamafih en son mahûf makine ise her zaman için muvazeneyi sahipleri hesabına temin edeceği unutulmamalıdır.

Harpten evvelki tayyareciliği maruf olan o meşhur Fransız faaliyeti artık okyanusun öte sahillerine intikal etmiş hadise sayılabilir. Bu mesut memlekette her şeyi gölgede bırakacak bir azamet ve ihtişam ile yükselmeye başlayan tayyarecilik bundan böyle yeni ve müthiş bir kudret göstermeye başlamıştır. Son günlerin başlıca dünya rekorlarını bir hamlede ve birdenbire alt üst etmekle işe başlayan bu yeni dünya adamları az zaman zarfında Binbaşı Schröder'in dediği gibi "Tayyarecilerimiz göğün en yüksek noktasında Amerika bayrağı ile etrafa muhteşem bir çevre nakşettirmeye muvaffak olmuşlardır."

Yeni dünyanın bahtiyar çocuklarını bu gururlarında biraz da haklı görmeliyiz.

Boksör Sabri Mahir'in Viyana'daki Faaliyetinin Tafsilatı

Viyana 5 Kânunuevvel Gazetelerinden

"Sabri Mahir tam manasıyla bir boks sanatkârıdır. Dick Nelson bile vaktinde en yüksek rakiplerle çalışmış olan bu Türk boksörü kadar sanatın en yüksek ve dakik noktalarına vâkıf değildi. Sabri Mahir herhâlde bir usta ve bir şampiyondur. Maatteessüf dün akşam kendisinin tahripkâr vuruşlarını göremedik. Sürat ve fennî, hakkında vazî' bir fikir edinmek kabil oldu. Bacak oyunları, kaçmaları veyahut şimşek süratiyle taarruza geçmesi herhâlde mahallî hiçbir boksörümüzde bulunmayan mezâyâdandır. Bununla beraber hasmına bakmayarak, yine açık noktalarını bulup vurması kendine mahsus bir keyfiyettir. Sabri Mahir, Carpentier, Joe Jeanette, Johnson gibi mühim adamlar ile çalışmış bir boksördür. Siması bilhassa kulakları ve burnu cesaretinin ve zekâsının aynasıdır. Bu Türk boksörünü Viyanalılar ciddî bir maçta görmek isterler."

Viyana 15 Kânunuevvel 922

Sabri Mahir, Bir Şampiyon

"Dün akşamki boks müsameresinin en mühim maçı meşhur Türk boksörüyle (83 kilo) Bauer'un (88 kiloluk) musâraası idi. Sabri Mahir hasmını ikinci devrede mağlup etti. Türk boksörü çok vurmadı. Lakin vurduğu hesaplı olarak lâzım gelen neticeyi istihsal ediyordu. Mahir'in vuruşları hasmını tamamıyla tarumar etti. Mamafih Bauer cesur ve kuvvetli bir boksördür. Sabri Mahir birçok defalar mühim darbelere maruz kaldı. Lakin seri boksör bu darbelerden kaçıyor ve derhâl cevap veriyordu.

Birinci devrede Mahir soldan kaçar gibi göründü ve sağ bir swing vurdu. Hasmı derhâl yere düştü. Fakat yedi sayıda kalktı ve devre nihayetine kadar müdafaada bulundu.

İkinci devrenin bidayetinde korakorda iken on beş santimden vurduğu müthiş bir aparkat Sabri Mahir'i galip mevkiine koydu ve bu sefer menajeri süngeri attı. Ahalinin alkışları boks salonunu yıkıyordu. Sabri Mahir, zengin bir vatandaşının ikram ettiği bir milyon kronu hakkıyla kazandı. Türk boksörünü tekrar iş başında görmek isteriz"

[1] Tafsilatını verdiğimiz bu musâraa hakkında ilk haber bundan iki nüsha evvel derç edilmişti.

Gazetelerde bazı tafsilat:

"Sabri Mahir, Almanya'da birçok talebe yetiştirmiştir. Hatta Viyana'da görmüş olduğumuz en mühim Avusturya boksörlerinden Schmeling (88 kilo) Türk boksöründen çok istifade etmiş ve daha da edebilir. Hatta Battling Siki son ihraz ettiği galebeyi yine Sabri Mahir'e medyundur. Sermayesini iki sene müddetle Almanya'da Mahir'in mektebinde kazandı. Ümit ederiz ki boksörlerimiz bu mühim uzuvdan istifade etmeye gayret edeceklerdir."

Futbol Haberleri:

İstanbul Futbol Muhtelit Takımı İdmanlarına Başladı

İstanbul Muhtelit Takımı 0-İngiliz Muhtelit Takım 0

Geçen pazar günü Kadıköy'ünde Fransızlara karşı çıkacak İstanbul Muhtelit Takımı'nın ilk idmanları yapıldı. Böyle idmanlara memleketimizde daha ilk alışılmaya başladığından oyunculardan bir kısmı gelmemiş, bir kısmı da gelmiş ise de takıma dâhil olmamıştı.

Aynı günde yağan yağmurun Union Kulüp'te bıraktığı çamur izleri de bu ilk idmanın kuvvetini kesreden sebeplerden biri oldu. İşte bu sebepler arasında on yedi esamiden ancak dokuz fedakâr genç çıkabildi ve buna hariçten Suat Bey de ilave olunarak güçlük ile ona iblağ edilebildi. Takım:

Nedim,

Şükrü,

Kadri, İsmet, Nihat,

Bedri, Suat, Zeki, Alâeddin, Sabih Beylerden teşekkül etmişti.

İngilizler ise Essex ve diğer bazı beriyye takımlarının oyuncularından toplanmıştı.

Hakem Fenerbahçe'den Kemal Bey intihap edildi. Daha ilk düdükte başlayan muhtelit takımımızın hücumları oyunun nihayetine kadar aynı şekilde devam ettiyse de maatteessüf sayı yapılamayarak nihayetlendi. Buna da sahanın çamuru ile beraber hasım oyuncularının toplu bulunmaları ve pek ağırlaşmış top ile şut atamamaları sebep gösterilirse de bu müşkülat arasında muhacim hattı yine sayı yapabilirdi.

Takımımızın müdafaası fevkalâde oynadığından orta çizgiden ileri hasım muhacimleri geçemiyorlardı. Arada sıyrılan birkaç oyuncu da tek müdafi Şükrü Bey'in mahirane kurtarışları arasında avdete mecbur oluyordu. Müsabaka bir buçuk saat hep bu beraberlik uzayıp gitti.

Takımımızın ilk müsabakalarında görülecek bazı hatalar hiç şüphe yoktur ki muntazam çalışma ile çabukça izale edilebilir. Yalnız idmancılarımızın ilan olunan saatte bulunmaları ve bir de lüzumsuz münakaşalara kapılmamaları lâzımdır.

Foto: Alâeddin

İstanbul Muhtelit Takımı'nın beş kıymetli muhacimi Başta sıra ile: Bedri, Şükrü, Zeki, Alâeddin, Sabih Beyler

Fenerbahçe 9-Hilal 0

26 Kânunusani Cuma günü Kadıköy'ünde icra edilen Cuma lig maçları birinci takımlarından Fenerbahçe ile Hilal'in müsabakası Sedat Bey'in hakemliği ile yapıldı. Fenerbahçe Takımı:

Feyzi,

Cafer, Hasan Kâmil,

Fahir, İsmet, Kadri,

Bedri, Galip, Zeki, Alâeddin, Sabih Beylerden;

Hilalliler de her zamankinden biraz daha kuvvetsiz olarak çıkmışlardı.

Fenerbahçe'nin ilk seri akınları birbirini takiben Hilal'e iki sayı yapılmasına sebep olduğundan oyunun neticesi daha ilk hamlede kendini gösterdi. Böyle olmakla beraber Hilalliler de son derece gayret ediyorlardı.

İlk partide Fenerbahçe beş ve ikinci partide de dört sayı yaparak müsabakayı kendi lehine nihayetlendirdi.

Galatasaray'ın Sporting Müsameresi

26 Kânunusani Cuma günü akşamı saat altıda Taksim'deki Sporting binasında Galatasaray Kulübü tarafından bir müsamere tertip edilmiştir.

Ekseriyeti Galatasaraylı gençler teşkil eden bu müsamere pek neşeli geçti. İlk evvel müzik ile umumî paten eğlenceleri yapıldı, bilahare yarışmalar başladı.

Birinci numara iki küçük çocuk arasında on turluk paten müsabakası... İkinci numara büyükler arasında 3 turluk paten müsabakası idi.

Galatasaray 5 – İtalyan Keşşafları 0

Bilahare müsamerenin en mühim numarası olan Galatasaray ile İtalyan Keşşafları takımları karşılaştılar. Patenli hokey güç bir oyun olduğu hâlde Galatasaraylılar pek faik bir tarzda galip geldiler.

Takımları: Edip, Hayati, Mahmut, Nusret, Orhan Beylerden teşekkül etmişti ve müsabaka nihayetlenirken Galatasaray sıfıra karşı beş sayı ile hasmından yüksek bulunuyordu.

İkinci takımlar:

Fenerbahçe 6-Hilal 0

26 Kânunusani Cuma günü sabahleyin icra edilen bu küçük oyuncular müsabakasında birinci partide dört, ikincide iki sayı ile Fenerliler galip gelmişlerdir.

Altınordu–Galatasaray

26 Kânunusani'de icra edilecek bu mühim lig maçı, Galatasaray-Malaya müsabakası dolayısıyla tehir edilmiştir.

Yanlış Bir Tefsir

3 Kânunusani sene 338 tarihli nüshamızda Fransızların ilkbahardaki ziyaretlerinden bahsederken bizce "Ümid-i muvaffakiyet, hiç değilse Fransız netâyicine yaklaşmak" melhuz olmak üzere 100 metre sürat ve uzun atlama ile güreş ve futbolu göstermiştik. İstanbul'da Fransızca intişar eden Le Sportif gazetesi bu fikrimizi tercüme ederken, cümleyi ters anlamak neticesi, güreş ve futbolda hiç ümidimiz olmadığını ve ancak atletizmde muvaffak olabileceğimizi yazmış.

Refikimizden keyfiyeti tashih etmesini ve bir daha böyle bir yanlışlığa meydan vermemesini rica ederiz.

Geçen pazar günkü muhtelit takım idmanlarında muavin hattı çamur deryasından sonra duş kapısında
Baştan sıra ile: Kadri, İsmet, Nihat Beyler

Garp Haberleri:

Nihayet...

Carpentier-Siki meselesi halledildi...

Fransız Federasyonu, meselenin tetkikine memur ettiği Tahkik Komisyonu'nun raporunu tetkik ettikten sonra, delâilin noksanı cihetiyle umumî beraata karar vermiştir.

Bu raporda geçen Eylül'ün 24'ünde icra edilen müsabakada kimsenin mücrimiyetine delalet edecek bir hareket görülmediği söylenmiş ve federasyon ortada cezayı istilzam edecek hata görmediğinden yukarıdaki kararı vermiştir.

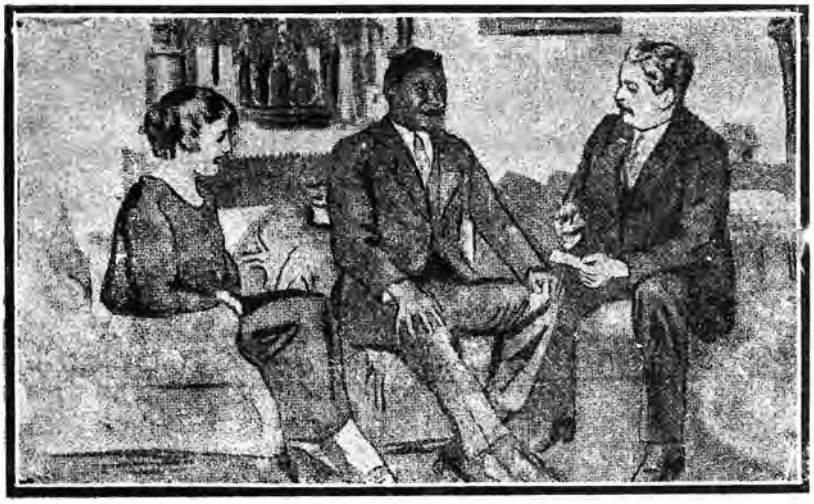

Karardan sonra: Siki'nin odasında
Sıra ile: Siki'nin zevcesi, boksör Siki, Siki'nin yeni menajeri Bruyere

Bu hükmün meşruiyetinden şüphe edilmez. Zira:

Tahkik Komisyonu namus ve malumatlarından şüphe edilemeyecek zevattan terekküp etmiştir. Onlar her şeyi aradılar, sordular. Eğer bir şey bulamadılarsa demek ki bir şey yoktu -yahut ispat edilemeyecek bir şey vardı.

Sonra bu adamlar bütün sa'yleri müddetince ağızlarından harf-i vahit kaçırmadılar. Bu meselede tam bir ketumiyet ibraz ettiler.

Esasen ortada başlıca itham edilen Des-Champs idi. Ümit edelim ki Carpentier'in menajeri şimdiye kadar ihtiyar ettiği karanlık i'vicâclı yollara bir daha sapmasın.

Hellers'e gelince: Siki'nin ithâmâtının altından kalkamadı. Lakin Siki de bu ithamlarını Tahkik Komisyonu'nun muvacehesinde tekrar edemedi. Binaen aleyh hükmü sukût etti.

Zaten işe Carpentier'i karıştırmakta mana yoktu. Eğer bir uyuşma oldu ise bu, iki menajer arasındadır. Bundan böyle organizatörlerin müsabakaya müdahalesi tekrar etmemeli, yalnız gişe ve iskemleler ile meşgul olmalıdırlar.

Gelelim sadede:

Tahkik Komisyonu pek uzun bir rapor yazmış ve şöyle bitirmişti: "...Binaenaleyh âtîde tarafeynce kararlaşan meblağı aşan ilânlar, müsabakanın tertibinde bazı ihmalkârlıklar, ring etrafında intizamsızlıklar gibi profesyonel sporun intizamına sekte verecek hâlâta mâni olmak, kendi kavâid ve nizâmâtını tamamen tatbik etmek vazifesi federasyona aittir. Bu suretle profesyonel sporun bazıları için bir 'temaşa' ve bazıları için bir 'iş' olması menedilmiş olur."

Bu raporun münakaşasından sonra federasyon komisyonun fikirlerini kabul eylemiş, binaenaleyh müsabakanın nizamında cereyan ettiğine ve neticenin hakkıyla istihsal edildiğine kanaat getirmiştir.

Gazete muhabirlerine ne diyorlar?

Battling Siki evinde karısıyla yemek yiyordu. Sorulan suale verdiği cevap aynen derç ediliyor:

- Son karar hakkında fikriniz nedir?

- Güzel! Çok güzel! Lakin benim mağlup olmaklığımın evvelce kararlaşmış olmasını men' etmez. Yemin ederim ki Hellers beni ilk üç rauntta yere atmaya icbar etti. Bana "karını, çocuğunu düşün ve mağlup ol. Yüz bin frank kazanacaksın" dedi. Ben de razı oldum. Fakat dinlemedim.

Zenci boksörün yeni menajeri Mösyö Bruyere karardan memnun kalmadığını söylemiş ve şöyle ilave etmiştir:

- "Harp bitmedi, hasım silahını bırakmadı, biz de mücadeleden vazgeçmedik. 15 Şubat'ta mahkemeye geliniz. Orada hakikati işiteceksiniz. Müsabaka hakkında evvelce katiyen uyuşulmuştur. Mahkemede hakkımızı alacağız. Siki dünya şampiyonudur."

Senegal Mebusu Mösyö Diagne karar hakkında hiçbir hayret eseri göstermemiş ve her türlü fikir beyanından istinkâf etmiştir.

Carpentier ile DesChamps'ın, Siki aleyhine iftira ve tahkir davası açacakları rivayet ediliyor.

İtalyanlar da Olimpiyata Hazırlanıyorlar

İtalyanlar 1924 Olimpiyatı'na fevkalâde bir surette hazırlanmaktadırlar. İtalya'nın büyük şehirlerinden küçük köylerine kadar hummalı bir faaliyet görülmektedir.

İsviçre 2–Avusturya 0

Cenevre: İsviçre–Avusturya futbol müsabakası çok heyecanlı cereyan etmiş ve binlerce temaşa-ger arasında neticede sıfıra karşı iki sayı ile İsviçreliler kazanmıştır.

Siki'nin Yeni Sanatı

Zenci boksör Battling Siki pek yakında "Nakavt" namıyla bir film yapacakmış. Kurdeleyi imal edecek olan kumpanya bir Hollanda fabrikası olup artistler de tamamen Hollandalıdır. Zenci boksör burada kızları çalışan efendilerine kuvvetiyle büyük hizmetler eden bir uşak rolündedir. Kendisinin sinemaya pek uygun olduğu temin ediliyor.

Vermeulen Olimpiyat Müsabakalarına Girmek İstiyor

Meşhur Fransız koşucusu Jean Vermeulen bir rivayete nazaran Olimpiyat müsabakalarına iştirak ettirilemeyecekmiş. Vermeulen evvelce profesyonel olduğu hâlde son zamanlarda amatörlüğe tekrar kabul edilmişti. Onun için kanunen iştirakinde mahzur yoktur.

İspanya Ağır Sıklet Şampiyonunun Galebesi

İspanya ağır sıklet boks şampiyonu Texidor, Belçika şampiyonu Dupont'ı 5. devrede nakavt etmiştir. Avrupa ağır sıklet şampiyonluğu münhâl olduğundan bu müsabakalar şampiyon unvanı için bir yarım final mahiyetini haizdir.

Avrupa'da büyük koşulara kaç idmancı giriyor?

L'Auto gazetesinin tertip ettiği cross country müsabakasına 1874 kişi iştirak etmiş ve Jean Vermeulen 9 kilometreyi 20 dakika 20 saniye 1/5'te katederek koşuyu kazanmıştır. Vermeulen'den sonra sırasıyla: Gaston Heuet, Brusar, Schnellmann, Gowdy gelmişlerdir. Yarışı bitirenler arasında 60 yaşında adamlar bulunuyordu.

Romanya'da Terbiye-i Bedeniye ne hâlde?

Veliaht Prens Carol'un riyasetinde toplanan Halk Terbiye Cemiyeti ile Maarif ve Harbiye Nezaretleri ahiren hayırlı bir itilafta bulunmuşlardır. Âli tahsili haiz bir Terbiye-i Bedeniye Medresesi muallim yetiştirmektedir. Ancak bu mektepten mezun olan zabitan orduda terbiye-i bedeniye hocalığı eder. Ahali için kısa müddetli serbest dersler açılacaktır. Derslerin yirmi beşine kadar bilcümle bekâr talebe ve talibât medreseye duhul için yapılan imtihan-ı tıbbîye dâhil olabilirler. Bunlar için mükellef binalar hazırlanmak üzere çalışılıyor.

İlk Koleksiyonlarımızı İsteyenlere

Mecmuamızın birinci senesinin hiç mevcudu kalmamıştır. Perakende bulunabilir.

İkinci, üçüncü ciltlerimizin bedeli –posta ücreti dâhil olduğu hâlde– dâhil ve harice 250 kuruştur. İdarehanemizden alınırsa 200 kuruştur.

Dördüncü senemizin abone bedeli dâhil ve harice 250 kuruştur.

Taşradan gönderilecek sipârişât Ziraat Bankası ve Postane vasıtasıyla da olabilir.

Anadolu'da Spor Âlemi:

Güzel İzmir'imizde İzci Teşkilatı

1. Maarif Müdürü Vasıf Beyefendi'nin riyaseti altında Sultanî Müdürü Rıdvan, Dârülmuallimîn Müdürü Ahmet Nail, Sıhhiye Müdürü Sadreddin, Sultani Edebiyat Muallimi Esat, Dârülmuallimîn Ruhiyat Muallimi Hikmet, Terbiye-i Bedeniye Muallimi Mehmet Nuri Beylerden mürekkep bir heyet teşekkül ederek İzmir'de izci teşkilatına başlamışlardır.

2. Teşkilatın icrasına izcilerin muhterem muallimi Mehmet Nuri Bey memur edilmiştir.

3. Bu seneki kadroya göre izcilerin ihtiyacını tedarik için vilayetin hususi bütçesine üç bin lira konulmuştur.

İzmir'deki İzcilik Teşkilatı'na memur edilen Terbiye-i Bedeniye Muallimi Mehmet Nuri Bey

4. Kıyafet- Koyu zeytuniyeye yakın hâkî renkte ceket, lacivert pantolon, dize kadar çorap, vidalanın tersinden ayakkabı ve bütün bunlarla gidebilecek koyu vişneçürüğü renkte bir de boyun atkısı intihap edilmiştir.

5. İzmir izci oymağının ismi "Ergenekon" tesmiye edilmiştir.

6. Oymağın dört kolu olacaktır. (Kol -1 Ay, Kol –2 Kaya, Kol –3 Gök, Kol –4 Demir)

7. Birinci kol teşkil edilmiş ve ismini almıştır. Diğer kollarda sırasıyla teşekkül edecektir.

8. Teşkilatta efrattan tevakki ve tedrice riayet esas olarak kabul edilmiştir.

Ankara'da Spor

Ankara'da son haftaların şiddetli havası sporu da bi'l-mecburiye tadil etmiştir. Şu suretle birkaç hafta evvel başlayan müsabakalar bir müddet için teehhüre uğramıştır. Boks için bu merkezimizde kıymetli amatörler bulunuyorsa da maatteessüf eldiven buhranı vardı.

Konya'da Boks

11 Kânunusani'de Sanayi Mektebi menfaatine icra edilen müsamerenin en mühim numaraları arasında boks da bulunuyordu. Bu müsabakayı herkes halecân ile beklerken rakibin biri hasta bulunduğundan musâraalardan Tarık Bey'le Mustafa Bey gösteriş idmanları yaptılar.

Halk bu spora pek ziyade meclûbiyet gösteriyorlar. Onun tiyatroyu dolduran kalabalığın enzârı bu ufak egzersiz üzerine hiç kımıldanmamak üzere dikilmişti. Mâhâzâ bu haftalarda gençler boks için bir yurt tesis etmek hususunda şimdiden çalışıyorlar. Boksör Tarık Bey yakında bir Fransız ve bir Amerikalı ile çarpışacaktır.

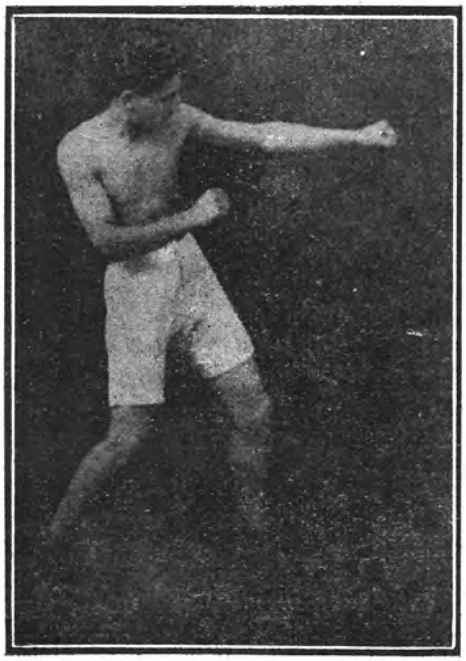

Konya'nın son müsameresinde Müsamere günü egzersiz yapan boksör Tarık Bey

Mektepliler Liginin Son İçtima Mukarreratı

1. Bu haftadan itibaren umum mekâtipten stajyerlerin takımlara girmesi kaldırılmıştır. (Heyet bazı istisnaları ayrıca tespit etmiştir.)

2. İcra komitesini teşkil eden azâlar umum mekâtibin murahhaslarından bulunacak ve Taksim Stadyumu'nda her perşembe günü saat ikiden iki buçuğa kadar içtima edecektir.

3. Grubun kasadarlığına Galatasaray'dan Ali ve Fehmi Beyler... Kâtipliğine İstanbul Sultanîsi'nden Feridun, Ticaret'ten Yaver, Beşiktaş Sultanîsi'nden Şahap Beyler intihap edilmiştir. Bu gençler vazifelerini münavebe ile yapacaklardır.

4. Bundan sonraki maçlar fikstüre tâbi olmayıp mecmuamız vasıtasıyla on beş gün evvel ilan edilecektir.

Bu Haftanın Müsabakaları

1.30 Üsküdar Sultanîsi–Eczacı Dişçi
2.35 Galatasaray–Beşiktaş Sultanîleri
3.40 Sanayi–Darüşşafaka
(Birinci müsabakaya Muhsin, ikinciye Ziya, üçüncüye Cafer Beyler hakem intihap edilmişlerdir.)

Gelecek Haftanın Müsabakaları

1.30 Süleymaniye–Fener üçüncü takımları
2.35 Darülmuallimîn–Sanayi
3.40 İstanbul Sultanîsi–Ticaret

Şehrimizdeki İngilizlerin Maçları

Armistice Cup Müsabakaları

Tayyareci Takımı 4 – Hasta-hane Takımı 0

28 Kânunusani Pazartesi günü akşamı Taksim Stadyumu'nda Armistice Cup maçlarından Tayyareciler ile 87'inci Hasta-hane Takımı karşılaştı. Müsabaka şiddetli cereyan etmedi. Çünkü Tayyareciler hasmına çok faik bulunuyorlardı. Neticede sıfıra karşı dört sayı ile Tayyareciler kazandılar.

İrlandalılar 0–Essex 1

27 Kânunusani Cumartesi günü Kadıköy'ünde başlayan Armistice Cup müsabakalarında İrlandalılar ile Essex takımı çarpıştı. Oyun çok heyecanlı cereyan etti. Nihayete kadar berabere devam eden müsabaka bitmeye üç dakika kala Essex'in penaltıdan bir golü ile neticelendi.

Atlantid Muhtelit Takım 1–Mediterranean Muhtelit Takım 2

27 Kânunusani Cumartesi günü akşamı iki bahriye şampiyonu karşılaştı. Her iki takımda da Malaya, Iron Duke, Revenge Dretnotları'yla İstanbul'daki bütün İngiliz gemilerinin en iyi oyuncuları bulunuyordu. Müsabaka çok sıkı oldu. Neticede Mediteterranean muhtelit takımı bire karşı iki sayı ile galip geldi.

Mecmuamıza Müracaat Eden Avrupa Takımları Hakkında

Hamburg takımı ile uyuşulmak üzere

Bundan birkaç nüsha evvel mecmuamıza müracaat ettiğini yazdığımız Hamburg takımı ile pazarlık uymak üzeredir. Şöyle ki evvel Hamburglular İstanbul'da yemek ve yatmak masarifinden sonra şahıs başına 180 lira yol masarifi istemişlerdi. Mecmuamız ise İstanbul'daki otel ve yemek meselesini kabul edip yol masarifine karşılık da müsabakalarda yüzde hesabıyla bir miktar para verebileceğini bildirmiştir. Buradaki vekili şeraitimizi kulübüne mektupla bildirmiştir. Gelecek cevaba intizardayız.

Praglılar da İstanbul'a Gelmek İstiyorlar

Praglılar son İspanya seyahatinden sonra İstanbul'a da gelmek arzu etmişlerdir. Fakat yol ve masarif-i umumîlerine karşılık 7.000 lira istediklerinden kendilerine cevab-ı ret verilmiştir. Bu yedi bin lira yedi maça karşılık olacaktır.

Ankara Mekteb-i Sultanîsi sınıflar müsabakasında şampiyonluğu kazanan altıncı sınıf futbol takımı (Kaleci) Hasan Fuat, (müdafi) Ziya, Remzi, (muavin) Nafiz, Bünyamin, Ekrem, (muhacim) Cemil, Halil, Mennan, Yusuf, Hilmi Beyler...

Meşhur Malaya Takımını Galatasaraylılar Münhezim Etti

Sahanın etrafında biriken halk bu ismin Malta seyahati esnasında bıraktığı kin dolayısıyla galipleri pek çok alkışladılar.

Galatasaray 5–Malaya 1

26 Kânunusani Cuma günü Galatasaraylılar Iron Duke takımı ile çarpışacak iken geminin çarşamba akşamından ani hareketi dolayısıyla meşhur Malaya Dretnotu ile çarpışmaya karar vermişlerdi. Cuma günkü gazetelere bu haber yazıldığı zaman herkeste mağlubiyet ümidi kat'îydi. Vakit yaklaştıkça meraklılar doluyor ve oyuncularda sabırsızlık artıyordu. Müsabakalardan birkaçı ile yaptığımız hususî mülakatlarda kendilerinin kuvvetli bir maneviyetle ve tam Türk hissi ile maç yapacaklarını söylediler.

Müsabaka başladı... Hakem bir İngiliz intihap edilmişti. Galatasaray takımı bugün müdafaasına yine Refik Bey'i alarak hasım muhacim hatlarına iyi bir rakip hazırlamıştı. Ve şöylece takım:

Nüzhet,

Şinasi, Refik,

Edip, Nihat, Salahattin,

Muslih, Suat, Necip, Mehmet, Arif Beylerden teşekkül etmişti.

İlk on dakika heyecanlı zamanlar yaşattı. Malaya'nın açıklarından gelen top hemen Galatasaray kalesine akıp gidiyor ve bu tehlikeli rakibe karşı müdafaa son derece çalışmaya mecbur oluyordu.

Bir iki Galatasaray akını, Malaya müdafaasının muhacimleri kadar kuvvetli olmadığını gösterdi. Ve etraftan intişar eden seri havadis postasında –Cumartesi akşamı İngiliz bahriye takımlarının mühim bir maçı olacağından– en iyi üç müdafaa oyuncusunun takıma dâhil olmadığı söyleniyordu.

Filhakika Malaya müdafaası bugün gevşekti. Fakat bu gevşekliği ile beraber bütün gayretlerini sarf ediyorlardı.

Bu ilk geçen anları birbiri arkasına takip eden Galatasaray'ın pek şahane akınları bozdu ve Malta kahramanı Malaya kalesine Galatasaraylılar[ın] ilk Türk hediyesi bırakıldı. Bu yapılan iki sayı İngilizleri şaşırtmış, Galatasaray'ı ise bilakis daha fazla yükseltmişti.

Bu şaşkınlık arasında bazı muhacimler yine şahsî fevkalâdelikler göstererek Galatasaray kalesine yakınlaşıyorlarsa da müdafaada Refik ve Nihat Beylerin harika denecek fedakârlıkları ile bu tehlikeler izale ediliyordu.

Malaya takımının mağlubiyetini kaydederken Galatasaray'ın kahraman oyuncusu Nihat Bey takımının büyük galebesinden sonra

Biraz sonra Malaya'nın sol içi pek uzaklardan aldığı topu çalım ile ilerleterek Galatasaray 'a da ilk sayıyı yaptı.

Bir–iki... İlk parti nihayetlendi.

İkinci parti başladığı zaman her iki tarafta maneviyet yüksekti. Yalnız ilk partinin ortalarında sakatlanarak çıkan bir oyuncudan Malaya, on kişi ile bu partiye iştirak etmiş ve bir zamanda meşhur sol açıklarından da mahrum dokuz kişi ile devam etmiş ise de müsabakanın nihayetlerine doğru bu oyuncu gelerek yine ona baliğ olmuşlardı.

İkinci devrenin dakikaları ilerledikçe Galatasaray faikıyeti kendi lehine çeviriyordu. Devrenin ortalarında yaptıkları üçüncü sayı Malaya'nın tam bir inhizâm müjdesi idi. Çünkü biraz sonra dördüncü sayı da yapıldı.

Artık mahcubiyetinden birkaç oyuncusu

birer birer sahadan çıkıyorlardı. Hemen bu sırada bir beşinci ile sayılar tezyit edilmekte iken İngiliz hakem teessürü arasında mağlubiyet kararını veren düdüğünü çaldı.

Oyun nihayetlendikte Türklerin ruhlarından gelen "yaşa"lar arasında İngilizler bugün "hurra"sız sahayı terk ettiler.

Bugünkü maçta Galatasaray en şahane bir oyununu oynadı. İngiliz muhacim hattını tevkif etmek şerefi başta Refik Bey olmak üzere hepsine raci'dir. Kaleci Nüzhet Bey takımı tehlikeli anlar da yaşattı. Nihat Bey günün kahramanı idi. Galatasaray muhacim hattında Mehmet Bey ümidin fevkinde yararlık gösterdi ve bütün takım hepsi güzel oynadı. Kaptan Necip Bey ise küçücük boyu ile gününün tahripkâr bir uzvu idi.

Malaya bugün en mühim üç oyuncusundan ve ilk sıralarda çıkan bir arkadaşlarından mahrum olarak on kişi ile müsabakaya devam ettiler.

Bilhassa müdafaaları pek gevşekti. Galatasaray, ikinci partide yapılan sayıları pek kolaylıkla tezyit edebilecek iken aceleden ve asabiyetten karıştılar. Bilhassa hasım kalecisi pek gevşek idi.

Muhacimlerinden sağları gayet kuvvetli olduğundan Edip Bey'e hayatının en müşkül anlarını yaşattı.

E. Ethem Bey'e

Bizde arzunuza iştirak ederiz. Fakat bu kelimelerin Türkçeleri pek uzun olduğundan aynen kullanmaya mecbur oluyoruz.

M. K. Bey'e

Kitap için teşekkür ederiz. Bir kere idarehaneye bırakınız görelim. Bilahare adresinize mektup ile malumat veririz.

Adana'da Rıza Sarayliç Bey'e,

Abone bedeli geldi. Arzu edilen numara gönderilmiştir.

Konya'da Tarık Bey'e,

Makaleye hacmimiz müsait değildir. Mâhâzâ resim ve havadislerinize intizardayız.

Sevgili Kârilerimize
Mecmuamızı daha iyi görmek isterseniz aldığınız nüshadan itibaren muntazaman biriktiriniz.

Bundan sonra mecmuamıza gönderilecek resimlerin siyah olması ve fazla koyu, fazla hafif olmaması şarttır. Fena resimler katiyen derç edilmeyecektir.

İdarehanemiz
İstanbul: Bâbıâli'de Klişeci Alâeddin Bey'in atölyesinde Spor Âlemi mecmuası müdüriyeti.
Sahip ve Müdürü Çelebizade Sait Tevfik
Sermuharriri Burhanettin

Mekteplerimiz arasında Spor Âlemi: İstanbul Sultanîsi altıncı sınıf futbol takımı
Sıra ile: Nejat, Neşet, Kemal, Ferit, Mustafa, Gaffur, Safvet, Hayri, Halis Beyler

Cuma lig maçlarından birinci takımların şimdiye kadar yaptığı müsabakalarda elde ettiği neticeler:

Kulüp Esamisi	Müsabaka Adedi	Galibiyet	Berabere	Mağlubiyet	Yaptığı Goller	Yediği Goller	Sayı
Altınordu	5	3	1	1	7	7	7
Anadolu	7	2	3	2	8	6	7
Darüşşafaka	5	0	2	3	3	9	2
Süleymaniye	5	2	0	3	5	16	4
Galatasaray	5	1	1	3	3	7	3
Fenerbahçe	8	7	1	0	33	0	15
Vefa	6	2	0	3	2	10	5
Hilal	7	1	3	3	6	18	6

İhtar: Galibiyet iki sayı, berabere bir sayı, mağlubiyet sıfır sayı hesap edilmiştir.

Vefa, Galatasaray'a, Altınordu Darüşşafaka'ya, Anadolu Altınordu'ya seremoni yaptıklarından bu cetvelde kendilerine galip sayısı verilmiştir. Darüşşafaka-Anadolu, Vefa-Anadolu maçları da yarım kaldıklarından birer parti nazar-ı itibara alınmıştır. Maçlardan sonra netice tebdil olunacaktır.

Cuma lig maçlarından ikinci takımların şimdiye kadar yaptığı müsabakalarda elde ettiği neticeler:

Kulüp Esamisi	Müsabaka Adedi	Galibiyet	Berabere	Mağlubiyet	Yaptığı Goller	Yediği Goller	Sayı
Altınordu	4	3	0	1	7	5	6
Anadolu	5	0	1	4	1	7	1
Darüşşafaka	5	2	0	3	5	5	4
Süleymaniye	5	2	0	3	3	6	4
Galatasaray	3	2	1	0	2	1	5
Fenerbahçe	6	5	1	0	18	1	11
Vefa	5	2	0	3	2	6	4
Hilal	6	2	1	3	2	10	5

İhtar: Galibiyet iki sayı, berabere bir sayı, mağlubiyet sıfır sayı hesap edilmiştir.

Galatasaray, Anadolu'ya... Fenerbahçe, Süleymaniye'ye... Hilal, Anadolu'ya seremoni yaptıklarından bu cetvelde kendilerine galibiyet sayısı verilmiştir.

Suhulet ile gazete ve mecmualarını almak isteyen müşterilerimize

Köprüde Haydar Paşa–Kadıköy İskelesi karşısında kitapçı Mehmet Hamdi Efendi'nin dükkânında, Türkçe, Fransızca ve İngilizce mecmualar ile taşradan gelen umum gazeteler tedarik edilir. Abone dahi makbuldür.

Bir muvaffakiyet!

Oto-Spor Müessesesi

Dasira ve Şürekâsı

Galata'da ve Voyvoda Caddesi'nde 54 numarada -Bank-ı Osmanî kurbu- tesis ve küşat edilen bu mağaza en büyük fabrikalardan getirttiği mükemmel spor levazımını her türlü rekabetten hariç bir fiyatla mevki-i füruhta vazetmiştir.

Kulüpler ve cemiyetler için hususî şerait

Bisiklet ve otomobil levazımı, zengin takımlar, meşhur Bosch markalı manyeto, buji teçhizat ilh... gibi makinelerin umumî deposu.

"Michelin Cable"

(Otomobil lastikleri pek ehven fiyatlarla)

Mağazamız transitte yahut gümrükten çıkmış olarak süratle icra edilen sağlam siparişler de deruhte eder.

Alemdar Sineması

2 Şubat Cuma gününden itibaren

Cihanşümul Fransız Kurdelesi

Ziska

Kızıl Rakkasenin sergüzeşt-i aşk ve intikamı

Son ve meraklı serisi

Ziska'dan sonra:

Hint Mezarı

Mia May'ın en son temsili

Kemal Bey Sineması

30 Kânunusani Salı'dan Perşembe akşamına kadar

Görenin Kurbanı

Büyük aşk faciası 5 muazzam kısım

1 Şubat Cuma gününden itibaren

Casuslar Peşinde

Büyük Amerikan Romanı

Sinema yıldızı dilîr Amerikalı Miss Ruth Roland tarafından

Aynı zamanda

Mustafa Kemal Paşa Hazretleri'nin İzmit Ziyareti İntibâât

Sene 4

SPOR ÂLEMi

Numara 19

Memleketimizde ilk spor kongresinde hazır bulunan zevat

Kadıköy'ünde son yapılan Fenerbahçe–İngilizler maçında: Essex–Engineers muhtelit takımı ile Fenerbahçeliler.

Tafsilat Dâhildedir.

Nüshası (5) kuruştur.

Federasyonumuzun Nazar-ı Dikkatine: (Kârilerimizin Mektuplarından)

Spor Âlemi Mecmuasına

Sarıyer 2 Şubat 923

Efendim!

Sporun hâr bir müşevviği olmaklığınız hasebiyle sizden birkaç mesele hakkında izahat talebinde bulunacağım. Fakat mesrûdâtım tamamıyla hususî bir mahiyeti haizdir.

İlkbaharda gelmesi kuvvetle ümit edilen Fransız Millî Futbol ve Atletizm takımlarına karşı istihzârâtta bulunulacağını *Spor Âlemi*'nin bundan evvelki nüshalarında yazmış, hatta bir de çalıştırma komitesi teşkil ve bunun vezâifi hakkında da oldukça esaslı ve mühim fikirler dermeyan eylemiştiniz.

Bunun ilk nişanesi olarak geçen pazar günü Fransızlara karşı çıkacak "İstanbul Muhtelit" takımının teşkil edilerek İngilizlere bir maç yapmasıyla görüldü.

Fakat diğer husûsât ne oldu? Acaba hâlâ İstanbul'da (İstanbul'da diyorum. Çünkü Anadolu'da ve sair yerlerde atletizme futboldan daha ziyade ehemmiyet veriliyor) atletizmin kıymeti takdir edilemedi mi?

İstanbul'da herhangi bir gence rast gelseniz ve sporcuyum diye kendisini size takdim etse ve siz de hangi sporlarla meşgul olduğunu sorsanız eminim ki vereceği ilk cevap futbol olacaktır.

Bunun içindir ki İstanbul'da harice karşı ne vakit bir spor teşkilatı yapılsa ilk defa hatıra futbol geliyor ve hemen bu hususta ne yapılmak lâzım gelirse yapılıyor. Ben şuna pek ziyade eminim ki o da futbola verilen ehemmiyetin nısfı kadarını da atletizme vermiş olsaydık futboldaki maharetimizin belki birkaç mislini atletizmde de görürdük. Fakat heyhat ki henüz o dereceye gelmedik, atletizmin faydası hakkında söylenen her söz kâğıt üzerinde kaldı.

Zaten biz Türkler bir işe iyi başlar fakat iyi bitiremeyiz. Hiç unutamam geçen sene İstanbul'da 1924 Olimpiyatı'na dâhil olmak hevesiyle umumî bir hareket meşhut olmuştu. Gazete ve spor mecmuaları bu hususta uzun uzadıya mütalaât beyan ettiler. Hatta yine çalıştırma komiteleri tesis ettiler ve ilkbaharda hemen atletleri çalıştırmaya başlayacaklardı. Fakat yine teessüfle gördük ki o icraatın hepsi gazete ve mecmua sütunlarında kaldı.

Eğer bu seferki teşebbüsât da akim kalacaksa, ki kalacağından şüphe yoktur. Çünkü bu haber İstanbul'a vürut edeli belki bir ayı mütecaviz olduğu hâlde henüz esaslı bir hareket meşhut olmadı. Çok yazık olacak. Ve yine zavallı Türk atletleri müsabakaları kazanmak hususunda azamî fedakârlıklar yapacaklar. Ne çare ki istedikleri gayeye vasıl olamayacaklar. Çünkü salim bir usul tahtında çalışamadılar.

Fakat bundan mütevellit teessüfler bizlere matuf olmamalıdır. Çünkü Türk gençliğinin istihdaf eylediği gaye muntazam ve salim bir usul tahtında çalışmak olduğu fakat buna kuvve-i maliyeleri müsait olmadığı ve bunun ise sporla alakadar mahâfil-i âliye, mesela İdman İttifakı'nın temin etmesi lâzım geldiği hâlde yapmadı.

Eğer bizler bizzat takip eylediğimiz usullerle sahaya çıkacak olursak emin olunuz ki pek çokları tarafından tenkit edileceğiz. Bunu Taksim Stadyumu'ndaki müsabakalar gösterdi. Bir atlet ne kadar çalışsa, diğer büyük atletlerin usullerini tatbike yeltense mümkün değil; yalnız başına bir şey yapamaz. Yapsa bile mahzurları vardır. Mutlaka onu irşat edecek sahib-i malumat bir kimsenin mevcudiyeti lâzım ve labüddür. Böyle bir kimseyi bulmak ve atletleri vaktiyle çalıştırmak ittifakın vazifesi iken yapmadı. Maksadım bir tariz değildir. Demek istiyorum ki ilkbahar geliyor, şayet böyle bir teşebbüs hakikaten mevki-i fiile çıkarılmak isteniliyorsa bir an evvel yapılsın. Eğer böyle lakırdı ile işi bitirmek istiyorsak bu pek çabuk olur, biter. Fakat ilkbaharda edilen bu kadar lakırdıların, sütun dolusu yazıların semeresi görülmez.

Pek büyük bir hulus-i kalple ve pek büyük spor aşkıyla yazdığım şu yazıları nazar-ı dikkate alarak bir an evvel iş başına geçilmesini hassaten rica ve takdim-i ihtirâmât eylerim efendim.

Anadolu Kulübü'nden Fahri

Spor Âlemi. –Pek doğru yazılan bu satırlar hususî bir mahiyette olduğu hâlde federasyonumuzun nazar-ı dikkatini celp etmesi için derç eyledik. Ümit ederiz semeresi görülür.

Topkapı Kulübü'nde Ali Nihat Bey'e,

Mecmuamızın fotoğrafçısı değiştiğinden resmi doğrudan doğruya posta ile siz gönderirsiniz.

8 Şubat 339	Nüshası 5 kuruştur	Numara 19	Yeni Sene Dördüncü sene – Numara 81

SPOR ÂLEMi

Her hafta perşembe günleri neşir olunur. Spora ait mecmuadır.

Bend-i Mahsus:

T.İ.C.İ. Kongresi ve Nizamname Tadilatı

Son cuma günü, âlem bin türlü hay u huy ve keşmekeşle çalkanıp dururken sakin Anadolu kıyısının mühmel bir köşesinde –Kuşdili'nde Fenerbahçe Kulübü binasında– bu memleket için hayatî tesiri haiz, büyük nimetler vaat eden azim bir hadise cereyan ediyordu. Bu hadise Türkiye'de ilk İdman İttifakı Konresi'nin akd-i içtima eylemesi idi. Ooo!.. Telaş etmeyiniz! Bu azim hadise, hariçten kimseyi ne gazetecilerimizi ne halkçılarımızı ne terbiyecilerimizi ne hamiyet-mendân ne de -maa'l-hayre- kuvve-i icrâiye salahiyettârânını alakadar etti. Herkes kendi hevasında ve hevesinde idi. Bunun azamet ve ehemmiyeti, bizim o "her dem âkıl" ileri gelen münevverânımızca idrak edilemedi; onlara bunu anlatmak bir sa'y-i sehivdedir. Uğraşmayınız! Dinlemezler ve anlamazlar. Onlara bunu ancak zaman iki türlü anlatır: ya bir acı ders-i ihtiyaç ile yahut her zaman gördüğümüz gibi "moda" olunca...

İşte böyle kimsesiz ve sessiz toplanan yetim gençlik, sırtına yüklenen şerefli fakat ağır vazifeyi –ırkın bedenî ve fikrî sıhhati keyfiyetini– hahişle, hararetle karşıladı. Altı saat kadar süren ve bazılarınca bir şemâtet ocağı gibi zannedilen bu ilk kongre, tafsilatı kısm-ı mahsusumuzda görüleceği üzere, büyük bir iş görmedi. Ve onu bundan vehleten beklemek abes olurdu... Onun yegâne kıymeti ilkliği ve samimiyeti idi...

İttifak nizamnamesinin şerait-i gayr-i müsaade altında kaleme alınmış olması ve son Türk zaferinden sonra İdman Teşkilatının teşmil ve tamimi lüzumunu tahakkuk etmesi hususlarına inzimam eden ve ba'de't-tecrübe adem-i isabeti anlaşılan bazı bozuk cihetler artık ciddî bir tadili iktiza ettiriyordu. Riyaseti ilk hamle-i işgalinden itibaren şayan-ı gayz bir ısrar ile reis-i hâzırımız bu tadil keyfiyetini bir misyoner kanaati ve inadı ile ileri sürmekten hali kalmamıştı. Onun için müşküller, şikâyetler ve nihayet bütün vezâif-i cariye, bu mühim mesele önünde bir serap idi...

Az çok telâsuk ve tebâüd-i efkâr şüphe yok ki bu işte de zimamdârânımız beyninde zuhur etti. Yalnız müttefekun-aleyh bir nokta varsa o da tadil hususundaki lüzum idi... Nakli, tatvil-i makâli bâdî olacağı için geçiyoruz: -tatlı acı münakaşalardan sonra– Heyet-i Merkeziye'nin ikinci içtimaında nizamnamenin tadiline karar verilerek bu hususî meclis-i idareye kongreyi de davet salahiyet-i munzamasıyla havale edildi... O günden şu son kongre gününe kadar gayur reis içtimaî, millî, amelî, biraz da bedenî kaygılarını düğümleye düğümleye ortaya bir müsvedde-i muaddele çıkardı. Buraya kadar olan sa'yine şükrandan, takdirden başka karşı koyacak bir his olamazdı. Fakat bundan sonrası, bu nevzatın çabuk büyümesi ve herkesin geçtiği safahattan geçmeyerek beşikte adam olması idi. İşte bu mesihî tekamülü bazı rüfeka kabul edemediler ve bu nizamnameyi o kadar seri hazmedemeyeceklerini söylediler. Ufak bir tebâyün-i efkâr zuhur etti. Bu nokta etrafına da birkaç arkadaş birikti. Teşekkür olunur ki meclis-i idarenin ekseriyeti reisin mütâlaâtını kabul ediyor ve bu ameliyeye taraftar bulunuyordu. Meclis-i idarede müzakere edilen bu nizamnamenin bade'l-müzakere kongrede münakaşalar sırasında meclis-i idare azasından hiç birisinin aleyhinde bulunamaması karar mevzuundan o rükn ve fikirlerini bu seri tahlilde açamamaktan tasarlanan arkadaşlardan bir ikisi meclis-i idareden çekildi.

Bu engellerin iğtirâbıyla kesb-i besâtet eyleyen müzakere çabucak bitti. Ve nizamname layihası bir grafik ilavesiyle kongre azâsına tevdi edilerek cuma günü müzakeresine

başlandı. Meclis-i idarenin başta reis-i munisi olduğu hâlde bu hususta istical eylemesini ne kadar meşru bir hak, yerinde bir kaygı görürsek kongre azâsının bu nizamnameyi iyi bir elinden geçirmek arzusunu da o kadar tabii buluyoruz. Çünkü meclis-i idare bu nizamı teklif ediyorken kongre onu teşri vazifesini tasdik vebalini uhdesine almaktadır. O sebepledir ki: evvelemirde bu istical-i hususî bâdî-i münakaşa olmuş idi...

Nizamnamenin şekil-i hazırına şimdilik bir şey söylemek niyetinde değiliz. Kongrenin tetkike memur eylediği encümenin bu bapta ne düşündüğünü bilmediğimiz için kongreye ikinci gelişinde bu müsveddenin ne gibi bir çehreyi haiz olacağını tahmin edemeyiz.

Fakat malum olan bir şey varsa bu nizamnamenin garp müdevvenatı kadar mükemmel bir şekle girmesi arzusunda bulunanların orada haiz-i ekseriyet olduğunu keyfiyetidir ki, âtî için hayırlı bir alamettir.

Müzakerenin esna-yı cereyanında kongre azâsının bir kısmında meşhut olan tabii sükûnete mukabil bazı arkadaşlarda görülen heyecan ve asabiyeti hiç de mucib-i endişe görmedik. Koca bir binanın planları yapılırken birkaç arkadaşın terlemesi, kızması pek de varit idi... Yalnız şurası nazar-ı dikkati celp ediyordu ki bunlardan şahsiyatta müsamahakâr olan birkaçı işte ibraz-ı taassup ettikçe acul refiklerini kızdırıyor ve her hatvede onların taassubundan bir demet zayi ediyor idi. Bu elemli vaziyete biz de düştük lakin başımızdaki tac-ı temsili gönlümüzdeki emel-i hizmetle birlikte yüksekte tuttuk.

Hamiş –Mecmuanın dâhili işleri vazife-i neşriyesindeki istiklali yüzünden hâdis olmuş bir meseleyi refikamızdan biri istihbar ederek tali'siz sermuharrire acınmak külfetinde bulunmuş. Vakıa bu sermuharrir acınacak bir adamdır. Fakat yazılarını yazdıramamaktan dolayı değil, hizmetinin hasbiliğine kimseyi inandıramamaktan dolayı... Hatta bu düşünce Spor Âlemi'nin sahibine gelseydi ... O geçmiş hadiseye meydan vermemesi lâzım gelirdi... Kapanıp kapanmaması kimseyi alakadar etmemesi lâzım gelen bu işin bir delil şeklinde gazeteye geçmekten ve arkadaşlarımızdan birine bunu yazmış olmak zevkini vermekten başka bir de fikirlerin istiklali yolunda atılmış bir adım olmak kıymeti de vardır. Bilmem buna acınılır mı?

Spor Âlemi

Mazloum'un yeni hasmı Fransız boksörlerinden Maerten

Bekir'imizden Yeni Haberler

28 Kânunusani tarihli Bekir'imizden aldığımız son mektupta Türkiye'deki arkadaşları için şu satırları ilave ediyor:

"Bütün spor arkadaşlarımı selamlar ve son zamanlarda futboldaki muvaffakiyetlerini tebrik ederim. Vatanıma avdetimde sevine sevine dâhil olduğum Millî Türk Takımı'yla kuvvetli hasımlarımıza karşı pek büyük muvaffakiyet göstereceğimizi kaviyyen ümit ederim..."

Mazlum'un Yeni Galibiyeti

Mazlum'un yeni üç kontratını geçen sayımızda ilan etmiştik. Ahiren bu kontratın ilk maçı 27 Kânunusani'de Cumartesi günü akşamı Almanya hafif sıklet boksörlerinden Jaeckel ile icra edilmiş ve yedinci rauntta Alman, terk-i müsabaka suretiyle mağlup olmuştur.

Mazlum ringden alkışlar arasında ayrılırken beşinci müsabakasını da kazanmış bulunuyordu.

Harekât-ı Milliye'de Tayyarecilik

Tayyareci Vecihi

335 senesi Teşrinievvel'inde arkadaşımız Halil Bey berâ-yı tenezzüh Konya'ya gitmiş idi. Ve o zaman İstanbul'dan sonra ikinci tayyare istasyonu Konya'da bulunuyordu. Mağfurun mesleğine karşı derin aşkı onu uçmak için oraya kadar seyahate mevcut etmiş idi.

O sırada Konya Tayyare İstasyonu'nda birkaç tayyare varsa da uçan kalmamıştı. Bu muhterem kardeşimiz yalnız aşkının galebesinden doğan samimî bir hisle kendisine Collision sisteminde bir tayyare hazırlayarak faaliyetine yeni bir çığır açmış oldu.

Bundan iki ay kadar sonra Yozgat taraflarına tahaddüs eden isyan hareketini tehdit etmek üzere sevki icap eden bir tayyare bölüğüne mumaileyh mürettip olmamasına rağmen kendi arzusuyla koşmuş ve ilk fedakârlık arzusunu orada göstermiş idi. Biri keşif diğeri harp olmak üzere iki tayyareden ibaret olan bu küçük müfrezenin karargâhı Ankara'ya yerleşiyordu.

Merhum Tayyareci [x] Halil Bey ordunun son hatıraları arasında İskemlede oturan Kumandan Fahrettin Paşa Hazretleri'dir.

İşte bu isyanın henüz muntafî olduğu zamanlarda idi ki Gazi Başkumandanımızın himmetiyle ilk defa Ankara'da teşekkül eden, Büyük Millet Meclisi'nin 23 Şubat sene 336'da icra edilen resmî küşadına sevimli

yurdumuzun mavi seması içinde yükselen bugünkü mübeccel muzafferiyetimizin şanlı sancağını şehit kardeşimizin tayyaresi taşıyor ve Türkiye tayyarecilerinin merasim-i biatini yine bu vücut icra ediyor idi.

336 Mayıs'ında bütün tayyarecilerimizin Anadolu'ya iltihakını müteakip Konya'da içtima etmiş idik...

Üç harp tayyaresinden ibaret olarak cepheye ilk sevk edilen bölüğü teşkil ediyorduk. Bölük kumandanımız Fazıl[1] Bey idi. Diğer iki tayyarenin rakipleri olarak Halil Bey ve ben bulunuyorduk. İstasyonumuzu Uşak'ta tesis ettikten sonra faaliyete başladık. Burada devam eden aylık mesaim arasında merhum kardeşimizin bir silsile kahramanlıklarının hakikî şahidi olmuş idim...

Bilhassa ben Eskişehir Tayyare Bölüğü'ne tahvil-i vazife ettiğimden Halil'i yine faaliyette berdevam bırakarak ayırılmıştım...

Bu muhterem vücudun ne kadar çalıştığını iyi bilemem. Yalnız bu hakikati, o zaman merhumun kumandanı bulunan Fahrettin Paşa Hazretleri'nin merhum ile beraber çıkarttığı bir grup fotoğrafının zahrına kendi el yazısıyla yazdığı ve Halil'e yadigâr bıraktığı bir cümleyi burada tekrar ederek ne kadar şayan-ı takdir bulunduğunu efkâr-ı kârîîne terk ediyorum.

4 Mayıs 337

"Çok Uçan Halil Kardeşime
Afyonkarahisar
Fahrettin"

İşte bu yolda yaptığı fedakârlıklar mumaileyh kolordu kumandanının bile şayan-ı gıpta bir teveccühünü kazandırmış ve müteselil kahramanlıklarına yeni vesileler uyandırmıştı. Bundan sonra devam eden muharebâtta Halil yine Cenup Cephesi'nin en çok faal bir uzvu İkinci İnönü Muharebesi'nin de faal bir yardımcısı olmuştu. Daha sonraları da berâ-yı vazife Antalya'ya giden bu sevgili kardeşimiz acı bir üzüntü içinde vücuduna arız olan meşum yılancık hastalığına tahammül edememiş ve –Antalya Teşkilat-ı Sıhhiyesi'ne nakisa veren bu vaka– zavallı Halil'i sevdiği arkadaşlarından ayırarak habgâh-ı ebedîsi olan bugünkü toprak yığınları arasına götürmüştü.

Halil yurduna mesleğiyle pek çok hizmet etmekle beraber yalnız uçmamıştı. Aynı zamanda istiklal-i millîmize uçmakla hizmet eden bazı vücutlara da hocalık etmiş idi ki bugün mumaileyhin talebelerinin yeis ve elemle meşbu kalpleri o vücut için her gün yeni bir acı hissetmektedir.

Antalya Merkez Kumandanı Salim Bey'den müsaadesiyle şehit kardeşimizin inşa-i kabri için yaptığımız müsamerenin hasılatını sormak isteriz.

Biz tayyareciler merhumun kabrinin fotoğrafîsi ile masraf cetvelini[n] muhterem spor mecmuasına gönderilmesini rica ederiz. Mâhâzâ eski meslektaş olmak itibariyle bizim arzumuzdan başka bir emel takip etmesi ihtimalini istib'ât ettiğim Salim Bey herhâlde şimdiye kadar kabri inşa ettirmiştir ve ricalarımızı isaf eder.

Merhumun yegâne muhtaç muavenet bulunan bir validesini de mehamm-ı umurumuzun enzar-ı dikkatine arzını bir vecibe addederiz...

Tarihî Sporlarımızdan Kemankeşlik:

Menzil Atışı (6) (Ma-ba'd)

Davut Paşa: M. Kemalettin

Dügül:

Müsabakadan mukaddem okun atılacağı cihetin rüzgâra karşı olması icap eder. Bunun için rüzgârın istikameti bir mendil açılarak araştırılır ki bu usule "dügül" tabir olunur.

Öndül:

Müsabakada birinciliği ihraz edene verilen hediyedir.

Malikî mezhebinde olanların öndül almalarına İmam Mâlik Hazretleri cevaz vermemişler,

[1] Geçen hafta İzmir'de bir sukût neticesinde vefat etmiştir.

- "Öndül, padişahtan gayrı kimseye caiz değildir." diye buyurmuşlardır.

Lakin diğer eimme-i selâse indinde gerek öndül almak ve gerek vazetmek caizdir.

Yele:

Okun başına yani gez mahalline takılan tüylere denir. Bazı erbab-ı remy, yeleler için beher okta altı* ve bazılarında dört veya üç tane takılmalıdır demişlerdir.

Zamanımızda üç yele kullanılmaktadır. Çünkü:

Altı yele, oku müstakim olarak sevk eder. Lakin ağır olduğundan az mesafe kateder. Hâlbuki menzil atışında bize istikametin müstakimliği değil, çok mesafe katetmesi lâzımdır.

Dört yele dahi aynı tesiri icra ettiğinden menzil atışlarında istimalden sakıt olmuştur. Lakin ekseriya "puta" müsabakalarında, okun hedefe isabetine yardım ettiğinden kullanılmaktadır.

Temren:

Okun ucuna takılan gayet ufak demir veya boynuz parçasıdır. Temren iki nev' olur: uzun, kısa.

Harpte istimal olunan okların temreni uzun olup bir bıçak kadar keskindir.[1]

Aynı zamanda şekilleri muhteliftir. Müdevver, yassı, müselles, murabba' olur. Araplar ince temrene "rehb", kısasına "kesîb", müdevverine "mirsat", uzun ve yassı temrene de "mukallebe" namını vermişlerdir.

Sıkleti: Yedi dirhem okkaya ancak bir dirhem sıkletinde temren takılır.

Ok İmal Eden Ustalar:

Sofuoğlu Kara Ahmet, Sarı Usta, Behram, Musa[2], Kadri, Mahmut, Osman, Halil, Mısırlı Hüseyin, Hacı Mustafa, Edirneli Mustafa, Siyavuş Çavuş, Hasan, Ahmet.

Bir de gayet güzel ve üzeri tezhipli ok imal eden Gınayî Çelebi vardır. Bu sanatkâr hakkında Sicil-i Osmaniye müracaat edilecek olunursa:

- "Gınayî Çelebi İstanbulludur. Piyale'de divan kâtibi ve badehu Divanıhümayun kâtibi olup Sultan Murad-ı Salis zamanında vefat etmiştir." satırları görülür.

Gınayî Çelebi'nin namı birçok tezkire-i şuarâda meşâhir-i şuarâmız meyanında zikredildiğini gördüm.

Ayasofyalı Hüseyin yayıyla Okmeydanı'nda 918 gezlik attığı bir menzili vardır.

Çile:

Yayın iki ucuna takılan bağa deniliyor.

Çilenin gayet kavi olması ve yazın kısalıp, kışın uzaması lâzımdır.

Çile; derilerin cümlesinden olur. Deve derisi diğer derilere tercih edilir. Lakin bunların hepsine tevafuk eden ibrişimden yapılan çilelerdir. Arap bunun için:

Ve terâsidi mine'l-harir
Ev muhkemü'l-hata ve'l-midran
demiştir.

Çilenin yaya takılacak iki ucuna "tunç" denir. Araplar buna "urde" namı vermişlerdir.

Çile bazen kirişten dahi olur. Hatta vakt-i saadette ve İstanbul'un fethi esnasında ekseri kemankeşlerimizin çileleri ipten olduğunu bazı kavs-namelerde münderiçtir.

Deve derisinden yapılacağı zaman, yeni zebh edilmiş devenin derisi intihap edilmelidir. Fakat yumuşak olması şarttır.

Çilenin Dirhemi: Yay on dört tutam ise tuncu ile beraber çilenin altı dirhem olması lâzım gelir.

On iki tutam yay için de dört dirhem çile takılmalıdır. İnce çile oku daima ileri götürür. Bunun için kemankeşler menzil atışında ince çile takarlar. Fakat kalın çilenin "puta" atışında büyük bir namı görülür.

Çile bağlamak: Büyük bir hünere mütevakkıftır. Her kemankeş çile bağlamasını beceremez.

Sultan Murad-ı Rabi'in üstadı, meşhur tirendaz Hacı Süleyman'ın bağladığı çileyi o devrin üstatları beceremezlermiş; bunun için Ahmed-i Salis namına teklif olunan bir kavs-namede:

"Hacı Süleyman bir yaya çile bağladığı zaman o yayla atılan ok mutadından elli, atmış gez fazla giderdi." diyor.

Çile bağlamak ne kadar güçse, yaya göre tulünü tayin etmek de o kadar güçtür. Menzilde kullanılacak çilenin ince ve uzun olması efdâldir.

---

* Altı yelenin üçü küçük, diğer üçü de büyüktür.

[1] Vaktiyle redifte tirendaz bölükleri varken okların temrenlerini bileyen erbab-ı sanat varmış.

[2] Meşhur Okçu Musa olup bir mescidi vardır.

Amerika'da Spora Rağbet:

Chicago'da Amerika Futbol Şampiyonluk Maçı

İsmail Mahir

9 Kânunusani 339

Cardinals–Akron Park Müsabakasında

"Her sene olduğu gibi bu sene de Chicago'da futbol şampiyonluk müsabakası fevkalâde bir rağbet karşısında icra edildi.

Bu müsabaka için biletlerin otuz bini bundan iki hafta evvel satıldığını ve aynı gün kapıda toplanan biletsiz meraklıların yekûnu da içeridekilerin birkaç misline baliğ olduğunu söylersek kârilerimize bir fikir vermiş oluruz. Bu grubun ancak nısfı dâhil olduğu hâlde geniş borularla sahanın ziyade adam istiap edemeyeceği bildirildi. Bunun üzerine etrafta başlayan fazla homurdanma müsabakayı görmek ümidinin kırıldığını gösteriyordu. Maatteessüf ben de aynı grup arasında bulunuyordum.

Cardinals–Akron Park Futbol Maçında
(Tafsilat bu sayfamızdadır.)

İçeride duyulan alkış, oyuncuların sahaya çıkmaya başladığını hissettiriyordu. Sabırsızlıktan asabileşen halkın arasından –bir müddet için kurtularak– bi'l-vazife dolaşan bir polis memuruna müracaatta mecbur oldum...

Mükalemât şöyle cereyan etmişti:

- Lütfen bir spor muhbirine içeriye girmek için delalet buyurur musunuz?

- Maalmemnuniye... Şimdiye kadar fazla teehhür ettiniz?..

- Kalabalık... Gişeye yaklaşmama mâni olmuştu?.. Bunun üzerine hemen insan kitlesinden dar bir yol açarak beni kapıya yaklaştırmaya başladı. Bu sırada arkasını dönen polis şu sözleri söyledi:

- Herhâlde yarınki gazetelerdeki yazılarınızda bir polisin muhbirlere fedakârlığını da ilave buyurursunuz.

Ve hatta ismini de söyleyecek iken ben birdenbire keserek:

- Maatteessüf bura gazetecilerinden değilim, bu haberler pek uzaklara gidecektir dedim.

- Acaba... Fransa'ya mı... İngiltere'ye mi?

- Hayır, hayır... Türkiye, İstanbul!

- Bir müddet tevakkuf... Polis birkaç kere döndü yüzüme bakarak –herhâlde alay ettiğime zâhib olduğumdan– vesikanızı gösterir misiniz dedi.

Hemen cebimden çıkardığım kâğıt ile hüviyetimi ispat ettikten sonra taaccüp ile karışık hayret arasında vazifesini daha ziyade hüsn-i istimal etmeye başladı. Ve artık kapıya da yaklaşmıştık.

Gişe memuruna kendimi tanıttığım zaman gazetecilere mahsus localardan birini gösterdi... Bu sırada oyun henüz başladığından alakadar taraftarların fazla heyecanı görülüyordu –etrafta müsabaka için tutulan bahislerde borsa manzarasına pek benzetiyordu– bu patırtılar hakemin düdüğü arasında tadil edilmiş ve herkesin nazarı sahadaki yirmi iki oyuncunun koşuşmalarına dikilmişti.

Takımlardan birinin ismi Cardinals, diğeri de Akron Park idi. Cardinals aynı zamanda geçen senenin şampiyonu bulunuyordu.

Her iki tarafın yaptığı hücumları teşvik ve teşci etmek için bağrışan, tepinenler müsabakalardan daha ziyade yoruluyordu. Hatta

yanımdaki locada gayet kibar bir Amerikalı yarı beline kadar eğilmiş mütemadiyen kendi telaffuzu ile haykırıyordu. Bu patırtılar arasında sabık şampiyon ilk sayıyı yaptı. Buradaki tuhaf bir anane... Hemen sahada bulunan dört bandonun çılgın sedası kırk binden fazla taraftarın gürültülerini yırtarak yapılan sayıyı alkışladı. Bundan sonra atılan sayılar hep aynı nakarat, aynı patırtı ile devam edip giderken bugünkü müsabaka da nihayetlendi.

Neticede sabık şampiyon Cardinals yine namını muhafaza etti.

Spor Âlemi –Gelecek sayımızda İsmail Mahir Bey'in Amerika'dan gönderdikleri pek kıymetli resimler ile birlikte yeni güreş şampiyonumuzu takdim edeceğiz.

Garp Haberleri:

Jıu-Jıtsu yahut Japon Güreşi

Sıkı bir idman ve büyük bir mukavemet-i uzviyeye ihtiyaç gösteren bu spor bugün ehemmiyetinden pek çok düşmüştür. Bazı hareketleri serbest güreşe alınmakla beraber her memlekette meraklıları azalmıştır.

1903 ve 1904 senelerinde Jıu-Jıtsu en müterakki devirlerini yaşıyordu. O zamanın şampiyonu Japonyalı meşhur Miyaki idi.

İhtisasında hakikaten bir sanatkâr olan bu adam hayatında ilk defa olarak hastalığa mağlup oldu. İsmi Japon güreşinde pek büyük hürmetle yâd edilir.

Japonya'da Jıu Jıtsu o kadar taammüm etmiştir ki iptidai mekteplerde bile mecburidir. Bu oyunun büyük bir sürat-i intikal ve tatbike ihtiyacı vardır.

Fransa'da zamanında Japon güreşine merak etmiş olan boks menajeri Gaski diyor ki:

- "Jıu Jıtsu sağlam ve seri adamın her yerde galebesini temin eden bir spordur. Hususiyeti mukavim, mahir ve hatta hafif adamların en ağırlara bile galebe etmesindedir. Bokstaki gibi Jıu Jıtsu'da da şerait-i uzviyenin tesâvisinde muvaffakiyet en seriine kalır."

Amerikalı Tilden
(Dünya tenis şampiyonlukları müsabakasında)

Suzanne Lenglen kuvvetli hasmı Misis Mallory ile çarpışmaya hazırlanırken

Carpentier'in Çocuğu da Sporcu

Carpentier'in dört yaşındaki küçük kızı Jacqueline şimdiden spora başlamıştır. Babasını geride bırakan bu sporcu kızın kızak üzerinde kış idmanları yaparken bir resmini gördük. Dümenin üzerinde en ziyade sevdiği bebeği de asılı idi...

Motorsuz Tayyare Rekoru

Meşhur Fransız tayyarecisi Bossoutrot, Maneyrol'a 3 saat 22 dakika ile ait olan dünya motorsuz tayyare rekorunu 19 dakika 45 saniyelik bir fark ile kırmış ise de o sırada teşeddüt eden kar fırtınası kendisini yere inmeye mecbur etmiştir.

Yeni rekor, resmî memurların bulunmaması dolayısıyla resmen kabul edilmiş değildir.

Dempsey–Willard mı?

Dünya şampiyonu, Carpentier'i mağlup ettikten sonra mütemadiyen vaktini boş geçiriyor. O vakitten beri kendisine hasım diye çıkarılanlar Amerika'da rağbet bulmadı. Onun için hiçbir organizatör kendinde cesaret göremiyor. Zaman zaman Jess Willard ile bir dövüşten bahsediyorlar. Lakin Willard, Dempsey'e çıkacak olan hasımların en tehlikesizidir. Sadece boy ve vücut olan bu eski şampiyon Toledo'da üç devrede yenildiği günden beri daha da gaip etti. Bugün boks kralının karşısına çıkarsa bir *punching ball* hâlinden kurtulamayacaktır. Bir gazete bu meseleyi tetkik ederken "şampiyonluk bir zenciye verilmek istenilmiyorsa Harry Wills, Dempsey ile unvan mevzubahis olmadan dövüşsün. İşte ancak o gün Amerika güzel bir maç görecektir." diyor.

Fransa'da Yeni Boks Müsabakaları

Fransa'da büyük bir ehemmiyetle beklenen Fritsch–Bretonnel müsabakası pek güzel oldu. Henüz on yedi buçuk yaşında olan Bretonnel hasmına biraz faik görünmekle beraber maç berabere nihayetlendi. Bu musâraada hakemlik eden Criqui âdeta kendisi dövüşüyormuş gibi muhtelif vaziyetler alıyordu. Ahali büyük şampiyonlarını pek çok alkışladı.

Genç tüy sıklet Mascart, Athur Wyns'i sayı hesabıyla mağlup ederek büyük bir şeref kazandı.

Mascart, Criqui derecesinde olmakla beraber Avrupa'nın en iyi boksörlerindendir.

Elli Birinci Rauntta Kazanmış

Geçenlerde Meksika hafif sıklet şampiyonu Jimmy Dundee hasmı Merced Montes tarafından elli birinci devrede nakavt edilmiştir. Galip maçtan sonra "ilk 50 devrenin biraz sıkı geçtiğini" beyan etmiştir!

Yeni Bir Oyun

Amerika'da Speedball namıyla futbol, rugby ve basketbol kavaidinden çıkarılmış olan oyun Avrupa'da da taammüm etmeye başlamıştır. Oyunun kavaidi bu spora herkesi iştirak ettirecek mahiyettedir. Bu yeni oyunun eski üç cedbeni(?)/evc-i ciddiyeti gözden düşürmesinden korkuluyor...

Büyük Tenis Maçı Arifesinde

Misis Mallory şubatta Fransa'ya gidecek ve Mademuazel Suzanne Lenglen ile bir intikam müsabakası yapacaktır.

Vermeulen Yine Kazandı

Henüz on beş gün evvel meydana çıkan Jan Vermeulan üçüncü büyük koşusunu da kazandı. Essaki namında maruf olan bu müsabakada Brossard ikinci, Schnellmann üçüncü, meşhur Guillemot dördüncü geldiler.

Guillemot bu defa tekrar çalışmak istediğini ve eski büyüklüğünü tekrar elde etmek arzusunda olduğunu ispat etti.

İsviçre–Avusturya Maçına Ait

Fazla Tafsilat

Cenova'da icra edilen Avusturya–İsviçre futbol müsabakasına 10.000 seyirci dolmuş ve bir gün evvel yağan kar sahaya büyük tesir yapmamıştı. İsviçreliler baştan sona kadar faikıyeti bırakmadılar. Avusturyalılar topa hâkim olmakla beraber çok ağırdılar. Oyunun bidayetinden beri sıkışan Avusturya kalesi 44'üncü dakikada ilk golü yedi. İkinci halftimeda bir gol daha atan İsviçre takımı birçok tehlikeler geçirdi ise de netice değişmedi ve Avusturya sıfıra karşı iki ile mağlup oldu. Hakem Mösyö Mauro idi.

Fransızlar–İngilizlere Mağlup Oluyor

İskoçya–Fransa rugby müsabakasında Fransız takımı 3'e karşı 16 sayı ile tam bir hezimete uğramıştır.

Aynı günde icra olunan İngiltere–Galler maçı 3'e karşı yedi ile İngilizlerin galebesiyle neticelenmiştir.

Fransa–İspanya Maçı

28 Kânunusani'de Fransa Millî Takımı, İspanya timiyle karşılaştı. İspanyollar Avrupa'nın en iyi futbolcularındandır. Geçen sene Sparta Kulübü en kuvvetli devresinde İspanyollara mağlup olmuştu. Hatta Fransızlar yine geçen sene Bordeaux'da sıfıra karşı dört sayı ile yenilmişlerdi. Bu sene oldukça tedarikli çıkan Fransız timi şöyle teşekkül etmişti:

Chayriguès

Gamblin, Mony

Joyaut, Hugues, Bonnardel

Dubly, Bard, Nicolas, Brouzes, Dewaquez.

Buna mukabil İspanyollar da:

Zamora, Vallana, Careaga, Acedo, Samitier gibi oyuncuları ihtiva ediyordu. Nihayette sıfıra karşı 3 sayı ile İspanyollar galebe ettiler.

Spor Âlemi –Bilmem ilkbaharda biz de ümit edelim mi?

İtalya Postası:

Spalla–Tom Cowler

E.H

28 Kânunusani Pazar günü Roma'da İtalyan ağır sıklet şampiyonu Erminio Spalla ile İngiltere ağır sıklet boksörlerinden Tom Cowler arasında yapılan boks maçında Spalla hasmını altıncı rauntta mağlup etmiştir.

Seyirciler meyanında başvekil senyör Mussolini de hazır bulunuyordu. İki boksör ahaliye takdim edildiler... Tom Cowler 102 kilo, Spalla 81 kilo...

Birinci Raunt –Cowler'ın hücumuna Spalla'da mukabelede bulunuyor ve her iki boksör yekdiğerini tetkik etmekle meşgul... Spalla'nın hafif faikıyeti.

İkinci Raunt –İngiliz'in vücut vücuda dövüşünü Spalla kabul ediyor ve her ikisi de güzel çalışıyorlar. Yalnız Spalla açıktan oynuyor. Cowler'ın direktlerine Spalla swing ile mukabele ediyor. Spalla az faik.

Üçüncü –Cowler şedit hücumlara başladı. Direkt vuracağı zaman Spalla'nın bir kroşesi çenesine geliyor ve Cowler yere düşüyor. Bir, iki, ... Cowler sekizde ayakta, o esnada gonk çalıyor. Spalla faik.

Dördüncü –Spalla hücuma başlıyor ve Cowler geniş aparkat ile mukabele ediyor. Spalla oyunu neticelendirmek istiyorsa da yüz iki kiloya pek o kadar tesir etmiyor. Ve Spalla İngiliz'in yüzüne bir sol direkt, çenesine de bir sağ kroşe vuruyor.

Beşinci –Spalla'nın tam bir faikıyeti ile başlıyor. Tom Cowler pek ağır oynamakla beraber az fakat kuvvetli vuruyor. Buna mukabil Erminio'nun yumrukları da çekiç gibi işliyor.

Altıncı Raunt –Spalla oyunu katiyen bitirmek azmindedir. Birinci dakikanın nihayetinde bir çift sol ve müteakiben bir sağ kroşe ile muhasımını sersemletiyor. Bu sırada Cowler, Spalla'ya sarılıyorsa da hakem ayırıyor. Spalla bir iki kuvvetli aparkat ile Cowler'ı yere düşürdü. Tekrar kalkıyor. Bu sefer de bir sağ İngiliz'in midesine iniyor. Fakat on, on bir. İngiliz nakavt oldu.

Müsabakadan sonra İtalyan halkı boksörlerini çılgınca alkışladı. Bu patırtı arasında senyör Mussolini de galibin elini sıkıyordu.

İngiltere 4–Galler 4

Middelburg'da pek çok seyirciler arasında cereyan eden bu maçta İngiltere–Galler takımları dörder sayı ile berabere kalmışlardır. İngiltere aynı oyuncular ile İrlanda'yı sıfıra karşı dört ile mağlup eylemişti.

Balzac-Ted Moore

Plymouth'da 27 Kânunusani akşamı, İngiliz orta sıklet boksörlerinden Ted Moore, sabık Fransa şampiyonlarından Balzac ile yaptığı on beş devrelik maçta sayı hesabı ile galip gelmiştir.

İtalya'da Mühim Futbol Müsabakaları

Milano'da Enternasyonal Kulüp, Piza'yı sıfıra karşı iki ile mağlup etmiştir.

- Spal-Novara'yı sıfıra karşı bir ile mağlup etmiştir.

- Bologna–Juventus'u bire karşı dört ile mağlup etmiştir.

Andrea Doria-Bertone

Mütarekeden sonra İstanbul'da ecnebiler ile birçok müsabakalar yapan Andrea Doria harp sefinesi oyuncuları Cenova'da Bertone timiyle berabere kalmışlardır.

Cevaba Karşı

Son *T.İ.M.*'de mecmuamıza ait hususî mesâilden bahsediliyor. Buna tabii cevap vermeyeceğiz. Çünkü bu ancak bize ait bir meseledir.

***

Ziya Bey Avrupa seyahatinde şahsına karşı yazdığımız birkaç satırdan dolayı biraz asabiyet ile cevabı yazmış olacak... Çünkü ilk müsabakada Zeki Bey'in fikri sorulduğu zaman Galip Bey dâhil olmuş ise... kendi arzularıyla beş, altı oyuncu ilave edilmişti. Bilmem artık Zeki Bey'in o takımdan ne kadar bir mesuliyeti olabilir...

Ziya Bey –bu büyük mesuliyet daima idareden alarak– Galatasaray, Altınordu ve Fenerbahçe'nin kıymetli idmancılarını lekelemekten sarfınazar etmiş olsa daha isabet etmiş olur. Çünkü bu kirli çamaşırlar umum muvacehesinde ortaya dökülürse Avrupa seyahatindeki fena idare herkese karşı pek mesul bir mevkie yuvarlanır.

Çelebizade

Futbol Müsabakaları:

Spor Âlemi Mektepliler Şilti Müsabakaları

Eczacı Dişçi 2–Üsküdar Sultanîsi 0

1 Şubat Perşembe günü Taksim sahasında bir gece evvel yağan karların bıraktığı beyaz izleri sabahın sert rüzgârı dondurmuştu.

Üsküdar Sultanîsi tam mektep takımıyla sahaya gelmiş, Eczacı Dişçi de Bedri Bey gibi kıymetli bir idmancısından mahrum olarak on kişi ile çıkmıştı.

Spor Âlemi Mektepliler Şilti Müsabakalarında: Sanayi Mektebi oyuncuları, arkadaşları arasında

Meydan çamursuz, beyaz... Arada eriyememiş kar birikintileri ekseriya korner hattına yakın bulunuyordu. İlk müsabaka sahanın bekâreti muhafaza olunduğu tam bu anda Eczacı Dişçi ve Üsküdar Sultanîsi arasında icra edildi.

Hakem Darüşşafaka kaptanı Cemal Faris Bey intihap edildi.

İlk anlarda her iki taraf da birbirlerine iyi akınlar yaptılarsa da Eczacı Dişçi müdafaasında Cafer Bey bu hücumların pek çoklarını iade ediyordu. Birinci partinin ortalarına doğ-

Spor Âlemi Mektepliler Şilti Müsabakalarında: Eczacı Dişçi–Üsküdar Sultanîsi takımları

ru Eczacı Dişçi muhacimi Necdet Bey Üsküdarlılara ilk sayıyı yaptı ve biraz sonra ikinciyi de ilave eyledi.

Bu yapılan sayılar Üsküdar'ın genç Sultanîlilerinin maneviyetini daha ziyade yükseltmiş ve ikinci partide kalelerini iyi muhafaza ettiklerinden adetleri tezyit ettirmemişlerdi. Neticede sıfıra karşı iki sayı ile galip geldiler.

rine doğru Beşiktaş asabiyetinden bir gol yedi.

Şöyle ki bu sayı yapıldığı sıralarda Beşiktaşlılar hakeme kızarak sahadan çekilmek arzusunda idiler. Ve tabii ekseri oyuncuları topun müdafaasını bırakarak münakaşaya dalmışlar idi. Hâlbuki münakaşa ve patırtılar daima oyundan sonra olmalıdır. Müsabaka arasında münakaşayı açan mütemadiyen

Spor Âlemi Mektepliler Şilti Müsabakalarında: Galatasaray–Beşiktaş Sultanîleri takımları

Galatasaray 4-Beşiktaş Sultanîsi 0

İkinci maç Galatasaray–Beşiktaş Sultanîleri arasında icra edildi.

Sahadaki karlar ilk müsabakanın tazyikâtı altında erimiş, oyun mahallinin üzerinde gaip olan beyaz renkler yerine çamur ve balçık kaim olmuştu.

Pek muntazam çıkan oyuncular biraz sonra esmerleşmeye, kararmaya başladılar.

Hakem bahriyeden Nihat Bey intihap edilmişti. Sahanın fazla çamuru arasında bu hakem vazifesini pek başka türlü ifa etti.

Beşiktaşlılar ve Galatasaraylılar tam mektep takımı ile geldiklerinden oyunun ilk devresi heyecanlı geçti.

Galatasaray Sultanîsi timi –mektepte çalıştıklarından– kümenin muntazam takımlarından addolunuyordu. Filhakika bugün de bir iki tadil ile yine iyi oyunculardan terekküp etmişti. Beşiktaşlılarda da fazla çalışanlar vardı.

İlk devre tarafeynin birbirlerine yaptıkları hücumlar ile geçti ve aynı devrenin nihayetlegaip eder. Ve bugün de böyle olduğundan kalelerini pek güzel müdafaa eden Beşiktaşlılara ilk sayı yapıldı.

İkincide Beşiktaş daha az maneviyetle ve Galatasaray da fazla bir kuvvet ile sahaya geldiler, devrenin dakikaları ilerledikçe Galatasaraylılar hâkimiyeti kendi lehlerine çevirerek müsabakayı tek kale mahiyetine döktüler. Yalnız yaptıkları hücumlar müdafi Şahap Bey'in gayet güzel karşılamalarıyla neticelenemiyordu. Ve buna sol ve sağ muavinleri de ilave etmek lâzımdır.

Bu vaziyet epeyce devam ettiyse de Galatasaraylılar ikinci, biraz sonra üçüncü ve dördüncü sayılarıyla müsabakayı nihayetlendirdiler.

Sanayi–Darüşşafaka

Son müsabaka Sanayi ve Darüşşafaka mektepleri arasında icra edilecek iken Darüşşafakalıların evvelce kararlaşmadığı hâlde gelmediklerinden Sanayililer Cafer Bey'in hakemliği ile "seremoni" yaparak müsabakada galip addedildiler.

İzmir'de yeni teşekkül eden keşşaflık arasında Sultanî izcilerinden bir grup
(İzciliğe ait diğer resimler gelecek sayılarımızdadır.)

Mekteplilerin Bu Hafta Müsabakaları

1.30 Süleymaniye–Fener üçüncü takımları
2.30 Darülmuallimîn–Sanayi
Gelecek Haftanın Müsabakaları
1.30 Baytar–Ticaret
2.35 Üsküdar Sultanîsi–Darüşşafaka
3.40 İstanbul Sultanîsi–Galatasaray

- - - -

Anadolu'da Spor Âlemi:

Konya'da Spor

Geçen nüshamızda Konya'daki spor faaliyetini zikrederken gençlerimizin boks için de fazla çalıştıklarını ilave eylemiştik. Ahiren Türk Ocağı'nın tevessüü arasında spor kısmı da küşat edildiğinden, bunlar arasında boks ilk numarayı teşkil etmiştir. Bundan sonra hokey, voleybol gibi oyunlar da takip edecektir.

Türk Ocağı'nın spor şubesinde şimdilik futbol olmadığından yalnız mekteplerde çalışılıyor.

Aynı zamanda Mekteb-i Sultanî'de de izci teşkilatı yapılmaya başlanılmıştır.

İşte Konya gençleri son haftalarda büyük spor faaliyeti arasında ilk yapacağı büyük spor müsameresine hazırlanıyor. İdmancılarımıza muvaffakiyetler temenni ederiz.

Bursa'da Spor

Şimdiye kadar Bursa'mızda spora ve bilhassa futbola rağbet pek az görülüyordu. Buna da hiç şüphe yoktur ki sahasızlık sebep olmuştur. Şehrin gençleri bu elzem hayatı inkişaf ettirmek için Bursa Mebusu Muhyiddin Bey'e müracaat ederek bir spor meydanı istemişlerdir. Bu rica için tavassut edildiğinden yakında tesisine başlanacaktır.

Bursa'da elyevm resmî olarak Orhaniye Gençlerbirliği ile evvelce Numune takımı namıyla sahaya çıkan ve bu kere resmiyeti ahz ile Bursa İdman Yurdu namı tahtında teşekkül eden iki kuvvetli spor kulübü mevcuttur.

Bu iki kulüp istirdattan sonra yekdiğerleriyle çarpışarak berabere kalmışlardır.

Son müsabakalar:

12 Kânunusani 339 Cuma günü Darülmuallimîn ve Mekteb-i Sanayi birinci takımlarının Atçılar nam mevkide yaptıkları müsabakada Darülmuallimîn bir sayı ile galip gelmiştir. Bu sene Darülmuallimîn yeni ve genç oyuncularıyla sahaya çıkarak müsabaka esnasında gösterdikleri tesanüt şayan-ı takdirdir.

Sanayililer de eğer beraberlik ve ahengi temin etmeye çalışırlarsa muvaffak olurlar. Darülmuallimîn'in sol açığı Saim Bey ile Sanayi'den Arap Hasan tarafeynin en iyi oyuncularından idi.

26 Kânunusani 339 Cuma günü yine Atçılar'da Sultanî ikinci takım ile Sanayi ikinci takımı çalıştı. Hakem Darülmuallimîn'den Faik Bey idi.

Birinci partide Sultanî takımı rüzgâr altında bulunmasına rağmen bir bire beraber kaldılar.

İkinci partide Sultanî muhacim hattı akınlarını şiddetlendirerek dört sayı ilavesiyle bire karşı beş sayı ile galip geldi.

İzmir'de Spor

26 Kânunusani Cuma günü İzmir Limanı'nda bulunan Hollanda Sefinesi takımı ile İzmir Türk İdman Yurdu ikinci takımı karşılaşmış ve neticede sıfıra karşı bir sayı ile İdman Yurdu galip gelmiştir.

*

**

İzmir'de Muallim Nuri Bey'in himmetiyle Beyler Sokağı'nda Türk Spor Birliği namıyla teşekkül eden müsaade-i resmiyesi istihsal edilmiş olan cemiyet-i şehirde spor hayatının bir olmasına çalışmaktadır. Bu suretle Altay İdman Yurdu tekrar ihya edilmiş olacaktır. Bundan maada diğer mevâkide de kulüpler açılacaktır. İstanbul'da kulüpler federasyonu tevlit ederken, İzmir'de federasyon kulüpleri doğuracaktır. Ve şu suretle faaliyetine başlayan İzmir Gençler Birliği ileride Türkiye'nin merkezi federasyonu ile de irtibat kesp eyleyecektir.

Şehrimizdeki İngilizlerin Müsabakaları

Malaya 2–Revenge 2

29 Kânunusani Pazartesi günü Taksim Stadyumu'nda Malaya Dretnotu takımıyla Revenge Dretnotu takımı karşılaştılar ve neticede de iki ikiye berabere kaldılar.

Carysfort 0–İrlanda 0

30 Kânunusani Salı günü Taksim Stadyumu'nda Carysfort ile İrlandalılar arasında yapılan müsabaka sıfır sıfıra berabere neticelenmiştir.

King George Bahriye Kupası:
Campbell 1– Watchman 0

2 Şubat Cuma günü Taksim Stadyumu'nda -Bahriyeliler arasında konulan King George Kupası için– Campbell Torpidosu takımı ile Watchman Torpidosu takımı karşılaştı. Nihayette Gumball sıfıra karşı bir sayı ile hasmına galip geldi.

Bahriye 3–Beriyye 1

3 Şubat Cumartesi günü Taksim Stadyumu'nda Lord Rumbold şerefine İngiliz efradı arasında büyük bir maç icra edilmiştir. Müsabakada General Harington, General Staff ile limanda bulunan gemilerin amiralleri ve Umum İngiliz Erkân-ı Harbiyesi hazır bulunuyordu. Müsabaka Bahriye muhtelit takımı ile Beriyye muhtelit takımı arasında gayet şiddetli olarak cereyan etti. Beriyye muhtelit takımı yalnız İstanbul tarafındaki efrattan teşekkül etmiş, Bahriyeliler de bütün gemilerin iyi oyuncularından toplanmıştı. Takımlardan Bahriyeliler:

Watson (Carysfort),

Parker (Carysfort), Stoker (Iron Duke),

Stoke Vorel (Iron Duke), GrikorGunner McGregor (Iron Duke) Coppinger (Carysfort),

Ecorest (Malaya), Rochan (Revenge), Gunner Davidson (R.M.A), Certam (Malaya), Bridger (Wishart);

Beriyyeliler:

Wood (Coldstream Guards),

Prencelli (Coldstream Guards), Robinson (Coldstream Guards),

Burgwin (Coldstream Guards), Wilson (Coldstream Guards), Stockton (Coldstream Guards),

Matthews (Coldstream Guards), Dennis (Irısh Guards), Warrington (Grenadier Guards), Widon (Irısh Guards), Ford (Irısh Guards).

Müsabaka çok muntazam icra edildi ve neticede bire karşı üç sayı ile Bahriye muhtelit takımı galip geldi.

Topçu 1–Tayyareci 1

4 Şubat Pazar günü stadyumda Topçu kıtaatıyla Tayyareciler karşılaşmışlardır. Müsabaka çok şiddetli cereyan ederek neticede bir bire berabere kalmışlardır.

Türkiye İdman Cemiyetleri İttifakı Kongresi

Şubatın ikinci cuma günü Fenerbahçe Kulübü'nde ilk spor kongresi inikat etti. Nizamname mucibince bu kongreye meduv zevat seksen beş kişi idi. Elli yedi murahhas mevcut ve binaenaleyh sülüsan-ı ekseriyet hâsıl olduğu için Heyet-i Merkeziye Reisi Ali Sami Bey saat on ikide celseyi küşat etti.

Evvela kongreye Nasuhi Bey, reis ve diğer kulüp murahhaslarından üç zat da kâtip intihap edildiler. İlk celse, meclis-i idarece tanzim olunan yeni nizamname mevaddının hemen münakaşa edilip edilmemesi hakkında oldukça hararetli bir müzakereden sonra mezkûr nizamnamenin hutut-ı umumiyesi hakkında Ali Sami Bey tarafından izahat-ı lazıma verilmesi kararıyla nihayet buldu.

İkinci celsede Ali Sami Bey nizamnameyi izah etti ve heyet-i umumiye bunun dokuz kişilik bir encümence tetkikine karar verdi.

Üçüncü celsede ise bu dokuz kişi intihap edilerek on beş gün sonra kongrenin tekrar toplanması kaydıyla içtimaa nihayet verildi.

Kemal Bey Sineması'nda Bugün
Napolyon ve Eugene
Büyük Tarihi Piyes
Cuma Gününden İtibaren Pearl White
Casuslar Peşinde
"Kemal–Film" Müdüriyetinden:
Pek yakında başlanacak olan Ateşten Gömlek filmi için Türk mümessil ve mümessileye ihtiyaç vardır. Sinemada oynamaya heveskâr gençlerin her gün öğleden evvel Ali Efendi Sineması fevkindeki (Kemal–Film) idaresine müracaatları rica olunur.

Alemdar Sinemasında Cuma Gününden İtibaren
Hint Mezarı (Merkad-ı Hindu)
Paris, Berlin, New York gibi cihanşümul payitahtları ve intizamca mukayese edilemeyecek yüzlerce sinemalarında aynı zamanda mevki-i temaşaya konulmasına rağmen izdihamdan birçok vukuata sebebiyet verecek mertebe rağbet ve muvaffakiyet kazanan bu büyük film İstanbul'da da gösterilmeye başlanıyor.

Sene 4

SPOR ÂLEMi

Numara 20

Amerika'daki güreşçimiz Yusuf Hüseyin'in son müsabakayı kazandıktan sonra karşılaşacağı yeni rakibi dünya ağır cüsse güreş şampiyonu Boğucu Strangler Lewis

-Mecmuamıza hususî olarak gönderilen fotoğrafîsinden-

Tafsilat ve resimler bu sayımızdadır.

Peralıların Müsabakaları

Pera Takımı, Marsilya muhiti etrafında dönüp duruyor. Şimdi de Provence Takımı ile yaptığı müsabakada sıfıra karşı üç sayı ile galip gelmiştir.

Şehrimizdeki İngilizlerin Maçları

Geçen hafta havanın muhalefetinden dolayı şehrimizdeki İngiliz efradı arasındaki maçlardan ancak bir tanesi yapılabilmiştir, o da;

Cambrian 1-HMS Carysfort 7

Arasında pazartesi günü Taksim Stadyumu'nda icra edilmiş ve neticede bire karşı yedi sayı ile HMS Carysfort galip gelmiştir.

Berlin Türk Kulübü'nde Gençler İçin Spor Şubesi Açılmıştır.

Berlin Türk Kulübü'nde 26.1.1923 gecesi Berlin Türkleri içtima ederek 923 senesi intihâbâtını yapmışlardır. Heyet-i İdare'ye:

Reis (Remzi Paşa), Kâtip (Sabık Berlin Sefareti Evrak Müdürü Ahmet Bey), Kasadar (Büyük Millet Meclisi Hükümeti Berlin Tasfiye-i Hesâbât Komisyonu Reisi Ziya Bey), Azâ (Türkistan üdebasından Abbas Bey, Berlin Mühendis-i İnşaat-ı Bahriye Şubesi Müdürü Muavini Harun Bey, Berlin Mühendis Mektebi'nden Sun'î Hulusi, Bekir Sıtkı, Yusuf Beyler) intihap edilmişlerdir.

Yeni Heyet-i İdare mesai programında spora büyük bir yer ayırmıştır.

Finlandiya ve Fransa Arasında Spor Münasebâtı Munkatı mı Oluyor?

Stockholm'den bildirildiğine göre Finlandiya Spor Cemiyetleri arasında, -Ruhr havalisinin işgalini protesto etmek için– Fransa ile spor münasebâtının kat'ı hususunda bir cereyan müşahede olunmaktadır. Meşhur sporcu Englund bir gazeteye olan beyanatında, yazda Fransa ve Finlandiya arasında yapılacak olan atletik müsabakaların kuvveden fiile getirilmemesini ve bî-taraf memleketlerin de Fransa ile sporda kat'-ı alaka etmelerini aynı zamanda 1924 Olimpiyatları'na da iştirak etmemeyi teklif etmektedir. Bu havadisleri kayd-ı ihtiyatla telakki etmekle beraber bu cereyanın Finlandiya'daki Almanların bir tesiri olması da varid-i hatır olabilir.

Fransız Boks Federasyonu Taarruza Geçiyor

Fransa Boks Federasyonu kendi murakabesinden hariç yeni bir cemiyetin teşekkülünden haberdar olmuştur.

Fransız Boks Federasyonu'nun kavânînine ve beynelmilel mukâvelâta tevfikan kendisine merbut bilcümle eşhasın bu cemiyetle birlikte çalışmasını menetmiştir.

Bu karara tevfik-i hareket etmeyenler Fransız Boks Federasyonu'nun kendilerine bahşettiği bilcümle menafiden mahrum edilecektir.

Avrupa İstatistikleri Arasında

Ahiren İngiltere Nakliye Nezareti tarafından 1922 senesi iptidasından 1 Ağustos nihayetine kadar geçen sekiz ay zarfında İngiltere'de yollar üzerinde seyrüsefer eden muhtelif vesait-i nakliye tarafından husule getirilen kazalarla bunların esbab-ı mucibesi hakkında iki mühim istatistik neşredilmiştir. Bu istatistiklere nazaran şayan-ı dikkat olan 94 kaza ve bunların esbabı âtîde zikredilmiştir:

	Kaza Adedi	Vefat	Mecruh
Araba Sürücüsünün Dikkatsizliği Yüzünden	55	35	90
Mesafenin Tahmin Edilememesi Yüzünden	6	17	5
Sürücünün Acemiliği Yüzünden	1	1	0
Tenvirat Noksanlığı Yüzünden	1	0	2
Dümen Bozukluğu Yüzünden	5	2	12
Lastik Patlaması Yüzünden	1	1	4
Makinenin Bozukluğu Yüzünden	1	0	1
Frenin Bozukluğu Yüzünden	4	4	9
Arka Dingilin Kırılması Yüzünden	1	0	2
Hareket Manivelasının Kırılması Yüzünden	1	0	2
Yolcuların Kabahatleri Yüzünden	5	5	5
Bisikletçilerin Hataları Yüzünden	1	0	1
Beygirlerin Ürkmesi Yüzünden	2	1	2
Taayyün Edememiş Sebepler Yüzünden	6	7	3
Yekûn	94	75	139

İş bu istatistikin tetkikinden sonra anlaşılıyor ki vesait-i nakliye kazalarının en çoğu sürücülerin adem-i dikkatleri yüzünden hasıl olmaktadır. Makine bozukluğu ve lastik patlaması gibi esbap pek nadiren kazaya sebebiyet vermekte ve pek az miktarda vefeyâtı veya mecrûhiyeti mucip olmaktadır. Binaenaleyh yollar üzerinde selametle mürur ve ubûrun temini için sürücüleri takayyüt ve ihtimama mecbur etmek ve arabaları ehil ellere teslim etmekle kabildir.

Spor Alemi –İstanbul Belediyesi'nin istatistiklerinde kim bilir ne kadar biçare bulunuyor. Fakat istatistik olup olmadığı da pek malum değil...

Halkalı Ziraat Mektebi'nde Mehmet Ali Bey'e

Resimler gelmiştir. Gelecek sayımızda derç edilecektir.

15 Şubat 339	Nüshası 5 kuruştur	Numara 20	Yeni Sene Dördüncü sene – Numara 82

SPOR ÂLEMi

Her hafta perşembe günleri neşir olunur. Spora ait mecmuadır.

Bend-i Mahsus:

Bazı Mülahazalar

Son gelen Fransız yevmîlerinden birinde, İstanbul'dan yazılmış bir mektup nazar-ı dikkati celp ediyordu. Lacroix imzasını taşıyan ve tercümesi bu nüshamızda münderiç olan bu mektubun meali evvelce bu sütunlarda bahis eylediğimiz bir mesele üzerine tekrar rücûmuza sebep oldu. Buna, bir de geçen nüshamızda derç eylediğimiz Fahri ismindeki atletin hususî fakat samimî mektubunun ifade-i ciddiyesi de munzam olunca Fransız atletlerinin İstanbul'u ziyareti keyfiyeti hakkında tekrar alakadârânın nazar-ı dikkatini celbe mecbur oluyoruz. Hakikati ortaya dökmek şu sırada pek de doğru olmayacağı için bu işin hâlihazırını izaha mahal görmedik. Fakat nizamnamelerden, şekillerden şikâyet edenlere işte nizamnamesiz, şekilsiz ameli bir iş... Umarız ki yakında çalıştırma komitesi işe başlar. Muhtelit Türk Takımı idmanlarını icra eder. Ve bu ziyaretin atletik kısımlarına sarf olunacak paranın membaı tayin olunur.

***

Evvelki hafta Fenerbahçe Kulübü'nde inikat eden T.İ.C.İ. Kongresi'ne li-ecli't-tasdik arz edilen nizamname müsveddesini tetkik ettik. Herkesin mesaisine, fikrine hürmet, vazife-i edebinden sarfınazar, ehemmiyetli bir emek mahsulü karşısında eğilmek mecburiyetinde kaldığımızı zikretmeden geçmeyeceğiz. Mâhâzâ diyemeyiz ki bu eser, tam berkemal ve zatî fikirlerimize nispetle mülayim bir muvazat ibraz ediyordu... Belki yüksek bir felsefe-i içtimaiye ile kaleme alınmış olan bu layihayı amelî bir emri ihtiva etmediğinden daima muhtaç-ı tavzih ve şerh bir metin katılığında gördük. Biz istiyoruz ki bu nizamname âtiyü'z-zikr şemail-i asliyeyi ihtiva etsin:

1- Neden bir İdman İttifakı yapılıyor?

2- Kimler yapıyor?

3- Mahalli ve merkezi teşkilat nedir, vazifeleri nedir?

4- Bu teşkilatta kulüp azâlarının adedi nisbet-i temsile müessir olsun.

5- Her sporun mensuplarının adedi fennî temsillerde haiz-i tesir olsun.

6- Bugün sporda mevcut kıymet-i ilmiyeyi bu teşkilat eksiltmesin, artırsın.

7- Mahalli teşkilatta fazla bir adem-i merkeziyet ve fennî aksamda harice karşı her sporun ayrı ayrı hakk-ı temsili olmasın.

8- Memleketin hususiyet-i coğrafiye ve iklimiyesine ve vesait-i nakliyeye göre kolaylıkla toplanılabilir bir teşkilatı ihtiva etsin.

9- Bütün bu işleri tatbik için faraza Diyarbakır'da bir spor müntesibi bu nizamnameyi eline alınca, okusun ve bunları sarih bir surette anlasın.

Şu kısa tasvir ile çizdiğimiz çehrenin hutut-ı sairesi ne kadar meçhul olsa ressamın mühmel kalem darbeleriyle resmeylediği etütlerin ifadeleri kadar bir manayı, alakadârân bu dokuz noktada görebilirler zannındayız.

Spor Âlemi

Mektepliler Liginin Büyük Müsameresi

16 Şubat Cuma günü Taksim Stadyumu'nda öğleden sonra saat yarımda başlayacak lig maçlarından sonra saat 3.30'da Mektepliler Birliği Muhtelit Takımı ile Iron Duke İngiliz Takımı arasında da mühim bir futbol maçı icra edilecektir. Bunun için o gün oyunları olmayan takımlardan âtîde esamisi zikredilen idmancıların saat tam iki buçukta stadyuma gelmeleri rica olunur.

Tıbbiye'den: İsmet, Sabih, Kemal, İhsan;

Sanayi'den: Ömer, Turhan, Halil, Necati;

Sanayi-i Nefise'den: Alâeddin, Kaleci Mustafa, Muhsin;

Beşiktaş'tan: Şahap,

Darülmuallimîn'den: Halit,

Eczacı Dişçi'den: Bedri, Cafer, Necdet;

Bahriye'den: Edip, Nihat Beyler.

Almanya Mektupları: Berlin: 2.2.923

Boksörlerimizin Son Haberleri

Sun'î Hulusi

Sabri Mahir

Son maçı neden icra etti:

Almanya boks âleminde büyük bir gaye vardır: O da, bir defa Sabri Mahir'i mağlup görmek...

Boks Federasyonu'nun haksız diskalifiyelerine rağmen mahkemelere müracaatla tekrar ringe çıkmaya muvaffak olan Sabri Mahir'i herkes takdir eder fakat kimse çekemez. Zira herhangi bir şubede olursa olsun dünyada kendinden yüksek kimsenin bulunamayacağına kani ananevî Alman millî taassubu bilhassa kendi memleketi dâhilinde muvaffakiyet göstermesini Almanlığa karşı bir taarruz addeder. Sabri Mahir, burada 1918'den beri yaptığı muhtelif maçların hepsinde galip geldi. Hatta kendisini dövdürmek için hususî olarak hariçten celp edilenleri bile tepeledi. Böyle yenilmesinin güç olacağını takdir eden federasyon nihayet bir bahane ile diskalifiye etti.

Fakat Sabri dava edip hak kazandı. Bu defa da hasım bulunamaz oldu. Bundan üç ay evvel yazdığım Samson'u, sekiz yerde, sekiz türlü davet ettiği hâlde karşılaşmaya muvaffak olamadı; zira bu maçta Sabri Mahir'in galibiyeti yüzde seksen idi.

Diğer taraftan talebesinden olan Çekoslovakya vasat sıklet şampiyonu Schmeling'i dövüştürmek için Prag'a gitti. Orada Sabri Mahir çok mazhar-ı teveccüh olan bir gösteriş maçı yapmakla beraber tabii angajman alıyor, yol üzerinde Viyana'daki bir gösteriş maçında çok rağbet görüp çalıştığı boksörlere ve hem de kendine yeni işler buluyor. Ve böylece oralarda çalışan Alman organizatörlere rakip oluyordu.

Artık bu defa bunun ismini tamamıyla yok etmek isteyen ve Almanya'nın en kurnaz organizatörü addedilmekle beraber bütün boksörleri elinde tutan, hatta son defa Mazlum ve Münir'i bile hükmü altına almaya gayret edip, Viyana'da da boks müsamereleri tertip eden bir Alman, Doktor Lui Mayer, Sabri Mahir'i Bauer ile dövüştürerek fırsatına nail olacağını zannediyordu.

Bauer Kimdir?

Bauer, Almanya'nın ağır sıklet şampiyonluğu namzedi olup iyi bir boksördür. Würzburg'lu olan bu boksör bundan iki sene evvel Sabri Mahir'e gelerek kendisi şampiyonluğa çalışmak istediğinden mektebine kabulünü rica eder. Sabri Mahir de bunda dayanıklılık, kuvvet ve sürat gibi teknikten başka her şey olduğunu görerek kabul eder. İki senede de çalıştırıp, yetiştirir. Ağustosta icra olunacak şampiyon Breitensträter'in Samson'la olan musâraası üzerine tehir edilerek kaldı.

Bunun üzerine Musevi organizatör, Bauer'in Sabri Mahir'in bütün usullerine vâkıf ve dövüşüne alışkın olmasını galibiyete bir sebep addederek muallim ile talebenin arasını bozup Viyana'da ringe çıkarmaya muvaffak oluyor.

Maç Nasıl Oldu ve Gazeteler Ne Diyorlar

Bu defa meramlarına nail olduklarını zanneden Almanlar yine yanıldılar. Zira daha ilk devrede iki defa *knockdown* olan Bauer'in bir buçuk devrelik mukavemeti ancak fevkalâde gayreti neticesi olduğu söyleniyor.

Bu maçtan sonra gazeteler birçok makaleler yazarak Sabri Mahir'le uzun uzadıya meşgul olmuşlardır.

Mesela 16 tarihli *Wiener Extrablatt*, makalesine "dün akşam seyirciler, Sabri Mahir'in boks sanatını tahlil eden füsunkâr maharetine hayran kaldılar." diye başlıyor. 15 tarihli *Illustrierte Blatt*, "Sabri Mahir, boks eden Türk" namı altında büyük bir makale neşrederek boksun inceliğini ilk defa olarak Viyana'da bunun gösterdiğini yazıyor.

Münir

Zamanlarının mühim bir kısmını tahsile hasra mecbur olan, eski mektep arkadaşım Münir hakiki boksa eylül ayında Sabri Ma-

hir'le Türk Kulübü'nde yaptığı gösteriş maçından itibaren başladı.

Mazlum'la daima Spor Palas'ın mektebinde çalışan Münir'in İtalyan Spalla, Almanya yarım vasat şampiyonu Grimm, Fransız Maerten[1], ile mahirane egzersizlerini seyredince, artık memleketin millî şampiyonluklarına hakiki vatandaşların namzet olduklarını görerek insan iftihar ediyor.

Şimdi tamamıyla vasat sıklet sınıfına inen Münir bura birinci sınıf boksörleriyle boy ölçüşecek dereceye gelmiştir. Almanya'da ilk ve yegâne maçı 31 Kânunuevvel'de Cologne- Kristal Palas'ın da Pirtzel ile olduysa da daha ilk devrede parmakları sakatlandı ve dövüşemeyecek bir hâle geldiğinden hakem maçı durdurdu.

Bununla beraber musâraanın böylece neticelenmesi mucib-i memnuniyettir. Zira her ne kadar Münir buranın birinci sınıf boksörleriyle boy ölçüşecek derecede ise de daha ilk maçında Almanya'nın şampiyonundan sonra gelen en yüksek boksörünü hasım olarak bulması hiç de doğru değildir.

Münir ne kadar iyi olursa olsun daha kendisinde mesleğin icap ettirdiği (tecrübe ve alışkanlık) yoktur. Ve bu altı ayı geçmeyen profesyonellik hayatıyla da elde edilemez.

Eğer maç sonuna kadar devam etseydi Münir'in galibiyet ihtimali ancak yüzde yirmi nispetinde kalırdı. Zira Pirtzel bugün Almanya vasat sıklet şampiyonunu davet etti. Aynı zamanda yarım ve hatta ağır sıkletleri döven bir boksördür. Kendi hesabıma Münir'i bu boksörle ringe çıkarmayı menajer Adil Bey'in dûrbînliğiyle gayrikabil-i telif buluyorum. Çünkü boksörü idare eden Adil Bey unutmamalıdır ki bir insan ecnebi memleketinde şahsiyetinden maada, böyle yaptığı umumî işlerde, ait olduğu memleketin de mümessilidir. Bilhassa boksör o milletin kabiliyet-i vücudiyesinin hem mümessili hem de propagandacısıdır. Filhakika "boksör dayak yiyerek yetişir" lakırdısı meşhursa da bunun her yerde düstur addedilmesi münasip değildir. Şayet Cologne gibi seyircilerinin yüzde sekseni İngiliz ve her fırsatta Türk boksörünü tahkire yeltenen bir halk önünde Münir *knockdown*larla yerlere düşseydi oradaki bin türlü fedakârlıklar neticesi uzak şehirlerden seyre gelmiş vatandaşların vaziyeti ne olurdu. Ertesi günü gazeteler büyük yazılarla Türk'ün mağlubiyetini ilan etselerdi, onu okuyup da yüreği cızlamayacak bir Türk bulunur muydu?

Hem âdettir: Yeni ringe çıkan boksörlerin maneviyatını kırmamak için ilk defa döveceği kat'i olan hasımlarla karşılaştırılır. Böylece boksör ring hayatına, umum muvacehesinin tesirât-ı maneviyesine alıştırıldıktan sonra kuvvetinin yettiği adamlar[la] dövüştürülür. Öyle ümit edilir ki bundan sonra yapacağı mukavelelerde Adil Bey daha müteyakkız davranır.

Mazlum

Son Maçları Hakkında Fazla Tafsilat

31 Kânunuevvel Cologne Kristal Palas'ında Duesseldorf'lu Drekopf ile yaptığı on rauntluk bir maçta sayı hesabıyla Mazlum galip

Türk boksörü Münir Bey'in mecmuamıza gönderdiği fotoğrafîsinden

[1] Maerten'in mecmuamıza gönderdiği imzalı hususî fotoğrafîsini geçen nüshamızda derç etmiştik.

gelmiştir. Kendisi bu maçın şimdiye kadar gördüklerinin en serti olduğunu söylüyor. Gazeteler ise galibiyetinin sırf gayreti sayesinde olduğunu yazıyorlar.

Hakikat-i hâlde maç gayet şiddetli olmuştur. Kendini gayet iyi müdafaa eden Alman beşinci devrede Mazlum'un yüzünü kanlar içinde bırakmış. Yine aynı devrede elleri sakatlanan Mazlum tehlikeli zamanlar geçirmiştir.

Galibiyetten pek emin olan Mazlum'un açılarak hasmını nakavt etmek üzere yaptığı hücumlar kendine pahalıya mal olmuştur.

- 31 Kânunusani'de Viyana'da yaptığı bir maçta Berlin'li Jaeckel'i yedinci devrede nakavt etmiştir. Gazeteler Mazlum'u beğeniyorlar. Bilhassa *Wiener Extrablatt* kendisini pek methetmektedir.

Fransa'nın İspanyalılara Mağlubiyeti

Son Fransa–İspanya maçı münasebetiyle: Mağlup Fransa Futbol Takımı

Fazla Tafsilat:

İspanya Futbol Takımı'nın Fransa'yı sıfıra karşı 3 golle mağlup ettiğini geçen nüshamızda yazmıştık. Bu maçtan sonra İspanya, Avrupa'nın en iyi timi olarak görünmektedir. Esasen pek yakında icrası mukarrer olan Belçika–İspanya müsabakası bunu gösterecektir. Fransa Takımı ümit-bahş olmakla beraber biraz ağır ve ihtiyar göründü. Mamafih hasmına karşı çok muvaffakiyet gösterdi ve Zamora'nın kalesini oldukça sarstı. Takımlar şöyle idi:

İspanya: Zamora, Careaga, Vallana, Pena, Meana, Samitier, Acedo, Carmelo, Monjardin, Zabala, Piera;

Fransa: Chayriguès, Gamblin, Mony, Bonnardel, Hugues, Joyaut, Dubly, Bard, Nicolas, Brouzes, Dewaquez.

İspanyolların seri akınları ile sıkı bir surette başlayan maç pek heyecanlı oldu. On dakika sonra Bard mecruh olarak oyuna devam ediyordu. Bir çeyrek sonra İspanya kafa darbesi ile ilk golü yaptı. Birinci *halftime*ın sonuna doğru Piera ikinci sayıyı kazandırdı. İkinci *halftime* Fransızlar çok çalıştılarsa da tali'sizliğe uğradılar. Hatta en sonda bir gol daha yiyerek mağluben oyunu bitirdiler. İspanya Takımı çok seri ve sert oynuyor. Ağleb-i ihtimal bu sene Avrupa şampiyonluğuna namzet bir takımdır.

Acaba Fransızların İstanbul'daki yapacağı maçta da bu kadar meraklı bulunabilecek mi? Fransa–İspanya maçında temaşa-gerler arasında bir köşe

Fransa-Türkiye Maçı İçin

Fransızca *L'Auto* gazetesinden aynen naklolunmuştur:

"Türkiye İdman Cemiyetleri İttifakı, yakında Fransa ile Türkiye arasında icra olunacak maçlara Türk atletlerini yetiştirmek için bir komisyon intihap etmiştir. Türkiye Millî Futbol Takımı birkaç güne kadar teşkil edilecek ve buradaki yerli takımlar ile antrenmanına başlayacaktır.

Cemiyet, muhtelif müsabakalara iştirak edecek olan atletleri de tespit etmekle meşguldür ve şimdilik 150 metre, 400 metre, 110

Son Fransa–İspanya maçı münasebetiyle: Galip İspanya Futbol Takımı

metre mânia, 1.500 metre ve 5.000 metre yarışlarına iştirak edecek olanları seçiyor.

Bu müsabakaya lâzım olacak olan parayı hükümet ve İstanbul Belediyesi'nin vereceği zannedilmekle beraber herkes bu müsabakayı sabırsızlıkla bekliyor.

Türk sporcuları Fransız sporunu kemal-i ciddiyetle takip ediyorlar.

Bütün Fransız sporcuları buradaki idmancılarca meçhul değildir.

Herhâlde iki milletin atletleri karşılaşmalıdır. Çünkü bu bizim için en elzem bir propagandadır.

Spor Âlemi –Hariç bizi çalışır görürken biz bilmem çalışıyor muyuz?

İspanya–Belçika Maçı

Brüksel. 4 Şubat- 25.000 seyircinin huzurunda Anvers Stadı'nda Belçikalılar bire karşı sıfır golle İspanyalıları mağlup etmişlerdir.

Sabah 10'da yağan yağmurdan çamurlanan sahanın İspanyollara pek mazarratı dokunmuştu. Belçikalılar topu yerden oynadıklarından İspanyollar kafa oyunu yapamamışlardır. Bundan bir hafta evvel Fransızlara karşı istedikleri oyunu oynayan İspanyollar, kendilerine yabancı bir vaziyet karşısında pek ziyade şaşırmışlardır. Oyunun nihayetine doğru İspanyollar yine tefevvuk etmişlerse de artık iş işten geçmişti. Çünkü Belçikalılar penaltıdan bir golle galip bulunuyorlardı.

Fransız Futbolcuları Mağlubiyet Peşinde

Macar Újpesti Torna Egylet=U.T.E Futbol Kulübü, 28 Kânunusani'de Paris'te yapmış olduğu bir maçta Red Star–Olympique Muhtelit Takımı'nı 2'ye karşı 3 sayı ile mağlup etmiştir.

Macarlar arasında müdafi oynayan Fogl pek ziyade muvaffakiyet göstermiştir. Macarlar gayet nazikâne oynamışlar ve hasımlarına büyük tefevvuk göstermişlerdir. Yalnız fazla paslarıyla merkezden hücum etmeleri yegâne hatalarını teşkil ediyor.

1924 Olimpiyatı'na Milletler Nasıl Hazırlanıyor

Gelecek senenin Olimpik oyunları için her tarafta hummalı bir faaliyetle çalışılmaktadır. Misal olarak Romanya'nın faaliyetini zikretmeden geçemeyeceğiz. Atletlerin hazırlanması için iki milyonluk bir avans kabul edilmiştir. Bu faaliyetin başında sporcu Kral Carol bulunmaktadır.

Son İspanya-Belçika maçı münasebetiyle: Galip Belçika Takımı

Nereden de Haber Almış! Ecnebi Timlerin İstanbul'a Seyahatleri

Fenerbahçe Spor Kulübü 4 ecnebi kulüple kontrat imzalamıştır. Bu kontrat mucibince Çekoslovaklar, Romanyalılar, İtalyanlar ve Macarlar yakında İstanbul'a turneye geleceklerdir. Bu havadisi kayd-ı ihtiyatla telakki etmekle beraber, şehrimize ecnebi timlerin vürudu bizim için mükemmel bir ders ve Fransa, Türkiye maçı için de iyi bir antrenman olabileceği fikrindeyiz. (Les Sportives)

Spor Âlemi –Bu haberden bizim malumatımız yoktur.

****

"14 Kânunusani nüshamızda *Spor Âlemi*'nin bir makalesini tercüme ederken:

Atletizm ve atlamada galibiyet ümidimiz vardır, demiş idik. Buna futbol ve güreşi de ilave etmek lâzımdır. Refikimizden af dileriz." *(Les Sportives)*

Spor Âlemi –Herhâlde şimdi refikimiz tashih yerine işi daha [da] karıştırmış oluyor.

Amerika Mektupları:

Güreş ve Boks

Chicago: İsmail Mahir

Güreşçi Yusuf Hüseyin

Geçen senenin spor havadisleri arasında İstanbul'daki vatandaşlarımın en ziyade sabırsızlıkla bekledikleri haber hiç şüphe yoktur ki şampiyon Mahmut Yusuf hakkında olmuştur. Filhakika Mahmut Yusuf Stanislaus Zbyszco'ya karşı son mağlubiyetinden sonra memleketine avdet etmiş ve bir daha da burada şampiyonlar ile boy ölçüşecek bir Türk kalmamıştı. Haftalar, aylar geçerken bu sene de kârilerimize genç, dinç yeni bir Türk pehlivanı takdim ediyoruz.

Yusuf isminin kerametinden olacak... bu güreşçinin ismi de Yusuf Hüseyin'dir. Mütenasip vücudu sağlam bacakları, kuvvetli pazısıyla Amerika'da pek az zamanda yükselerek hasımlarını ezmeye başlamıştır.

Şöyle ki geçende sabık orta sıklet güreş şampiyonu ve ayaklarla makaslamada büyük bir nam kazanan meşhur Amerikalı Joe Stecher ile yaptığı son müsabakada –ecnebi bir memleketin taraftarlığı arasında– bir saatlik güreşten sonra beraberliği ilân olundu.

Bu kahraman Türk, müsabakasının nihayetinde hemen hasmını tekrar davet etmiş ve daveti de kabul olunmuştur.

Şimdi yakında Yusuf, mahir hasmı ile tekrar karşılaşacaktır. Bu güreş çok ehemmiyetlidir. Çünkü müsabakada galip gelen geçen sene Mahmut Yusuf'un mağlubiyetinden sonra Stanislaus Zbyszco'dan bir hamlede şampiyonluğu alan ve dünyanın en kuvvetli adamı addedilen boğucu Strangler Lewis ile karşılaşacaktır.

Son müsabakasında sabık şampiyon Joe Stecher ile bir saatlik güreşten sonra berabere kalan fakat hasmını tekrar müsabakaya davet eden Amerika'daki güreşçimiz Yusuf Hüseyin

(Mecmuamıza hususî olarak gönderilen fotoğrafîsidir.)

Spor Âlemi için bu müsabaka hakkında Hüseyin Yusuf'a ve rakibi Joe Stecher'e müracaat ettiğimde kendilerinden fevkalâde hüsnükabul gördüm. Maçın ehemmiyetinden bahsettikten sonra her ikisi imzalı olarak birer resimlerini hediye ettiler. Ve ben de hemen takdim ediyorum.

Bu hususî mülakatlarımı nihayetlendirmeden evvel Amerika muhitinde pek büyük bir nam bırakmış olan Boğucu Lewis'in ikametgâhına da gittim.

Kendisi Hüseyin Yusuf'u pek ziyade takdir ettiğini söylediyse de Joe Stecher'in de pek mahir olduğunu ilavede gecikmedi. Ve bu bahsi kapatıp boksör Dempsey'e karşı daveti hakkında konuşmaya başladı.

Herhâlde Lewis bu maç için fazla alakadar bulunuyor. Kendisinden ayrılırken mecmuamıza mahsus bir resmini istedim ve bu ricam kabul edildiğinden, masasının kenarına uzanan bir albüm arasından gönderdiğim resmi verdi. Ve bende teşekkür ederek bu kuvvet abidesinden ayrıldım.

Amerika'daki Boks Müsabakaları

Chicago'nun en kıymetli boksörü Charlie White hafif sıklet şampiyon namzedi Richie Mitchell'i onuncu rauntta nakavt etmiştir.

Yakında Charlie White dünya hafif sıklet şampiyonu Benny Leonard ile karşılaşacaktır.

- Tüy sıklet şampiyon namzedi Bad Taylor yüz on sekiz pound ağırlığında Filipinli meşhur Pancho Villa ile çarpışacaktır.

- Şampiyon Amerikalı Johnny Kilbane, Fransız Criqui ile çarpışacaktır.

- Amerika gazeteleri bu müsabakada Criqui'nin galip geleceğini ümit ediyorlar.

- Amerika yarım ağır sıklet şampiyonu Harry Greb, Zenci Siki ile karşılaşmak üzere kontrat imzalamıştır.

- Yakında Jack Dempsey ya Jess Willard veya Tom Gibbons ile dövüşecektir.

- Dempsey'in menajeri Kearns meşhur organizatör Tex Rickard ile iki maç imzalamıştır. Bunlardan birinin Billy Brennan ile olacağı zannediliyor.

Geçen mektubumda Amerika'nın futbolundan ve bu mektubumda da güreş ve boksundan bahsettim. Herhâlde buradaki sporların her nev'inden bahsetmek niyetinde değilim... Çünkü Amerika'da sporun nev'i pek çok ve bu çokluk arasında meraklıları da fazladır. Yeni dünyada spor yapmayan genç hemen yok gibidir. Olsa da hasta ve alil kimselerdir. Fakat son zamanlarda onlar için de sporlar icat ediliyor. İşte böylece Amerika'nın her tarafında spor görüyor, her salonunda spor işitiyorsunuz.

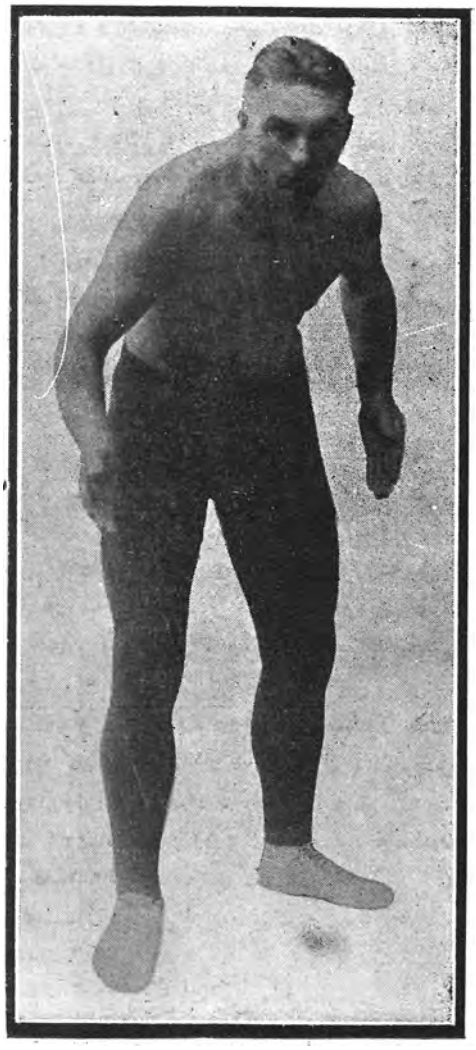

Pek az zamanda Amerika'daki güreşçiler arasına dehşetler saçan Yusuf Hüseyin ile son müsabakasında berabere kalan, sabık dünya orta cüsse şampiyonu ve Amerika'nın en değerli güreşçilerinden ayaklarla makaslama artisti Joe Stecher

(Mecmuamıza hususî olarak gönderilmiştir.)

Garp Haberleri:

Yeni Büyük Koşu

18 Şubat'ta icra edilecek olan *L'Auto* gazetesinin beynelmilel yarışında İngiltere ve Fransa'nın en büyük koşucuları mukayyettir.

Fransa'da Sporcular Taltif Ediliyor

Fransa Spor Akademisi'nin senelik büyük mükâfatı 1922 senesi için meşhur eskrimci Lucien Gaudin'e verilmiştir. Geçende taht-ı karara alınan mükâfat cetveli şudur:

10.000 franklık büyük mükâfat: Lucien Gaudin... Büyük atletizm mükâfatı: Géo André... Altın madalya: Tayyareci Maneyrol, Koşucu André Mourlon.

Carpentier–Beckett Maçı

Descamps bir gazeteciye Carpentier–Beckett maçının katiyen 14 Mayıs için kararlaştır[ıl]dığını söylemiştir. Carpentier, Siki ile dövüşmek için Zenci boksörün requalifié edilmesini bekleyecektir. Menajer sözüne şu suretle devam etmiştir:

"Avrupa'da şimdilik hasım yoktur. Beckett maçından sonra Criqui–Kilbane müsabakasını seyretmeye gideceğiz. Orada zannımca 2 Temmuz'da vuku bulacak bir maç için Harry Greb ile görüşeceğiz. Ahali, Carpentier'in büyük bir şampiyon olduğunu âdeta unuttu. Ah bu halk! Bizim George daha çok iş görür."

Motorsuz Tayyare Rekoru Yükseliyor

29 Kânunusani'de André Maneyrol motorsuz tayyare rekorunu 8 saat 5 dakika ile kırmıştı. Ayın 31'inde meşhur Barbreau bu dereceyi 8 saat 36 dakika 56 saniyeye yükseltmiştir. Barbreau tecrübesinden yorgunluktan bitap bir hâlde avdet etmiştir.

Siki'nin Yeni Maçı

Battling Siki yakında Paris'te en iyi Amerikan nim ağır sıklet boksörlerinden biriyle dövüşecektir. Hasmın ismi şimdilik mektûm tutulmaktadır.

Kadın Hokey Maçı

Fransa Kadın Hokey Takımı, İngiliz timine sıfıra karşı yirmi üç gol ile mağlup olmuştur. Eğer Fransız kalecisi çok fedakâr olmasa imiş hezimet daha büyük olacağı söyleniyor.

Yanlış İmiş

Geçen nüshalarımızda Matmazel Suzanne Lenglen'in, Colonel May ile oynayıp harap olduğunu yazmıştık. Matmazel Lenglen bir Fransız gazetesinden almış olduğumuz bu haberi kendisi ve hasmı namına tekzip ediyor, bunun sırf *Daily Mail* masnûâtından olduğunu beyan ediyor. Esasen kadınların dünya şampiyonu şimdiye kadar daima erkeklerle karşılaşmayı reddetmişti.

Nilles–Van der Veer Maçı

3 Şubat akşamı Velédrom, Hollanda ve Fransız boksörleri arasında büyük maçlara sahne oluyordu. Mamafih Paris halkının pek tanımadığı şampiyonlar için gelen halk Hollandalılarla birkaç Fransız'dan ibaret kalmıştı.

Müsabakalar:

Nilles–Van der Veer

83.600 Kilo - 96.200 Kilo

İlk devre vücut vücuda dövüşlerle geçti. İki hasım birbirine tesirli darbeler vuramıyorlardı. İkincide Nilles iyi vurmaya başladı. Üçüncü rauntta Fransız şampiyonu uzaktan dövüşü tercih ediyordu. Filhakika bu usulde faikıyeti kendine tevcih etti. Dördüncü devrede Hollandalı iyi...

Beşinci müsavi devam etti. Altıncıda uzak dövüşmeye çalışan Nilles daima hasmının takibine maruz... Yedinci rauntta Van der Veer epeyce faik görünüyordu. Nilles elinden mecruh olarak bu devrede müsabakayı terk etti.

Aynı akşam Julien, van Dijk'e sayı hesabıyla mağlup oldu.

Beckett Mahirane Ricat Ediyor

Londra 20 Kânunusani –Bu sırada dizanteriden mustarip olan Beckett, Dick Kid ile olan maçından evvel birkaç hafta istirahat edecektir. Bu havadisi neşrettikten sonra *L'Auto* gazetesi diyor ki: "Bize kalırsa bu maç hiçbir zaman olmayacaktır. Çünkü İngiltere şampiyonu, ihtiyar Kid'i mağlup edeceğinden hiçte emin değildir. Diğer taraftan gelecek haziranda bir Dempsey–Beckett maçı için de konuşulmaktadır."

İngiltere şampiyonunun bir mağlubiyet ihtimali, dizanteriden bahsetmesiyle bu ricatı bir dereceye kadar tahaffüf edebilir.

Beckett'i Dempsey'in karşısında görecek miyiz?

Bu maç hakkındaki müzakeratın sonu ne olacağını bilmeyiz lakin müsabakanın pek rağbet göreceğini zannetmiyoruz. Carpentier tarafından birinci rauntta mağlup edilen ve mükemmel bir dayaktan sonra Frank Moran'a güçlükle galip gelen Beckett, dünya şampiyonu ile dövüşmek için Nilles veya Spalla'dan daha ziyade haiz-i rüçhan değildir. Zannederiz ki İngiltere şampiyonu hatta şerefini bile güç muhafaza edebilecektir.

Dempsey–Tom Gibbons Maçı mı?

Sıklet ve sınıf hususundaki muvazenesizliğine rağmen bu maç Beckett–Dempsey maçından daha şayan-ı kabuldür. Lakin ne Harry Greb tarafından sayı hesabıyla mağlup edilen Tom Gibbons ne Harry Greb ne Billy Brennan ne Billy Miske ne Gene Tunney ve ne de diğer Amerikan yarım ağır sıklet şampiyonları Dempsey'i mağlup edemezler.

Bugün ağır sıklet dünya şampiyonluğunu elde edebilecek tek bir kişi varsa o da Harry Wills'tir.

Daimî Olimpik Madalyası

Fransız Olimpik Cemiyeti, Beynelmilel Olimpik Cemiyeti'nin ricası üzerine daimî bir olimpik madalyası için bir müsabaka açmıştır. Bu müsabaka bir Şubat'ta kapanacak ve kazanan numune 1924 Olimpik Oyunları'ndan itibaren her olimpiyat için kabul edilecektir. Kırk muhtelif milletin galiplerine 1.500 adet bu madalyalardan dağıtılacaktır.

Madalyanın bir tarafında hiç yazı olmayacak ve Olimpik oyunlarının mefkûresi tecessüm edecektir. Diğer tarafta ise alamet-i mahsusa olabilecek ve Sekizinci Olimpiyat–Paris 1924 veya Dokuzuncu Olimpiyat–Amsterdam 1928 ilh. yazılacak kadar bir yer bırakılacaktır.

Müsabakayı kazanana 15.000 frank, diğer müsabıklara da 3.000 frank verilecektir.

İngiltere'de Futbol

Son gelen istatistiklere nazaran İngiltere'de her cumartesi bir milyondan fazla amatör futbolcu sahaya çıkıyor ve yalnız Londra'da da 20.000'den fazla amatör futbol kulübü bulunuyormuş.

Spor Âlemi –Bizim memleketimizle tam bir tezat...

Sebatkâr Bir Futbolcu

İngiltere'de Lount Wood şehrinin futbol timinde müdafi oynayan Woodford 47 yaşındadır. Kendisi 30 seneden fazla bir zamandan beri futbol oynuyor. Bu uzun zamanda kulübünün oynamış olduğu 803 oyundan üç tanesini seyredememiştir. Noel'den birkaç gün evvel oynadığı bir oyunda Woodford 450'nci defa sahaya çıktığını söylemiştir.

Lewis–Dempsey'e Karşı

Dempsey'in Lewis'le – Güreş ve Boks-karışık bir müsabaka yapacakları malumdur. Her iki hasım da muvaffakiyetinden emin bulunuyor.

Dempsey –Ben güreş bilirim. Onun için kolayca aldanmam. Evvela yavaşça ilerleyeceğim. Hasım beni yakalayınca, bir elimle dayanıp diğeriyle yapıştıracağım. Herhâlde muvaffakiyetten eminim...

Lewis –Mücadele Dempsey'i pes edinceye kadar veya ben nakavt oluncaya kadar sürecektir. Ben kendimi yerde sürerek gidersem o bana nasıl vurur. Bir de bütün sıkletimle yüklenirsem tamamdır. Mutlaka Dempsey'i mağlup edeceğim.

Acaba Dempsey güreşçi Strangler Lewis'in boyunduruğuna kapılacak mı?
Meraklı maça ait hayali resimlerden

Futbol Haberleri:

Spor Âlemi Mektepliler Şilti Müsabakalarında

Sanayi 1–Darülmuallimîn 1

8 Şubat Perşembe günü Taksim Stadyumu'nda mecmuamızın tertip ettiği Mektepliler maçlarından iki mütesanit kuvvet olan Darülmuallimîn ve Sanayi mektepleri karşılaştılar.

Hakem Sanayi-i Nefise'den Muhsin Bey intihap edilmişti.

Bir gün evvel yağan yağmurun tesirâtı sahada pek az tahribat yapabilmiş. Fazlaca esen soğukta temaşa-gerler üzerlerinde iyi bir iz bırakmadan savuşup gitmişti.

Oyuncular hakemin ilk düdüğüyle koşuşmaya başladılar. Her iki taraf da gayet şiddetli ve muntazam oynuyorlardı. Diyebiliriz ki mektepliler arasında –şimdiye kadar– yapılan maçların en muntazamı bu oldu.

Oyun dakikaları ilerledikçe her iki takım asabiyetinden daha fazla çalışmaya mecbur oluyordu. Sanayililer'den Halil Bey hasım muavin hattından yakaladığı topu birkaç çalım ile tehlikeli yolları atladıktan sonra Darülmuallimîn'e ilk sayıyı yaptı. Bu sayı pek firaklı olmuştu. Etraftaki Sanayi talebesi tribünden arkadaşlarını teşyi' ettiler. Ve bundan sonra Sanayililer'de maneviyet yükselmişti. Devrenin nihayetlerine doğru Sanayi aleyhine verilen bir faul cezasına kırmızı forma altındaki gençlerden birisi maatteessüf pek fena bir lakırdıyla hakemi takbih etmek istediğinden, beş dakika Sanayililer bir oyuncusundan mahrum olarak müsabakaya devam ettirildi.

Beş dakika geçti... Sanayi on bir kişiye iblağ edilemiyordu. Çünkü sahadan ayrılan oyuncu tribündeki birkaç arkadaşı da teşvik ederek pek lüzumsuz tezahüratta bulunuyordu. Böylece ilk parti nihayetlendi.

Devre arası Sanayililer bu isyankâr arkadaşlarına nasihat vererek sahaya getirtmek istedilerse de muvaffakiyet elde edemeden avdet ettiler. Son devrede yine her iki taraf azamî fedakârlığını sarf ederken Darülmuallimîn de bir sayı yaparak müsabakayı bir bire berabere nihayetlendirdi.

Maç yaşalar ile bitti. Fakat seyirciler arasında bugünkü müsabakada hakeme karşı bir oyuncusunun yaptığı hatadan dolayı –takımın hiç de kabahati olmadığı hâlde– Sanayililere karşı teessür vardı.

Spor Âlemi Küçükler Kupası maçlarında: Süleymaniye–Fenerbahçe üçüncü takımları

Ümit ederiz ki anane ve talebeliği pek iyi takdir eden bu kıymetli kardeşlerimiz, bir daha kuvvetli takımlarındaki fena suizannı sildirmek için iyi bir teşkilat ile sahaya çıkarlar...

Üçüncü Takımlar:

Süleymaniye–Fenerbahçe

Perşembe günü 1.30'da yapılacak müsabaka tarafeynin kabulü ile başka bir güne tehhür edildi ve aynı gün de her ikisi arasında bir egzersiz yapıldı.

Bu egzersizde Süleymaniyeliler birinci takım ihtiyatlarından Saim ve Latif Beyleri oynatmakla beraber bu iki gencin arkadaşları

arasındaki tefevvuku bütün müsabakada gözüküyordu. Fenerliler de kuvvetli hasımlarına karşı fazla gayret göstermişlerdir. Neticede sıfıra karşı bir sayı ile Süleymaniyelilerin tefevvuku ile bu egzersiz nihayetlendi.

Mektepliler Liginin Bu Haftaki Maçları Cuma Günü İcra Edilecektir

12.25 Baytar–Ticaret
1.30 Üsküdar–Darüşşafaka
2.35 İstanbul–Galatasaray Sultanîleri

Gelecek Haftanın Maçları

1.30 Fenerbahçe–Vefa Üçüncü takımları
2.40 Bahriye–Ticaret
3.50 Darülmuallimîn–Sanayi-i Nefise

Mektepler Müsameresi

Cuma günü mektepli lig maçlarından sonra -büyük müsamerede- saat 3.30'da Mektepli Muhtelit Takımı ile İngilizler çarpışacaktır.

Patenli Hokey Maçları:

Galatasaray 2–Beyoğlu Muhtelit Takımı 2

9 Şubat Cuma günü akşamı saat yedide Taksim'deki Sporting binasında Galatasaray ile Beyoğlu Takımı arasında patenli hokey maçı icra edilmiştir. Galatasaray'ın geçenki İtalyanlara karşı büyük galebesinden sonra Karşıyaka Hıristiyanları bu Türk takımını mağlup etmek için bir muhtelit takım yapmışlar ve buna bir İngiliz ile Rus ilavesinde de gecikmemişlerdi. Buna karşı Türklerde her nedense eksik bulunuyorlardı.

Maç başlamak üzere iken Hıristiyanlar beş, Galatasaray ise dört idmancı ile ortaya çıktı. Bu vaziyet herkese iyi bir tesir bırakmadıysa da halkın teşyi ve alkışı arasında Türkler bu eksiklik ile beraber fevkalâde fedakârâne müsabakaya devam ettiler. Bu ilk parti sıfır sıfıra berabere nihayetlendi.

İkincide Galatasaray uzaktan hasım kalesine bir sayı yaptı. Fakat biraz sonra Hıristiyanlar da bir ve hatta ikinci sayılarını attılar. Etrafta uçuşan şapkalar pek fazla devam etmedi. Kuvvetli hasımlara karşı eksik oldukları hâlde Galatasaray da bir sayı yaparak etrafında haykırışan, bağrışan Hıristiyanları tekrar sükûnete avdet ettirdi. Ve bugünkü müsabakasını da bu zayıf takımı ile berabere nihayetlendirdi. Maçta Nusret Bey'in cesaretini, Edip Bey'in fedakârlığını zikredemeden geçemeyeceğiz... Galatasaray Takımı: Kaleci Edip, Müdafi Mahmut, Muhacim Nusret, Hayati Beylerden teşekkül etmişti.

Patenle Sürat Müsabakası

Aynı günde yapılan 30 turluk sürat müsabakasında Hıristiyan ve ecnebiler arasında Mahir Bey isminde bir Türk kazandı.

Bu genç kırmızı, beyaz formasıyla bir kuş gibi hasımlarından uzaklaştı. Ve hatta nihayetlere doğru rakiplerine birkaç tur da bindirerek müsabakayı nihayetlendirdi.

Makriköy Spor Kulübü'nün Müsameresi

Bir aydan beri tertip ve ihzarı ile meşgul olunan Makriköy Spor Kulübü müsameresi 1 Şubat 39 Perşembe gecesi kulüp binasının büyük salonunda azim bir seyirci kitlesi huzurunda muvaffakiyetle icra edildi. Kulüp binasında köy erkân-ı hükümet ve heyet-i ihtiyariyesiyle misafir sporcu kardeşler şerefine keşide edilen altmış kişilik mükellef bir ziyafetten sonra, müsamereye kulüp amatörlerinin 12 numaralık piramit harekâtı ile başlandı. Ve güzide güllecimiz Cemal Bey 70 kilo ile muntazam harekât yaparak alkışlandı. Makriköy Spor Kulübü Jimnastik muallimi Profesör Hergudener'in iştirakiyle Kumkapı Kulübü'nün kıymettar barfiksçileri maharetli barfiks numaraları göstererek çok takdir edildiler. Kulüp amatörlerinin muntazam bayrak ve lobut harekâtı ile jimnastik kısmı hitama ererek bokslar da yapıldı. Boks kısmının en heyecanlı numarası, sevimli boksörümüz Zeynel ile Fransız birinci seri boksörlerinden Eulman arasındaki üç devrelik *exhibition* olmuştu.

Programın boks kısmı hitama ererken sahayı asrî gençler, Haliç İdman Yurdu'nun güzide güreş amatörleri işgal etmiş ve son numara olarak da kulüp amatörlerinin gözü bağlı boksu olmuştu. Böylece bu gece mühim bir spor gecesi hâlinde nihayetlendi.

Coldstream Guards 6–Fenerbahçe 2

Geçen pazar günü, Fenerbahçe Kulübü'nün tarihçesi daimî galibiyetler arasına fena bir mağlubiyeti de kaydetti. Hasmı olan Coldstream Guards, İngiliz beriyye efradı arasında sert oyunu ve kuvvetli hücumları itibariyle tanınmış bir takımdır. Bilhassa o günkü müsabakaya en iyi oyuncularını toplamışlar ve hatta kumandanları olan dört yüzbaşıyı bile aralarına ithal etmişlerdi.

Spor Âlemi Mektepliler Şilti Müsabakalarında: Sanayi–Darülmuallimîn Mektebi takımları

Buna mukabil Fenerbahçeliler daimî galibiyet arasında hasmına pek ehemmiyet vermeyerek altı, yedi fedakâr genç ile gelmişler ve diğerleri ihmal yüzünden yerlerini boş bırakmışlardı. Hasta oldukları kabul edilse bile bugünkü müsabaka için şayan-ı afv değildirler. Çünkü pek fena mevkide kalan diğer arkadaşları bütün gayretlerine rağmen mağlup olmuşlardı. Müsabakada bir İngiliz hakem intihap edildi ve Fenerliler:

Feyzi,

Cafer, Kadri,

Ragıp, İsmet, Fahir,

Sabih, Alâeddin, Zeki, Suat, Bedri Beylerden teşekkül ettiğinden Hasan Kâmil, Şekip, Galip, Ömer Beylerin yokluğu ilk hamlede meraklılara keskin bir ok gibi tesir etmişti.

Müsabaka başladı, İngilizler ani bir sayı yaptı. Fakat Fenerbahçe de mukabelede gecikmedi. Biraz sonra İngilizler ikinciyi ilave eylediler. Fenerliler aynı sayı ile yine karşıladılar ve ilk parti beraberlik ve Fener'in faikıyeti ile nihayetlendi.

İkincide Fenerbahçe müsabakayı kazanmak ümidinde idi. Ve herkes de neticenin pek yüksek sayılar ile Fenerin lehine döneceği kanaati vardı. Fakat takım oyuncularıyla, küçük timlerdeki arkadaşlarının fazla sa'ylerine rağmen uyuşulamaması yüzünden bir yorgunluk baş gösterdi ve İngilizler ani bir hücum ile Fener'e üçüncü sayıyı da yaptılar. Müdafaadaki boşluğun bıraktığı fena gedik biraz sonra dördüncü sayının yapılmasına da yardım etti.

Artık vakit az kalmış ve Fenerlilerde de maneviyet kırılmıştı. Arada pek yalnız kalmış iyi oyuncular şahsî çalımlarıyla İngilizleri kızdırıyorlar. Ve şahsen yüksek olduklarını onlara da tasdik ettiriyorlardı. Fakat hasmın seri akınlarını Fener'in eksik müdafaası tevkif edememeye başladığından sayılar pek az zaman zarfında altıya iblağ edilerek Fenerbahçe İngilizlere karşı daha ilk olarak mağlubiyetle sahayı terk etti.

-Cuma lig maçları arasında-
Kıymetli futbolcularımızdan Darüşşafaka Kulübü'nden Halit Bey

Bugünkü müsabakada oynayan Fenerbahçe müsabıklarına hiçbir şey diyemeyeceğiz çünkü gerek ikinci takımdaki oyuncuları ve gerek takımın idmancıları son gayretlerini yaptılar. Asıl kabahat arkadaşlarını bu vaziyette bırakıp da ihmal neticesi gelmeyen arkadaşlarına aittir. İngilizler ise sağlam ve kuvvetli oynamakla beraber çok koşuyorlar.

Yeni Bir Coldstream–Fenerbahçe Maçı

Fenerliler bu fena mağlubiyet üzerine hemen hasımlarını öbür pazara Taksim Stadyumu'nda yeni bir maç teklif etmişler ve bu müsabaka da hasımları tarafından kabul edilmiştir. Biz Fenerlilere bu rövanş maçına sağlam çıkmaları ve ilk lekelerini temizlemelerini temenni ederiz.

İzmir'de keşşaflık terakki ederken Sultanî izcilerinden bir grup

Anadolu'da Spor Âlemi:
Samsun'da Spor

Geçenlerde Samsun'daki spor faaliyetini kaydederken yeni teşekkül eden Al Yıldız Kulübü'nden de biraz bahsetmiştik. Bu kulüp 1 Mayıs sene 338 tarihinde Ressam Rasih, Yüzbaşı Rıdvan Safa, Mülazım Süreyya Necip, Asım, Necmettin, Fazıl, Sami, Burhan Beyler tarafından teşkil edilerek faaliyetine başlamış ve ilk olarak da geçen haziranda büyük bir müsamere tertip etmiştir. Bu müsamerede bütün sürat, mukavemet koşularıyla güreş, boks ve futbol yapılmıştır.

Bundan sonra kulüp spor programında her şubede amatör yetiştirmeye başlayarak gençlere rehber olmuştur. Birinci sene-i devriyesine yaklaşan bu kulüp resmî küşadı şerefine pek büyük bir müsamereye daha hazırlanıyor. Müsamerede muhtelif idmanlar

İstanbul'un mühim futbolcuları Anadolu'ya yayılırken Ankara'ya azimet eden Altınordu Kulübü'nün kıymetli muavinlerinden Ekrem Bey

arasında Karadeniz sahilinin en kuvvetli kulüplerinden olan Trabzon gençleriyle de bir futbol maçı yapılmasını kararlaştırmıştır.

Mektepler arasında izcilik teşkilatı için de başta Altınordu'dan Nuri Bey olmak üzere fevkalâde çalışılıyor. Gençlerimize muvaffakiyet temenni ederiz.

Samsun'da yeni teşekkül eden Al Yıldız Kulübü'ndeki faaliyetlerden Rıdvan Safa Bey'le Necip Bey güreş idmanlarında

İstanbul Koşusu

Mecmuamız tarafından Mart iptidalarında icra edilecek İstanbul koşusu için –sokak kaldırımları üzerinde yapılmasının idmancıların ayakları üzerine yapacağı tesirât düşünüldüğünden– yarış mahalli tebdil edilmiştir.

Şöyle ki martın ilk haftalarında olacak bu koşuya –bir müsamere günü– Taksim Stadyumu'ndan başlanarak Şişli, tramvay şirketinin caddesinden birkaç kilometre gidildikten sonra tekrar aynı yoldan avdet edilecektir.

Mecmuamız şimdiden yolun haritasını ve kilometre hesabını tayin etmekle meşgul olduğundan kârilerimize gelecek sayılarımızda fazla malumat vereceğiz.

Müracaat müddeti on beş Şubat iken koşunun martın ilk haftalarına kalması dolayısıyla Mart'ın birinci günü akşama kadar tehir edilmiştir. Müsabıklar birer resimleri ile adreslerini havi mektuplarını idarehaneye şimdiden göndermelidir.

Bu Hafta Kongre Olduğundan Lig Maçları Birer Hafta Geriye Kalıyor

Türkiye İdman Cemiyetleri İttifakı Kongresi bu cuma Kadıköy'ünde kâin Fenerbahçe Spor Kulübü'nde, saat on birde tekrar inikat edip 2 Şubat Kongresi'nde intihap edilen heyet-i mütehassısanın teşkilatı hakkındaki mütâlaâtını dinleyecek ve badehu kat'î kararını verecektir.

Mesmûâtımıza nazaran geçen celsede aralarında bazı mevad hakkında ittihat edememiş olan mütehassıslar bu defa tam bir itilafa varmış olduklarından kongrenin vazifesi pek kolaylaşmış ve yeni teşkilatın tatbikine imkân hâsıl olmuş bulunacaktır.

Kongre münasebetiyle, 2 Şubat'ta olduğu gibi, hiçbir müsabaka icra edilmeyecektir. Ve aynen fikstür bir hafta tehir edilecektir. Bu tesis kongreleri idmancılığımızın istikbali nokta-i nazarından ehemmiyet-i fevkalâdeyi haiz olduğu cihetle idman cemiyetlerimizin murahhaslarını en kıdemli ve en salahiyettar azâları meyanında intihap etmeleri şayan-ı temennidir.

Gelecek Haftanın Lig Maçları

Hilal–Galatasaray
Fenerbahçe–Altınordu

Kemal Bey Sinemasında

13 Şubat Salı programında bu mevsimin en büyük filmlerinden **Napolyon ve L'Aiglon** Kâffesi bir programda, 15 Şubat Cuma programında
Casuslar Peşinde
Büyük Amerikan Romanı ve zengin teferruat

Yeni Boks Müsabakaları

18 Şubat Pazar günü saat 3'te Taksimde Sabık Şantekler Tiyatrosu'nda Kemalbekof ile Bahuaud, Maitre ile Dimitriev, Mouladovitch ile Leclaire arasında büyük müsabakalar ve amatörlerden de Küçük Kemal ile Saranga, Zolyev ile Berković karşılaşacaklardır.

Alemdar Sineması'nda cuma gününden itibaren Mia May'ın meşhur-ı âlem filmi olan **Hint Mezarı**'nın en meraklı safahatı takip edilecektir.

Büyük Millî Roman **Sözde Kızlar** Muharriri: Peyami Safa Bey

Tamamıyla neşrolundu. En çok okunan eser

Müteredd bir aile içinde, necip bir Türk kızının ahlakî mücadeleleri – Sözde kızlık hakkında ciddî ve esaslı tahliller – hakikî hayattan gülünç ve feci şahıslar, vakalar, sahneler

Zarif bir kapak içinde ciltsiz 75, ciltli 100 kuruş
Tevzi Merkezi: Bâbıâli –İttihat Ticaret Kütüphanesi...
Tâbii: Orhaniye Matbaası

Sene 4

SPOR ÂLEMi

Numara 21

Galatasaray müdafaasının yılmaz muavini Nihat Bey

Bu pazar günü Taksim Stadyumu'nda saat üçte Coldstream ile Fenerbahçe Kulübü rövanş maçını yapacaktır.

Galatasaray Takımı'nın muhacim hattında fevkalade muvaffak olan takımın en küçük oyuncusu Muslih Bey

El'ân mağlup edilemeyen İngilizlerin en kuvvetli kulübü olan Coldstream Takımı oyuncularından

Fevkalade ehemmiyetle takip edilen son maçın tafsilatı bu sayımızdadır.

Birçok münakaşalar arasında nihayetlenen Galatasaray-Coldstream müsabakası münasebetiyle bazı mühim şahsiyetler

Nüshası (5) kuruştur.

İtalya Postası:

Erminio Spalla-Van der Veer

İtalyanlar Fransız şampiyonu Nilles'i mağlup eden Hollandalı Van der Veer'e Erminio Spalla'yı rakip göstermektedirler.

İtalyan gazetelerinin Fransız boksörleri hakkındaki mütâlaâtı

Milano'da çıkan *Gazzetta dello Sport*'un yazdığı bir makalede, Fransızların gözbebeği olan Carpentier ve Nilles'in artık kat'î bir mağlubiyete uğradığı ve tâli'in Fransız boksörlerinden yüz çevirdiğini söylemektedir. Ve "Bakalım Criqui'ye tâli' yardım edecek midir?" diye makalesini hitama erdiriyor.

Memalik-i Ecnebiye'de Mühim Futbol Takımlarının Müsabakaları

İspanya'da

Barcelona-Katalon'da cereyan eden şampiyonluk maçları şu suretle neticelenmiştir.

Sabadell	Espanyol	2	0
Europa	Sants	3	1
İspanya	Terrassa	3	1
Martinenc	Jupiter	2	1
Badalona	Atletic	5	0

Hollanda'da

28 Kânunusani Amsterdam'da cereyan eden şampiyonluk maçlarının netâyici

Blauw-Wit	Haarlem	1	1
Sparta	Rotterdam	2	2
Haarlem	Ajax	3	1
Dordrecht	Utrecht	1	0
Haag	Quick	2	1
Lahey	Feijenoord	2	2

İngiltere'de

Büyük şampiyonluk maçlarının netâyici

Manchester	City Arsenal	0	0
Bromwich Albion	Birmingham	1	0
Sheffield United	Bolton Wanderers	2	2
Stoke	Everton	4	1
Newcastle	Chelsea	0	0
Tottenham	Oldham Athletic	3	0
Aston Villa	Nottingham Forest	4	0
Cardiff City	Blackburn Rovers	5	0
Preston North	Burnley	3	1
Sunderland	Huddersfield	1	0
Liverpool	Middlesbrough	2	0

Belçika'da

Brüksel'de icra edilen şampiyonluk maçlarının netâyici

Racing Clup Brüksel	Uccle Sport	3	1
Chivas	Beerschot	2	0
Daring Club	Brugge	2	0
Malinois	Anderlecht	2	1
Antwerp	Brugge	6	2
La Gantoise	Standard	4	1
Berchem	Verviétois	3	2

Almanya Haberleri:

N.

Macarlar, Viyanalılar İspanya'da

Budapeşte'nin W.T.E. ile Viyana'nın Rapid kulüplerinin İspanya'ya olan seyahatlerinde ümidin haricinde büyük muvaffakiyet elde etmişlerdir. FC Barcelona'a karşı Rapid'in ilk müsabakasında sıfıra karşı dört ile Rapid kazanmış ve Macarlılar da bire karşı yedi ile galip gelmişlerdir.

Geçen sene Almanya'nın en kuvvetli takımlarından Nürnberg İspanya'nın bu takımına iki-üç, iki-dört sayılar ile iki defa mağlup olmuştu.

İngiltere-Almanya Rugby Maçı

İngiltere'nin en mühim takımlarından olan Oxford Darülfununu Rugby Rakımı, Almanya'ya karşı iki müsabaka yapmak arzusundadır.

Beynelmilel Ski Kongresi

Prag, Almanya, Avusturya, Norveçya, Finlandiya, İsveç, İngiltere, Yugoslavya murahhasları hazır bulundukları hâlde Almanya'da yapılacak büyük bir Ski müsabakası için büyük kongre yapılmış ise de Fransa; Polonya ve Macaristan, murahhaslarına intizâren kongre birkaç gün tehir edilmiştir.

Berlin-Leipzig

Berlin-Leipzig arasında icra edilen futbol maçı 15 bin seyirci arasında icra edilmiş ve neticede sıfıra karşı bir sayı ile Berlin Takımı galip gelmiştir.

Sporcu Bir Kraliçe

Mükemmel bir sporcu olan Belçika kraliçesinin motosiklet için büyük bir hevesi vardır. Kraliçenin isim günü, kral kendisine kırmızıya boyanmış bir motosiklet hediye etmiştir.

Kraliçe şimdi makinesinden pek memnundur. Sarayının bahçesinde, bazen uzak kırlarda sevgili makinesi üzerinde uçup gidiyor.

Alemdar Sineması'nda

Cuma gününden itibaren Mia May'ın meşhur âlem filmi olan **Hint Mezarı**'nın son ve en meraklı safahatı gösterilecektir.

22 Şubat 339	Nüshası 5 kuruştur	Numara 21	Yeni Sene Dördüncü sene - Numara 83

SPOR ÂLEMi

Her hafta perşembe günleri neşir olunur. Spora ait mecmuadır.

Bend-i Mahsus:

Günün İşleri

Geçende noksan-ı azâ ile mühim bir maç icra eden esaslı kulüplerimizden birisinin ağırca bir farkla mağlubiyeti bize bugünkü idmancılarımızın bî-kaydîleri hakkında birkaç satırlık mevzu hediye eyledi:

Bundan on iki sene kadar evvel, birlik hayatının Türk kulüplerine henüz tatbik edilmesine başlandığı sıralarda idi. Bir cuma günü büyük bir hararetle icra edilen bir futbol müsabakasında oyunculardan birinin ayak kalem kemiği kırıldı ve gariptir ki; o gün kemik kıran oyuncu son defa mağlup olan kulübün müsabakaya gelmeyen lakayt azâsından biriydi. Niyetimiz bu kazayı hikâye değil o ayağı kırılan genç kesb-i afiyet edinceye kadar kulübü azâsının onu çok defa sırtlarında müsabakalarına getirdiklerini misal diye zikrederek eski rabıtalara ve müsabakalara verilen büyük ehemmiyete mukabil bugünkü lakaydînin teşkil ettiği tezadı irâe etmektir. Ne kadar esef edilse sezadır ki spor bizde az çok bir hareket-i irtikâiye gösterdiği hâlde idmancılarımızın kulüpçülük ve vazifeşinaslık akideleri yıpranmış ve gevşemiştir. Bu gevşek nesli düzeltmekten ise yeni nesli daha ateşin yetiştirmek ve onlara eskilerin hatalarını her zaman göstermek spor cereyanına önayak olanların evvel vezâifi olsa gerektir.

Türkiye İdman Mecmuası refikimizin son nüshasında güreş hakkında bir teklif-i meşhudumuz oldu. Her yerde mecmuaların müsabakalar tertip etmesi cümle-i meşâgilindendir. Ancak refikimizin bugünkü teşebbüsünde bir hususiyet keşif olunuyor: Bu müsabaka ilkbaharda gelecek Fransız atletlerine karşı çıkarılacak güreşçilerin tefriki için tertip edilmektedir. Şu hâlde bu bir "ıstıfâ" ameliyesi olacaktır. Henüz Fransa'dan güreşçi geleceği hakkında resmî bir haber vürut ettiğinden malumatımız olmamakla beraber bu hususu müspet bir telakki ile kabul etsek bile bu ıstıfânın bütün diğer atletlerin tabi olacakları bir tarz-ı ilmîde icra olunması ve bu tarzı da İdman İttifakı'nın tespit eylemesi pek tabiidir. Esasen bu gibi beynelmilel müsabakalara sokulacak gençlerin bidayeten mühimce bir hazırlanma devresi geçirmeleri de iktiza eder. Bu devre-i ihzâriyeden sonra ve asıl müsabakaya bir iki hafta kalaraktır ki; ıstıfâ ameliyesi yapılır ve orada ayrılan gençler de son bir hazırlık ve istirahatten sonra müsabakaya sevk olunur. Esasen ittifakça bir hazırlama komitesinin tertibi mecburî ve o komitenin de bu işlerle meşgul olması tabiidir. Onun vereceği kararı bilmemekle beraber takibi zarurî olan en doğru tarz-ı hareket refikimizin bu işi -bilhassa mütehassıslarının da fikirlerini aldıktan sonra- bu biçime sokmasıdır.

Spor Âlemi

Mevcut Oyunlarımızı da Yok Ederken

Şehrimizde sporun terakkisi için çalışan her genç büyüklerimizden daima iş ve faaliyet bekliyor.

Federasyonumuzun bu hafta kongreleri nihayetlendi. Ve zannederiz ki çalışma zamanı artık gelmiştir.

İlkbaharda Fransızlar gelirse atletik spor başta olmak üzere güreş, futbol idmanlarına başlamalıyız. Mevcutlarımızı toplarken bir taraftan da elde bulunanları bile kaçırmakta olduklarımızı da unutmamalıyız. Şöyle ki memleketimizde vakt-i evâilde diyebileceğimiz bir yokluğa yuvarlanmakta olan bir de hokeyimiz vardı. Bu acaba ne oldu. Gerçi bu oyunun kıymetli müsabıkları aralarımızda ise de bunları cem' edecek lig heyulası acaba bu senede aynı tarzda mı kendini gösterecek. Eğer ortaya bir hediye konulamıyorsa mecmuamız şeraiti makul gördüğü takdirde gayet müzeyyen bir kupa hediye edebilir. Mevsimi pek yakınlaşmakta olan bu güzel spor için de federasyonumuzun nazar-ı dikkatini celp ederiz.

Biz Bize

Son aylarda aramızda bir Mösyö Lacroix peyda oldu. Bu zat, zannederim İstanbul'da Fransız propagandası yapmakla meşgul bir komitenin erkânından imiş. Kendisini şahsen bir defa uzaktan görebildim. Sporla iştigali de hep propaganda hesabına olduğunu müteaddit kimselerden işittim. Fena değil. Hem [ziyaret] hem ticaret. Mâhâzâ zannederim bu zat Türklerle çok temas edemiyor ve bu sebepledir ki; bizde olan biten işlerden iyi malumat alamıyor... İstanbul'da *Les Sportives* ismiyle intişar eden haftalık Fransızca gazetenin 11 Şubat'ta çıkan beşinci numarasında işte bu Mösyö Lacroix "Boş Sahrada Nasihat" unvanı altında, bizim Türk muharrirlerinin bile yapamayacağı derecede Türk Federasyonu'na karşı ağırca bir tenkit, tehzil bendi yazmış... okuduk ve bu hasbihalin mevzuunu ondan ve onun tevlit eylediği silsile-i efkârdan aldık.

Mösyö Lacroix bilmem kendi memleketine ait spor teşkilatının tarihini okumak zahmetine katlanmış mıdır? Fransa'da İdman İttifakı 1887'de Racing Clup ve Stade Français'in iştirakiyle teessüs etmiştir. Bu *union* o zaman birçok hücumlara maruz kalmış, muarızlar peyda olmuş, senelerden sonra biraz belini doğrultabilmiştir. Bizim ittifakımıza gelince; tesmiye eyledikleri gibi o bir *Fédération Turque* değildir. Bir ittifaktır. Onların tabirince *Union*'dur. Ve teşekkül edeli henüz bir sene olmamıştır. Acaba Mösyö Lacroix 1887'de bugünkü kadar akıllı olsa idi, kendi *union*undan, onun 923'te yaptığı işleri mi isteyecekti. Mösyö Lacroix unutuyor mu ki; Fransa harp ile meşgul olduğu sırada bütün spor faaliyetini tatil eylemiş idi. Akd-i mütareke olalı dört seneden fazla geçtiği hâlde otuz altı senelik hayatı olan o müessese bile tamamî-i faaliyetini iktisap edebildi mi? Himmetleriyle on senedir harpten nefes alamayan Türklerden böyle bağıra çağıra istedikleri nedir? Henüz bir yaşını yaşamamış olan ittifaktan aradıkları nedir? Bizde bir sihirbaz kuvveti yoktur. Her şey kanun-ı tekâmüle tab'an iyileşir. Bizim ittifakımız da bu yoldan başkasını takip edemez. Anlıyorum: İlkbahara gelen Fransız atletlerine karşı fazla bir telaş ve istical görülmediği için bunu bir "mühimsememek" ile tefsir etmeden ise alakadarânı ataletle itham daha muvafık görülüyor. On sene gençlerinin kanı dinmeyen ve harp yangınlarının ışıklarıyla gecesini, dumanlarıyla güneşini unutan Türkiye daha mütareke devresinde iken teşrifata ve hele propaganda niyetiyle olduğu izhar edilmekten çekinilmeyen ziyaretlerin ehemmiyetini idrak hususunda ibraz-ı isticale pek mahal görmez. Misafirlerimiz için en refî' yer başımız ve en sıcak ocak kalbimizdir. Bizden bu sıra bekleyebilecekleri ancak atletizme, spora ve bütün bu medeni cidale karşı olan aşkımızın hararetidir. Fakat biz henüz bu aşkın visaline ait inceliklere, işvelere onlar kadar vakıf değiliz ve olamayız. Bunu işte böyle ziyaretlerle öğreneceğiz... Sadetten uzaklaşmayayım: İttifakımızı ataletle itham için Fransızcanın birçok kıvırcık nüktelerini kullanan yine bu Mösyö Lacroix'nın son günlerde Paris'te münteşir *L'Auto* gazetesinde bir mektubunu görmüş ve onu aynen geçen nüshaya derç etmiştik. Burada o mektubu tekrar kopya etmeyi faydalı gördüm.

"Türkiye İdman Cemiyetleri İttifakı, yakında Fransa-Türkiye arasında icra olunacak maçlara Türk atletlerini yetiştirmek için bir komisyon intihap etmiştir. Türkiye Millî Futbol Takımı birkaç güne kadar teşkil edilecek ve buradaki yerli takımlar ile antrenmanına başlayacaktır. Cemiyet, muhtelif müsabakalara iştirak edecek olan atletleri de tespit etmekle meşguldür ve şimdilik 100-400 metre sürat, 110 metre mânialı, 1500-5000 metre mukavemet yarışlar(ın)a iştirak edecek olanlar seçiliyor.

Bu müsabakaya lazım olacak olan parayı hükümet ve İstanbul Belediyesi'nin vereceği zannedilmekle beraber herkes bu oyunu sabırsızlıkla bekliyor.

Türk sporcuları Fransız sporunu kemal-i ciddiyetle takip ediyorlar. Bütün Fransız sporcuları buradaki idmancılarca meçhul değildir. Herhâlde iki milletin atletleri karşılaşmalıdır. Çünkü bu bizim için en elzem bir propagandadır."

İşte yine bu Mösyö Lacroix, Fransa'ya öyle mektup yazıyor, burada da böyle makale yazıyor, bilir misiniz; bu bana neyi hatırlattı? Geçenlerde bir film seyrettim: Ulûm-ı ruhiyeye meraklı bir kadına yeğeni bir kitap getiriyor. Bu kitapta müellif, insanların bazı hareketlerinin gayr-ı şuûrî olduğunu izah ederek

bu hareketlerin faili insanın kendinden ayrı bir *İkinci benlik=Second Moi*'i olduğunu yazıyor. Kadıncağız bunu okuduktan sonra erkek yeğenini, genç bir kız olan diğer yeğeniyle gençliğe ait masum kabahatler yaparlarken her ne şekilde bastırsa ya kendisi bunun *İkinci benlik* mahsulü olduğunu zannediyor yahut gençler hemen bu cevabı veriyorlar... Film hep bu mevzuyu tekrardan ibarettir.

Düşündüm. Ve buldum ki; Mösyö Lacroix'nın bu birbirine tamamen zıt ve mütenakıs yazılarından birisi herhâlde onun haberi olmadan *ikinci benliği=Second Moi* tarafından yazılmış olacak. Kim derdi ki; ben o filmden bir ders alarak bu müşkülü halledecektim... Türkçe bilseydi, bu tesadüfe Mösyö Lacroix de -zannederim- gülerdi.

Burhanettin

Hamiş- Anadolu Kulübü riyasetinden vuku-ı istifam üzerine kulüple uzak yakın alakası olanlar beyninde bazı garip rivayet deveran etmekte olduğunu işittim. Menfi ve yıkıcı zihniyetlere sahip olanların mahsul-i izanı olan bütün o dedikoduların hiçbiri vaki değildir. Esasen on beş senedir bilâ-fasıla devam ettiğim kulüp idareciliğinden uzaklaşmak ve sporun hâlen meşgul olduğum umumî cereyanlarına daha büyük bir istiklal ile atılmak istiyordum. Öteden beri bunun için vaki ricalarım nihayet rüfekaca kabul ve riyasete her zaman teşrik-i mesai etmekle iftihar ettiğim Doktor Hadi Bey ve heyet-i idareye de öteden beri heyet-i idaremizde bulunan eski refiklerim intihap edilmiş olduğundan riyasetten istifama verilmek istenilen fena manalara ve ondan istihsal edilmek istenilen kirli ve bulanık neticelere mahal kalmamak üzere şu ufak izahı yapmak mecburiyetinde kaldım.

B.

18 Şubat Boks Maçları

Aden Müzikhol'de icra edilen bu maçlara saat 3'ü on geçe Artine Efendi'nin hakemliğiyle ibtidâr edildi. İlk maç program harici olarak Yuvanidis-Şaban arasında yapılmış ve Şaban'ın galibiyetiyle neticelenmiştir.

İkinci maç Berković-Julio arasında dört rauntluk bir müsabaka olup Berković sayı hesabıyla galip gelmiştir. Maç bokstan maada her şeye benziyordu.

Eşref Bey'in hakemliğiyle başlayan üçüncü maç -Adnan-Varbetian arasında yapılmıştır. Müsabakada Adnan Bey büyük bir maharet göstermiş ve neticede de mühim bir farkla -sayı hesabıyla- galip gelmiştir.

Fransız şampiyonu Maitre'e mağlup olan Dimitriev

Son boks müsabakalarında yine galip gelen Fransız Bahriye şampiyonu Maitre

Dördüncü maç Mouladovitch-Leclaire arasında yapıldı. Akşamın en heyecanlı maçı bu olmuştu. Mouladovitch sıkı vuruşları, Leclaire'da mahirane kaçışları ile temayüz ediyorlar ve müsabakada Leclaire'ın faikıyeti göze çarpıyordu. Beşinci rauntta Leclaire'ın dişi kırılmasıyla beraber maç devam etmiş ve bir iki kere Mouladovitch'i iplere sıkıştırmıştır. Oyun sonuna kadar aynı şiddetle ve Leclaire'ın hafif bir faikıyetiyle müsabaka devam etmiştir.

Neticede intizar hilâfına olarak hakem heyeti Mouladovitch'i galip ilan etmiştir.

Beşinci maç Maitre-Dimitriev arasında olup gayet yavaş başlayan bu müsabaka dördüncü rauntta kadar hasımların birbirini

Leclaire ile gayet muntazam çarpışan ve gününün en güzel maçının amili Mouladovitch

denemesiyle geçmiştir. Maitre'in daha üste olduğu ve neticeyi herhâlde dördüncü rauntan evvel göstermeye çalıştığı hissediliyordu. Beşinci raundun ortasında Maitre'in bir sağ kroşesi ile Dimitriev *knockdown* olup 9 sayılıncaya kadar yerde kalmıştır. Altıncı rauntta Dimitriev iki defa daha *knockdown* oluyor ve kendisini muhakkak bir mağlubiyetten ancak gongun sedası kurtarıyor.

Yedinci rauntta Maitre bütün kuvvet ve maharetini toplayarak Dimitriev'e hücum etti. Bir sağ kroşe ve hemen onu takip eden bir sol kroşe üzerine Dimitriev yere düşüyor ve bütün gayretine rağmen kalkamıyor.

Altıncı maç Bahuaud-Kemalbekof idi. Uzun bir gaybûbiyetten sonra tekrar ringe çıkan Kemalbekof'ta büyük bir maharet görülmüyor ve pek heyecanlı olacağı zannedilen bu maç adeta güreşe benziyordu. İlk rauntan itibaren Kemal Bey kucak kucağa dövüşe başlamış ve yumruklara ancak fazla bir gayretle dayanabilmiştir. Nihayet dokuzuncu rauntta yüzü gözü kan içinde müsabakayı terk ederek Fransız galip ilan edilmiştir.

- Türk boksörü Zeynel Bey, Kemal Bey'in galibi Bahuaud'yu davet etmiştir.

Mazlum'un Son Maçı

Mazlum, Prag'a seyahatinden sonra Stuttgart'ta iyi boksörlerden Kuendig ile yaptığı müsabakada berabere kalmışlardır. Maça Mazlum pek yorgun ve kırgın olarak -kontratı dolayısıyla- iştirak etmiştir. Bu şehirde Türk boksörlerinden Şevket Bey isminde bir vatandaşımız da bulunuyor. Bu amatör genç kendi kilosunda epeyce muvaffakiyet göstermektedir.

Pera Paris'te Pera Kulübü Stad France'ya Karşı

L'Auto Gazetesinin Son Makalesi

"Pera Kulübü artık bizce meçhul değildir. Fransa'ya vürudu tarihi olan 31 Kânunuevvel'den beri Cenubî Fransa takımlarıyla yapmış olduğu müsabakalar, kıymeti hakkında bize kâfi derecede malumat vermiştir.

S. A. Propance, Olympique de Marseille, S. C. Nimes ve Provence Muhtelit Takımı'na karşı galibiyetleri vardır. Bu galibiyetler ve alelhusus S. C. Nimes Takımı'na karşı olan zafer Rum Kulübü'nün birinci derece bir takım olduğuna büyük bir delildir.

Eğer İstanbul'da, Rumlardan teşekkül etmiş olan Pera Kulübü şampiyonluk maçlarına iştirak edebilmiş olsaydı -hususî bir maçta İstanbul şampiyonunu mağlup ettiğinden- kolayca birinciliği alabilecekti.

Diğer taraftan Türk ve Rum futbolunun kıymeti na-kabil-i inkârdır. Bu oyun iki kavmin hasâiline tamamıyla uymaktadır."

Spor Âlemi - Hâlbuki *L'Auto*'nun tarafgirâne satırları arasında bu müsabaka, Stad France'nın kahhar bir galibiyetiyle neticelenmiştir. Ve Fransızlar sıfıra karşı dört gol ile kazanmışlardır.

Kasımpaşa'daki Maçlar

16 Şubat 39 Cuma günü saat üç buçukta Kasımpaşa'da Camialtı nam mevkide Kasımpaşa Altın Tuğ Kulübü'yle spor sahasında ittifak eden Basiret İdman Yurdu Muhtelit Takımı'yla yapılan maçta sıfıra karşı iki sayı ile Kasımpaşa Terbiye-i Bedeniye Yurdu galip gelmiştir.

Takımlar berveçh-i âtîdir.

Terbiye-i Bedeniye Takımı kaleci Şükrü, müdafiler Nazım, Yaşar, muavinler Zeki, Fethi, Recep, muhacimler İsmail Hakkı, Şemsi, Ekrem, Ali, İsmail Efendilerden... Altın Tuğ ve Basiret Muhtelit Takımı da:

Kaleci Hilmi, müdafiler Nahit, Sait, muavinler Şemsi, Galip, Mehmet, muhacimler Emin, Cavit ve Ethem, Remzi, Ziya Efendilerden teşekkül etmiştir.

Garp Haberleri:

Siki Paris'te Tekrar Maça Başlayacak

12 Şubat'ta Fransız Boks Federasyonu 10'uncu sene-i devriyesini tes'id ederken Battling Siki'yi *requalifié* etmek tasavvurunda olduğu mervîdir. Hakikatte azâdan biri bunu teklif edecek ve tasvibe uğraması ihtimal dâhilinde olacaktır. O hâlde Siki tekrar Paris ringlerine çıkacak demektir.

Tenis Şampiyonlukları

Kapalı "kort" dünya tenis şampiyonluğu müsabakaları devam etmektedir. Final maçlarına çift erkekten Tegner-Rovsing ile Cochet-Couiteas... Tek kadından Missis Beamish ve Miss McKane kalmışlardır.

Büyük Cross Country Peşinde

L'Auto gazetesinin tertip edeceği beynelmilel *cross country* emsalsiz bir sabırsızlıkla bekleniyor. 8 Şubat için İngiltere ve Fransa'nın en büyük koşucuları yazılıdır. Meşhur Vermeulen yeni *requalifié* edildiğinden dolayı İngiliz Federasyonu'nun protestosuna uğramıştır. Fransızlar bu "büyük ümit"lerini mutlaka yarışa iştirak ettirmek için çalışıyorlar. Fransız gazeteleri bu hareketi adeta İngilizlerin korkusuna hamlediyorlar.

Dempsey-Beckett

Joe Beckett dünya şampiyonluğu için dövüşmek üzere Dempsey ile kontrat akdetmiştir. Bu kontrat Beckett 19 Şubat'ta Dick Kid'i mağlup ederse makbul olacaktır. İhtiyarî şeraitten biri de Carpentier'i nakavt etmektir, zira şimdiye kadar Carpentier ile dövüşmekten güç bir şey yokmuş.

- Boksör Leonard, Jack Walker'i dördüncü rauntta diskalifiye suretiyle mağlup etmiştir.

- Jack Dempsey kendisiyle mülakat eden bir gazeteciye Avrupa'ya gitmeyeceğini ve Amerika'da kendisine hasım arayacağını beyan etmiştir.

Motorsuz Tayyare Rekoru Peşinde

8 saat 12 dakika ile motorsuz tayyare dünya rekorunu kıran Maneyrol, L'Auto gazetesinin muhabirine şu beyanatta bulunmuştur: "Şimdi en büyük arzum ufkî hava cereyanlarından istifade ederek gördüğünüz Jersey adasına uçmaktır.

Alman Forster, düz arazide birkaç yüz metre kadar uçtu. Bu da bir neticedir. Almanların muvaffak oldukları bir şeyde bizim muvaffak olmamamıza hiçbir sebep yoktur."

Amerika Futbol Takımı Hazırlanıyor

1924 tarihinde Paris'teki olimpiyatlara iştirak edecek olan Millî Amerikan Futbol Takımı'nı hazırlamak için bir komisyon teşekkül etmiştir.

Hakeme Hücum Yüzünden

İtalyan Futbol Federasyonu Spezia Futbol Kulübü'nün sahasında müsabaka icrasını bir sene müddetle men etmiştir. Sebebi şudur:

"Bu kulüple Savoia Kulübü'nün icra edeceği bir maçtan evvel tarafgir birkaç seyirci ellerinde sopalar ile hakeme hücum ile dövdükten sonra yerli takımın galibiyetini temin edecek surette hakemlik etmesini tavsiye etmişler ve aksi takdirde kendisine bir fincan reçine yağı içereceklerini ilave eylemişlerdir. Rakip takımın oyuncularına da bu türlü nasihatlerde bulunmuşlarsa da muhalefet gördüklerinden büyük bir kavga çıkmıştır."

Dempsey-Willard Maçı Olmayacak

New York 1 Şubat - New Jersey Atletik Komisyonu, Dempsey ile Willard arasında icrası mukarrer olan maçı menetmiştir.

Siki İngiltere'ye Gidemeyecek

İngiltere Dâhiliye Nezareti Siki'nin İngiliz toprağına ayak basmasını menetmiştir. Londra sportmenleri Siki'yi ringde görmekten sarfınazar edeceklerdir.

Almanya'da Spor

Son istatistiklere nazaran Almanya'da jimnastik kulüplerinde 86.800, futbol kulüplerinde 52.000, bisiklet kulüplerinde 45.000 ve diğer muhtelif kulüplerde de 25.000 azâ mevcut olduğu kaydediliyor.

Paris-Gipuzkoa

Paris Futbol Takımı ile İspanya'nın Gipuzkoa eyaleti Muhtelit Takımı arasında icra edilen bu maçta Paris Takımı bire karşı iki gol ile galip gelmiştir. Paris Takımı'nda Dewaquez, Hugues ve Mony pek güzel oynamışlardır. İspanyollardan ise kaleci ve müdafiler fevkalade imiş...

Futbol Müsabakaları:

Galatasaray 2-Coldstream 4

Güneş, bir haftadır İstanbul'u donduran kavuran soğuğun kuvvetini kesr için pek fazla çalışırken... Gerek tatil günü bulunması ve gerek havanın müsaadekârlığı arasında herkes sokaklara dökülmüştü.

***

Çok güzel bir hava... Her genç, her sporcu Beyoğlu'nun zaten kalabalık caddesinden bir yol bularak acele acele Taksim Stadyumu'na koşuyordu. Müsabaka, geçen hafta Fenerbahçe'nin çürük bulunması dolayısıyla -fırsattan istifade- büyük bir galibiyet ile maçı kazanan İngiliz Coldstream Guards Takımı'yla, Galatasaraylılar arasında idi.

Sporcu bir arkadaşımızı tanırken Kârilerimize takdim ettiğimiz Adnan Halil Bey* Almanya'da tahsilde bulunan sporcu bir Türk arkadaşımızdır. Kendisi, hokey futbol oynadığı gibi boksta da amatördür. En ziyade mahareti deniz yarışlarındadır. Sultanî tahsili esnasında Almanya'da büyük bir yarışta birinciliği kazanarak madalya ile taltif edilmiş ve gömleğine de "ölü kafası" işlenilmiştir. Bu resim Adnan Halil Bey'in yüzme idmanlarına çıkarken alınmıştır.

---

[*] Adnan Bey, Nişantaşı Kulübü'nün en eski azâlarındandır.

Maçın başlangıç dakikalarına kadar sahanın etrafı birkaç kat insan çevresiyle ihata edildi.

Hakem kısa pantolonlu bir İngiliz'di. Galatasaray bugün hasmını mağlup etmek için pek fedakarâne bir surette sahaya çıkmış ve bilhassa aralarına Türk müdafaasının en kıymettar oyuncusu olan Altınordu'dan Refik Bey'i de almışlardı.

Takım:
Nüzhet,
Refik, Şinasi,
Edip, Nihat, Selahattin,
Rüştü, Muslih, Necip, Mehmet, Arif
Beylerden teşekkül etmişti.

Maç pek heyecan ile başladıysa da Galatasaraylılar ilk hamlelerde biraz yavaş hareket ettiler. Ve arada yaptıkları akınlara mukabil İngilizler hâkimiyeti kendilerine alıvermişlerdi. Dakikalar ilerledikçe bu hâkimiyet İngilizlerde daha fazla kökleşiyordu. Yalnız arada Galatasaray'ın birkaç tehlikeli akını

Adnan Halil Bey boks idmanlarında

da idaresizlik yüzünden muvaffak olunamadı. Fakat buna mukabil İngilizler de pek şiddetli hücumlarını neticelendiremediklerinden fazla kızıyorlar ve kızmak asabilenmek arasında hiç şüphesiz çarpmak ve vurmak da ilk numarayı teşkil ediyordu. Her gelen top Refik

Adnan Halil Bey, Alman takımlarında kalecilik yaparken

Bey'in mıknatıs ayağı tarafından cezp edilip pek mahirane bir surette muhacimlere veriliyor. Ve böylelikle epeyce müddet tek kale mahiyetine dökülen oyun yine Refik Bey'in mahareti arasında muvaffakiyet bırakmadan bocalayıp gidiyordu.

Ortada Nihat Bey'in fedakârane kurtarışları da hasım takımının uzun boylu efradının muvaffakiyetlerini kıran diğer bir amildi. Böylece ilk parti sıfır sıfıra fakat İngilizlerin faikıyeti ile nihayetlendi.

***

İkinci devre başladığı zaman Galatasaray pek ateşin hücumlara başlamıştı ve adeta ilk partideki ile kıyas kabul etmeyecek bir yükseklik ile mütemadiyen topu İngiliz kalesinde dolaştırıyorlardı. Bu vaziyet behemehâl galibiyeti gösteriyordu.

Hatta bu sıralarda İngilizler karıştıklarından şaşkınlık arasında da Muslih Bey'in pek şahane bir vuruşuyla ilk sayı yapılmıştı... Yaşalar etrafı bir müddet için inletti. Fakat lüzumsuz bir faul yüzünden Galatasaray'a da hiç yoktan bir sayı yapıldı.

Oyun yine beraber bir safhaya dökülmekle beraber Galatasaraylılar pek fedakarâne koşuşuyorlardı. İngiliz kalesi yine bulutlar arasında bir gol görüyordu ki aynı dakikada gök gürültüsü kadar kuvvetli bir şut ile top ağlar arasına yapıştı. Bunu da Mehmet Bey atmıştı. Oyun tekrar intizama girerken yine bir hata vuruşuyla kalecinin ayak ile mukabelesi arasında Galatasaray'a da ikinci sayı yapıldı.

Artık halkta sabırsızlık başlıyordu. Galatasaray'ın pek fedakârlıkla yaptıkları sayılar ehemmiyetsiz mukabelelerle yükselemiyordu. Bu sırada frikik verilmesi ümit edilen bir hatayı hakem penaltı ile tecziye ederken Galatasaray sahayı terk etti. Fakat etrafta başlayan münakaşalar arasında kaptanını feda ederek tekrar ortaya çıktı. Ve penaltıdan mukabelesiz yapılan üçüncü sayı ile İngilizler faik bir vaziyet aldılar.

Bu faikıyet arasında dördüncü sayılarını da kolaylıkla yaparak hakemin düdüğü ile -pek karışık bir hâlde- bu müsabakayı nihayetlendirdiler.

Mektepliler arasında -spor vesilesiyle- tevessü eden samimiyet arasında Ticaret-Baytar Mektebi idmancıları maçtan sonra grup hâlinde

Bu mühim maç hakkında umumî malumatı verdikten sonra tenkit noktalarını da ilave etmek istiyoruz. Şöyle ki Galatasaray bugün hasmına daha faik bir vaziyette çıkması kabil iken ihmal etti. Hiç şüphe yok ki umum kulüplerdeki müdafaa oyuncuları arasında bile iyi bir numara alabilecek iktidarda bulunan Hayri Bey, seyirciler arasında bırakılmıştı. Buna mukabil hasta, zavallı bir hâlde Şinasi Bey takımda ipka ediliyordu ki bu oyuncu oynatılmakla hem kendisine ve hem de takımına büyük fenalık yapılmıştı.

Hakem meselesine gelince; fevkalade tarafgir bir İngiliz'di... Fakat kendisi pek kurnaz davrandı. Şöyle ki ilk sıralarda ehemmiyetsiz noktalarda Galatasaray lehine çaldığı hatalarda kendisine bîtaraf süsü verdikten sonra intikamını almaya başlamıştı. Hakemin üçüncü ceza vuruşunu verirken Galatasaray'ın çekilmesi muvafık değildi. Fakat çekildikten sonra golü kabul ederek kaptansız olarak tekrar sahaya gelmesi ise büyük bir hata idi ve bu büyük hatanın yüzünden yapılan sayılar tezyit ile -beraber iken- mağlup olarak sahadan çıktı.

****

İşte Türklerin galibiyetini bekleyen halk bugün de sahayı fena bir netice ile terk ettiler.

Spor Âlemi Mektepliler Şilti müsabakalarında: Üsküdar Sultanîsi-Darüşşafaka takımları

Fenerbahçe-Coldstream Guards

Fenerbahçe bu pazar günü saat üçte Coldstream Guards Takımı'yla tekrar karşılaşıyor.

Geçen hafta gafil avlanan Fenerbahçe, hemen hasmını davet etmiş ise de iki oyuncusunun rahatsızlığı dolayısıyla İngilizler rövanş maçını on beş gün sonraya kabul etmişler ve bu müddet zarfında da iki müsabaka yaparak hazırlanacaklarını ilave eylemişlerdi.

Gerek ilk mağlubiyeti ve gerek Galatasaray'ın son vaziyeti dolayısıyla, Fenerlilerin bu pazar yapacağı müsabakası için şimdiden muvaffakiyet temenni ederiz... Hiç şüphesiz binlerce temaşa-gerin arasında icra edilecek bu müsabakada Fenerlilerin galibiyeti herkes tarafından bekleniyor.

Coldstream bu maç için takımına Gordon İskoçlarından da iki idmancı alacağı söyleniyor. Tekrar tekrar Fenerlilere muvaffakiyet temenni ederiz.

Spor Âlemi-Mektepliler Şilti Maçları

Baytar 0-Ticaret 5

16 Şubat Cuma günü Taksim Stadyumu'nda yapılan Mektepli lig maçlarından ilk olarak Baytar-Ticaret takımları karşılaştılar. Vaktin çok erken bulunmasından her iki takım da başlangıçta eksik bulunuyordu.

Müsabaka başladı. Ticaret ilk sayısını pek çabukça yaptı. Bu sayı kuvve-i maneviyeye fazlaca tesir etmekle beraber Baytarlılar yine çalışmalarını ihmal etmiyorlardı.

Hiç şüphe yoktu ki Ticaret Takımı hasmından kuvvetli bulunuyordu. Fakat bu kuvveti arasında hasmı son fedakârlığını yaptı. Bilhassa sol muavinleri fazlaca gayret gösteriyordu. Biraz sonraları sayılar tezyit edilme-

ye başlayarak müsabaka sıfıra karşı beş ile Ticaretlilerin galebesi ile neticelendi. Her iki takımda da kıymetli oyuncular bulunuyordu.

Darüşşafaka 1-Üsküdar Sultanîsi 0

İlk müsabakayı takip eden bu maçta sıfıra karşı bir sayı ile Darüşşafakalılar galip geldiler.

Üsküdarlılar geçen maçlarından daha muntazam çıkmışlar ve Darüşşafakalılar da tam mektep timiyle isbat-ı vücut etmişlerdi. Havanın fazla soğuk bulunmasına rağmen pek mütesanit bir surette çarpışan bu iki takımın müsabakası, ancak ilk sıralarda yapılan bir sayı ile devam edip gitmiştir. Her iki taraf da çok çalışıyor ve hücumlar hasım müdafaaları önünde akim kalarak tekrar edilip gidiyordu.

Maç şiddetini tezyit ettiği hâlde sayılar üzerine bir tesir yapmadan ilk alınan netice ile nihayetlendi.

Mektepli Muhtelit Takımı 2-Iron Duke 3

Mecmuamız, Mektepliler arasındaki uhuvveti tezyit ve idmancıları celp için yaptığı bu teşebbüsü daima tevsi' etmek arzusunu kendinde duyuyor. Birkaç hafta evvelleri başlayan ilk müsabakalar ne kadar çetin, münakaşalı olarak devam ettiyse de bu haftalarda o kadar muntazam ve samimî cereyan ediyor.

Ve bizler de pek tekasül edilen vakit meselesi bu maçlarda nazar-ı dikkate alınan en mühim noktayı teşkil ediyor. İlan olunan maç saatlerini beş dakika geçirmemek için her mektep fazla faaliyete mecbur olmakla beraber yapar ise de bir kabahat addediyor.

Ümit ederiz bu açılan intizam çığırı böylece devam edip gidecektir.

İşte bu samimî grup arasında muhtelit takımlar da yapılmaya başladı. Şöyle ki geçen hafta Kadıköy'ünde kongre olması münasebetiyle Iron Duke Bahriye Takımı ile bu samimî kitle ilk maçını yapmakla ve meraklılara da mektepler arasında kuvvetli bir takım teşkil edilebileceğini hissettirdi. Gerçi atılan bu ilk adıma büyük oyuncularımızdan bir kısmı -alışkanlık olmaması dolayısıyla- iştirak etmemişlerse de heveskar büyük bir kitle takımlarını tertip için kendilerinde yüksek bir duygu ile koşmuşlardı. Hiç şüphe yoktur ki bundan sonra Mektepliler Muhtelit takımının maçları millî takım kadar ehemmiyetli olacak ve ona yakın da bir kuvvet ve tesanüt gösterecektir.

Son Takım:

Mustafa (Sanayi-i Nefise)

Kadri (Baytar), Halit (Darülmuallimîn)

Ali (Galatasaray), Muhsin (Sanayi-i Nefise), Hayri (Galatasaray)

Ali (Galatasaray), Fehmi (Galatasaray), Ömer (Sanayi), Alâeddin (Sanayi-i Nefise), Necati (Sanayi) Beylerden teşekkül etmiştir.

Iron Duke'e nazaran pek de kuvvetli olmayan bu takımın ilk nazarda pek çok sayılar ile mağlup edileceği zannedildiyse de müsabaka pek şiddetli oldu. Ve hiç de ümit edilmeyen bir netice ile nihayetlendi.

Fazla taraftar kitlesi arasında başlayan müsabakanın her saniyesi daha heyecanlı takip ediliyor. Ve daha fazla bir merak uyandırıyordu.

Bir iki hücum devam ederken İngilizler bir sayıyı attılar. Mektepliler bu sayıyı karşılamakta gecikmeyerek Alâeddin Bey'in güzel bir burun şutuyla zaviyeden golü yaptılar. Müsabaka şayan-ı hayret bir surette teşvik ediliyordu.

Fakat Mektepliler bu fazla kuvvet önünde bir oyuncularını da feda etmişlerdi. Muavin oynayan zavallı Ali Bey müsabakanın ilk dakikalarında yediği bir tekme ile oyuna bir müddet devam edebildiyse de nihayet şiddetli ağrıya tahammül edemeyerek topallayarak maçtan çıktı.

On kişi ile devam edilen bu maçta İngilizler ikinci ve üçüncü sayıları da yaptılar. Buna Mektepli Takımı'nın seri muhacimi Alâeddin Bey -Iron Duke kalecisinin nadir gördüğü bir şutla- ikinci sayı ile mukabele etti. Şimdi artık vakit az kalmakla bu küçük oyuncunun her akını hasım muavin hatlarını birbirine karıştırarak devam ediyordu. Bu şiddet ve heyecan arasında iki-üç Iron Duke'un galibiyetiyle müsabaka nihayetlendi.

Mektepliler tekrar hasımlarını davet etmişler ve hatta Iron Duke'a fazla kuvvetli gelmelerini de tavsiye etmişlerdir. Bugünkü müsabakada ilk safta Alâeddin, Halit, Hayri Beyler göze çarpıyor. Diğer oyuncular arasında da Necati, Ali, Kadri, Fehmi, Muhsin Beyler güzel oynamışlardır.

Umumiyetle takım efradı bugün tam kuvvetiyle maçta çalıştı.

Anadolu'da Spor Âlemi:

Balıkesir'de Spor

Balıkesir'de spora rağbet ziyadedir. Şehirde İdman Yurdu ve İdman Birliği namında iki spor kulübü mevcut olup aralarında ekseriya müsabakalar yapmaktadırlar.

Balıkesir İdman Yurdu Birinci Takımı

Konya'da Spor

Son yapılan yarışlarda 80 metreyi Konya İdadî-i Askerîsi müntehi sınıf talebesinden Derneli Yusuf Bey iki dakika on bir saniyede yapmaya muvaffak olmuştur.

Konya'da atletik sporlar arasında muvaffakiyet gösteren Derneli Yusuf Bey

- 2 Şubat Cuma günü Mekteb-i Sultanî ile Topçu Talimgâh Takımı arasında icra edilen futbol müsabakası pek şiddetli olarak devam etmiştir. Müsabakada Talimgâhın müdafaası ve Sultanî'nin muhacim hattını (bilhassa sağ tarafı) zikretmek lazımdır. Neticede sıfıra karşı bir sayı ile Talimgâhlılar galip gelmişlerdir.

T.İ.C.İ. Kongresi'nin İkinci İçtimaı

Nizamname-i esasînin tadili maksadıyla davet edilmiş olan T.İ.C.İ. kongresi ikinci içtimaını 16 Şubat Cuma günü saat on ikide Fenerbahçe Kulübü'nde akd eyledi. Kongre ve heyet-i merkeziye azâsından Taib Servet Bey'in valideleri irtihal etmesi hasebiyle mumaileyhin âlâmına iştirak edilerek hürmeten celse beş dakika tatil edildi. Her şeyde bir latife arayanlardan birisi Taib Bey gelmediği hâlde bile obstrüksiyona devam ediyor dedi. Badehu celsenin reisi Nasuhi Bey tarafından küşadını müteakip geçen celsede nizamname layihasını tetkike memur edilen encümen namına Şerafettin Bey'in intihap edildiği anlaşılarak encümence tadil edilen layiha kıraat olundu.

Samsun'da boksörlerimiz
Yukarıdaki resim: Samsun'da yapılan müsamerede dördüncü devrede hasmını mağlup eden Rıdvan Safa Bey
Aşağıdaki resim: Samsun boks amatörlerinden Mehmet Bey

Heyet-i umumiyesi hakkında bir gûna itiraz vaki olmadığından madde madde müzakereye geçildi. Maksadı izah eden birinci maddede muharrer "idmancılık" kelimesinin şümul-i manası hakkında uzun münakaşalardan sonra bu kelimenin ifade-i ıstılâhiyesi olmak üzere terbiye-i bedeniye ve spor kelimelerinin mûtarıza içerisinde ilavesi kabul ve bu suretle dünyada mevcut lisanların hiçbirinin malik

olmadığı zenginlikte bir manayı havi bir ıstılah yaratıldı. Bu sıra Beşiktaş murahhasları bir takrir ile Türkiye İdman Cemiyetleri İttifakı isminin Türkiye İdman İttihadı namına tahvilini talep ederek bundan aylarca evvel ismin tebdili hakkındaki mahut talebi hatırlattılar. Takrir ekseriyet kazanamadığından gerek dâhil gerekse hariçte tanınmaya başlamış olan eski isim ipka olundu. Vezâife müteallik ikinci maddenin muhtelif fıkraları esaslı ve fennî birtakım münakaşalardan sonra ilave ve tadil edilerek güçlükle söküldü. Üçüncü maddede azânın aksamı tasrih ve İdman Cemiyetlerinin vaziyet-i hakikiyeleri izahtan sonra teşkilat tespit olundu ve teşkilat-ı hâzıranın hâl-i tabiiyi almasına intizâren geçecek intikal devresinde hakk-ı teşri' ve icra bu kongreyi teşkil eden heyete verilerek celseye hitam verildi.

Kış gecelerinizi hoş geçirmek
isterseniz **Carpentier'in Hatıratı**
çıkmıştır okuyunuz.
200 sahife, 70 resim
25 kuruştur.
Her kitapçıda bulunur.

İzmir'de keşşaflık hayatının ihyasına doğru
Son izci kıyafeti numunelerinden

Türk Kulüpleri Arasında Basketbol Egzersizleri Başladı

Geçen perşembe günü Nişantaşı ve Galatasaray Kulüpleri basketbol takımları ilk samimî egzersizlerini yapmışlardır. Futboldan gayrı sporları da kulüplerine ithal etmeye çalışan bu iki faal yurdu tebrik ederken müsabakanın da şiddetli olduğunu ilave edelim. Bu egzersizde Nişantaşı gençleri hasımlarına dörde karşı on beş sayı ile tefevvuk etmişlerdir.

Gelecek hafta Fenerbahçe kulübü de bir takım çıkararak bu gruba dâhil olacaktır.

Ankara sporcuları arasında: Talimgâh-Sultanî futbol takımları

Tayyareciliğimizin Kıymetli Zıyâı Arasında

İzmit, 1.2.39 Tayyareci Vecihi Bey

Fazıl Bey'in Şehadeti

İlim ve irfanını, tayyarecilikteki nazarî tetebbuât ve zekâsını derin bir hürmetle takdir ettiğim Hocam Binbaşı Fazıl Bey hakkında birkaç kelimeyi bugün hissiyatımda duyduğum elim bir ye'sin tesirâtı altında kalbimin isyanlarıyla beraber enzar-ı umumiye arz edeceğim:

Tayyareci Fazıl Bey; bundan on sene evvel Türk tayyareciliğinin Fransa'da, İngiltere'de tahsil ettirerek yetiştirdiği ve memleketimizde sporun tayyarecilikle olan alakasını ilk izhar ettiği bir vücuttur.

Bugün ruhu ancak bize âlem-i bekadan bakan bu muhterem vücudu takdis etmemek için bir insan muhakkak kör olmalıdır. Fakat böyle olmakla beraber merhumun tayyarecilik mesleğinde yaptığı hizmetlerle, yapması müsteb'ad olmayan daha nafi' hizmetleri vicdanî bir mülahaza ile nazar-ı dikkate almak mecburiyetini hissettiğim için bu meşum vakanın hissiyatımda husule getirdiği elim tesirâtı enzar-ı umumiyeye arzı bu vazife-i vicdaniye telakki ediyorum...

Fazıl ne idi?

Haddizatında bu suale verilecek cevap pek kısa ise de çok derin bir münakaşaya zemin olacak kadar da uzun olabilir...

Evet; umumî olarak söylenebilecek bir iki kelime ile "kahraman ve fedakardır" denilebilir ve Fazıl cidden bu iki kelimenin câmi' olamadığı bütün meziyyâtı kendinde cem' etmişti. Hâlbuki bugün kendisinin müstesna meziyyâtı ve harikulade zekasından hiçbir suretle istifade edilememiştir. Merhum Almancayı, bilhassa Fransızcayı lisan-ı mâderzâdı kadar suhuletle tekellüm ettiği gibi garp fünûnunu hassaten tayyarecilik ve tayyare inşaatı nazariyesini hemen kamilen mücehhezdi. Herhangi bir mesele-i mühimme-i fenniye üzerinde merhum Fazıl'ın ufak bir münakaşasını dinlemek tayyarecilikle alakadar olan mütefenninîn için merhum hakkında bir kanaat vücuda getirmeye kâfi bir keyfiyet olabilirdi.

Fazıl Bey 3 senelik hayat-ı faalânesini Anadolu harekât-ı milliyesinde bölük kumandanlığında -teşkilat-ı mevcudemiz dolayısıyla- sarf eylemiş idi. Muzafferiyet-i azîmemiz üzerine merhum grup kumandanlığına terfi ettirilmiş ve şu suretle asıl şahsından ve ilminden beklenilmesi ümidimiz olan muazzam hizmetine layık bir makam ihdas edilmiş idi.

Memleketimiz dâhilinde pek yüksek bir derecede iştihar etmiş olan merhumun bu marufiyetine istinaden son zamanlarda vazifesine ilaveten bir de muallimlik verilmesiyle büyük bir yanlışlık edildi.

- Esasen umumiyet itibariyle bizde -her husûsatımızda olduğu gibi bir şahsa herhangi bir vazife tevdi olunduğu zaman onun ehli olup olmadığı düşünülmez.

İşte Fazıl Bey merhumun hâli de bu şekilde idi. Merhum kendisine tevcih edilen grup kumandanlığı vazifesinden başka bir de muallimlik hizmeti beklendiği vakit bu mühim hizmeti ifa edemeyeceğini söyleyememiş yalnız yapmak arzu etmediğini bilahare işrâb ederek hakikaten tayyarecilik mesleğinde pek mühim bir sanat olan hocalığın üstesinden gelmeleri için bu mühim vazifeyi başkaları üzerine atmaya başlamıştı. İşte bu mühim başlangıçtır ki bugün merhumu pek kısa bir zaman içinde bütün sermaye-i irfanıyla beraber aramızdan alıp götürmüştür. Şehid-i muhteremin pek çok hizmetlerinde ve pek çok zaman vazifelerinde hemen her zaman denecek kadar fazla bir alaka ile müştereği bulunduğum için herhâlde herkesten ziyade mumaileyhi tanımaklığım icap ettiği kanaatindeyim...

Binaenaleyh ben burada Fazıl Bey Hocamın ruhunu tebcil etmekle beraber merhum hakkında derin hürmetlerimi takdim ederken bu kıymetli vücudun suiistimal edildiğini de söylemekten kendimi alamıyorum.

Tayyarecilik bir sanattır. Kumandanlık ise ayrıdır. Hocalık, muharrirlik, mühendislik, işçilik bunlar hepsi ayrı ayrı birer keyfiyet ve birer sanattır. Selamet-i idare için herhangi bir şahsiyetin herhangi bir vazife ile alakası teemmül edilerek tavzifi icap eder ki o yapılacak işten hayırlı bir netice ve memleket için bir fayda istihsal edilebilsin. Bu keyfiyet herkesin evet diyebileceği kadar basit bir hakikat olmasına rağmen hiç de böyle yapılmamış ve bugün mesleğimiz için pek elim izler bırakan bu zıyâ'a sebep olmuştur. Bu suret-i teşekkül

yerine merhumun iktidar-ı zâtisini hakikaten ve fennen takdir ederek grup kumandanlığında ve kalemi mesleğin terakkisine teşvik edilerek birkaç eseri meydana getirilmiş olsa idi, âtinin ümitvar gençleri için daha emin ve rasîn bir yol ihzar edilmiş olurdu. Hâlbuki bütün bunlara rağmen bugün Fazıl merhumun ortada hiçbir eseri mevcut değildir. İşte bu nokta-i nazardan mağfurun bilhassa derin zekâsı için Türkiye tayyarecilik âleminde elim bir zıyâ' olduğunu hissiyat-ı elime ve müessife içinde yazıyorum.

Burada ayrıca calib-i dikkat bir keyfiyeti de alakadarânın enzâr-ı tecessüsüne arz etmek mecburiyetindeyim. Her memleketin birer kahramanlık âbidâtı ve o kahramanların ahlâfının ziyaret edebileceği birer kabristanı vardır. Fakat bizde bu da tamamıyla ihmal edilmiştir. Tebcil ve tekrim dünyadan alakayı kesinceye kadardır.

Meşum bir felaketin kurbanı olduk mu(!) bütün sermaye-i fazilet onunla beraber toprağa gömülür gider ve acı hatırası ancak üç gün ihya edilir. Ondan sonra her şey sabıkına rücu ederek hissiyat tabiileşir!

Ortada pek çok misallere nazaran temenni ederim ki şimdiye kadar pek çok hizmet eden bu kıymettar vücut da sönük ve gölgesiz çıplak toprakların ıssızlığına atılıp kitabesiz kalan diğer aziz şehitlerimizin yanına gide[rek] unutulmaz...

İttifak reisi Ali Sami Bey'le vuku bulan bir mülakatımız neticesinde Ankara Birlik Kâtib-i Umumisi ve Trabzon Birliği ile vuku bulan mükâleme ve muhabere neticesinde yeni İdman Teşkilatı hakkında bütün idmancılarımız beyninde itilaf-ı tam mevcut olduğu maa'l-mesâr istihbar edilmiştir. Bu mühim mülakatın tafsilatı gelecek sayımızda derç edilecektir.

Büyük Mukavemet Koşumuz

Hiç şüphesiz Avrupa merâkizinde pek halecân ile takip edilen bu büyük koşulara memleketimiz daha ilk olarak başlıyor. Bir müsamere günü Taksim Sahası'nda ibtidâr edilecek bu yarış yine aynı sahada yapılacak bir turdan sonra nihayetlendirilecektir.

Mecmuamızın tertip ettiği bu müsabakaya dâhil olacakların behemehâl Şubat nihayetine kadar adresini havi bir fotoğrafıyla idarehanemize müracaatları lazımdır.

Birçok gençler sahada kaydedileceklerini söylemişlerse de bunun katiyen menedileceği için şimdiden yine tekrar ediyoruz.

Bu Haftanın Mektepliler Maçları

Kulüp üçüncü takımları ile Mektepliler maçları yerine -verilen müsaade neticesinde-

1.30 Galatasaray-Saint Benoit ikinci takımları 2.35 Galatasaray-Saint Benoit birinci takımları oynayacaklar ve mektepliler maçlarından yalnız saat 4'te Bahriye-Ticaret karşılaşacaktır.

Gelecek Haftanın Maçları

1.30 Sanayi-Üsküdar

2.40 Sanayi-i Nefise-Darülmuallimîn

3.45 Beşiktaş-Tıbbiye

Bilmece

Ara sıra kârilerimize kâh ciddî kâh mizahî birer sual soracağız.

Ümit ederiz mizahî kısım hiçbir suretle idmancılarımızı müteessir etmez...

[Aşağıdaki ilk sualimiz gayet güç ise de gelecek cevaplar kura ile halledilecektir.]

Türklerin şayan-ı iftihar oyuncusu olan Refik Bey hangi kulüptendir?

Şubat nihayetine kadar gönderilecek cevaplarda kura ile birinciden beşinciye kadar ikişer adet gayet güzel spor resimleri verilecektir.

Bir muvaffakiyet!

Oto-Spor Müessesesi

Dasira ve Şürekası

Galata'da Voyvoda Caddesi'nde 54 numarada -Bank-ı Osmanî kurbu- tesis ve küşat edilen bu mağaza en büyük fabrikalardan getirttiği mükemmel spor levazımını her türlü rekabetten hariç bir fiyatla mevki-i füruhta vazetmiştir.

Kulüpler ve cemiyetler için hususî şerait

Bisiklet ve otomobil levazımı, zengin takımlar, meşhur Bosch markalı manyeto, buji, teçhizat ilh... gibi makinelerin umumî deposu.

Michelin Cable

(Otomobil lastikleri pek ehven fiyatlarla)

- Mağazamız transitte yahut gümrükten çıkmış olarak süratle icra edilen sağlam siparişler de deruhte eder.

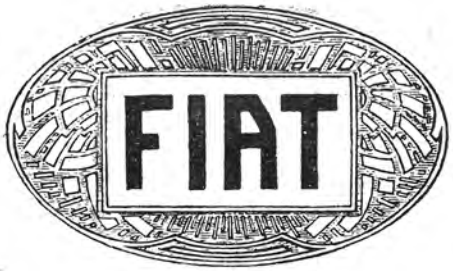

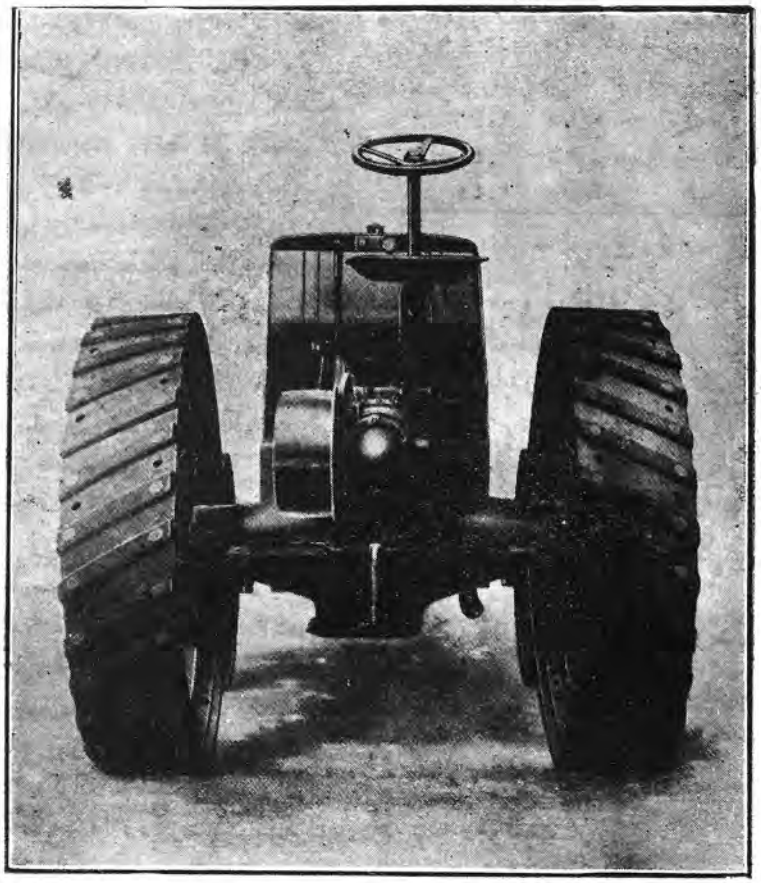

Cihan Ziraat Traktörü

En adi cinsten olsa bile gazyağı ile yanmak için suret-i hususiyede imal edilmiş bir motorla mücehhezdir. Mezkûr traktör gayet basit, amelî, metin, iktisadî ve rekabetten azadedir.
Ziraat erbabına: Paranızı sarf etmezden evvel Fiat Cihan Ziraat traktörünü tecrübe ve diğer markalı makinelerle mukayese ederek kıymetini takdir ediniz.
İstanbul'da her vakit takdime amade ve stok hâlinde pek çok yedek âlât ve edevatı mevcuttur.
Tafsilat almak için Fiat Anonim Şirketi, Dersaadet acentesi Köstepek Sokağı'nda bulunan Taksim'de Surp Agop'ta Fiat garajına müracaat.

Telefon-Beyoğlu: 349

Matbaa-i Ahmet İhsan ve Şürekâsı

Sene 4

SPOR ÂLEMi

Numara 22

Geçen pazar günü binlerce temaşa-ger arasında icra edilen Fenerbahçe-İngiliz Tayyareci Muhtelit Takımı müsabakası münasebetiyle günün kahraman oyuncusu İsmet Bey'le Tayyareci Takımı orta muavini

T.İ.C.İ. Reisi Ali Sami Beyefendi ile Son Hadisat Dolayısıyla Mülakatımız

İdman Cemiyetleri İttifakı'nın son teşkilatıyla istihdaf ettiği gaye hakkında mütalaâtını öğrenmek üzere reis Ali Sami Bey'e müracaat ettik. Ali Sami Bey dedi ki:

- Yeni teşkilatın gayesi bütün Türk idmancılarını aynı hukuka ve aynı salâhiyetlere malik etmek, idmanda Türkiye'yi temsile bihakkın salahiyettar bir heyet vücuda getirmek ve bu dağınık faaliyet ocaklarının mesaisinde vahdet temini suretiyle idmancılığımızın tekamülünü teshil eylemektir.

- İttifak'ın son kongresinde memleketin her tarafının idmancıları temsil edilmişler midir?

- Hayır, bu içtima eski nizamnameye göre bir kongre telakki edilebilir. Fakat son celsede kabul ettiğimiz esasâta nazaran ancak bir heyet-i ihzariyedir. Malumunuz olduğu üzere bu heyete en eski İdman Cemiyetlerimizin murahhaslarıyla en eski Türk idman mütehassısları ve muallimleri dâhildir. Türk idmancılığını ciddî teşkilata malik etmek için atılan ilk hatvede gösterilen ittihat pek ümit-bahş bir keyfiyettir.

- Umumî kongreyi ne zaman davet edeceksiniz?

- Umumî kongrenin akdiyle teşkilat hâl-i kemale isal edilmiş olacaktır. Heyet-i ihzariye 340 kongresine kadar vazifedar edildi. Bu müddet zarfında mıntıka teşkilatını yapıp umumî kongrenin cem'i için lazım olan esasâtı vaz' edecektir.

- Anadolu idmancılığıyla münasebâtınız ne merkezdedir?

- 337 senesi evâhirinde Anadolu Maarif Vekaleti'nden aldığım bir telgrafla bu teşkilata memur edilmiştim. Fakat o sırada harbin büyük bir şiddet kesp etmesi spor faaliyetinin tehirine sebebiyet vermişti. Mâhâzâ imkân derecesinde yine çalışıldı. Bugün elde ettiğimiz netâyiç şayan-ı memnuniyettir. Semerâtını biraz sonra iktitâf edebileceğiz. Anadolu'da idmancı arkadaşlarımızın tarz-ı hareketleri gıpta edilecek derecede ciddîdir. Ankara İdman Birliği kâtib-i umumisi İbrahim Turgut Bey'le teşkilat hakkında tamamen mutabık kaldık. Trabzon Birliğiyle dahi hemfikiriz, bendeniz içtima-ı umumilerde Trabzon İdman Ocağı'nın vekaletini haizdim, İzmir'de arkadaşlarımız teşkilat ile meşguldür. Hâsılı Millî İdman Ocağımız ilk adımlarını bir vifâk-ı tam içinde attığı için istikbalinden ümit var olabiliriz. Bu anlaşmalar gösteriyor ki idman muhitimiz hâl-i kemâle gelmiş ve müttehit olmak ihtiyacını duymaya başlamıştır. Bu vahdetin ilk semeresi beynelmilel idman federasyonlarına kabulümüz ve Beynelmilel Olimpiyat Cemiyeti tarafından resmen tasdik edilmemiz olmuştur. Bu sayede Rumların Fransa'da "Türk şampiyonu" geçinmelerine mâni olabildik.

- Heyet-i ihzariyenin İstanbul ile münasebeti ne merkezdedir?

- Heyet-i ihzariye nazarında İstanbul diğer vilâyetler gibi bir idman mıntıkasıdır. Onlardan hiçbir farkı yoktur. Mıntıka nizamname ve talimatnameleri tabedilir edilmez bunları tamim edeceğiz. Her mıntıka aynı şerait dâhilinde teşkilatını yapacak; bu teşkilatın yeknesak olması da umumî ve hakikî kongrenin cem'ine imkân hasıl edecektir.

- Millî takımları kim teşkil edecek?

- Millî takımları teşkil etmek hakkı heyet-i müttehidelerindir. Fakat dâhili münasebat inkişaf edip de hiç olmazsa üç dört vilayet idmancıları meyanında bir intihap yapılamadıkça "Millî Takım" tabirini kullanmak doğru olmaz. Olsa olsa filan şehir veya vilayetin Muhtelit Türk Takımı denilebilir.

- Makamât-ı resmiyeden muavenet ümit ediyor musunuz?

- İdman teşkilatımıza atf-ı ehemmiyet ettirebilmek için ciddî çalışmamız ve mevcudiyet göstermemiz elzemdir. Terakkiperver bir hükümetin idman teşkilatını ihmal etmesi gayrikabildir. Muvaffakiyetimizde en mühim amil matbuat olacaktır. Bittabi biz matbuattan ittifakın meddahı olmasını talep etmiyoruz. İdmancılığı tergîb ve teşvik ederse bize azamî muavenet temin etmiş olur. Spor muharriri arkadaşlarımızdan bazıları henüz pek zayıf olan teşkilâtımıza çok hücum ettiler. Bu hücumlar nâ-be-mevsimdir. İttifakın bu sırada yapacağı en büyük iş kendini vücuda getirmektir. Bütün idmancılarımızı bir noktada birleştirmenin ne kadar müşkül olduğunu idrak etmeyenlerdir ki ittifakımızı ataletle itham ettiler. Mâhâzâ işin en müşkül devresi geçmiştir, Türk idmancılığı âtiye emniyetle bakabilir.

Nişantaşı Kulübü Faaliyetini Tevsi' Ederken

Nişantaşı gençleri kendi muhiti arasında kibar, nezih idmancılarıyla kendilerini sevdirmiş bir kulüptür. Harb-i Umumî'nin sarsıntıları arasında faaliyetlerini bir müddet tatil etmiş iken şimdi tekrar çalışmalarına başlamışlardır. Daha ilk olarak riyaseti kabul eden Sudi Bey'in himmetiyle Şişli'de güzel bir bina isticar edilmiştir. Gençlerimize muvaffakiyet temenni ederiz.

29 Şubat 339	Nüshası 5 kuruştur	Numara 22	Yeni Sene Dördüncü sene - Numara 84

SPOR ÂLEMi

Her hafta perşembe günleri neşir olunur. Spora ait mecmuadır.

İttifakın Eski Şeklinden Yenisine Geçerken -İzcilik Meselesi

Kârilerimiz, bu sütunlarda çok defa tahlil ve mütalaa edilmiş bir mesele olan ittifakın nizamnamesinin tadili keyfiyetini bir daha izaha lüzum hâsıl olmayacak derecede bilirler. Geçen nüshamızda haber verdiğimiz vecihle bu muaddel nizamname-i esasî şu son günlerde T.İ.C.İ. kongresinde kabul olundu. Ancak ittifak dünkü mahdut ve münhasır şeklinden yarınki şamil ve âmm şekline geçebilmek için bir müddet mahalli teşkilatın doğmasını bekleyecektir. Bundan dolayı da yeni nizamnamenin sonunda bir zeyl var ki; ittifaka bir intikal devresi tayin ediyor; bu devre eski şeklin hükmen ve yeni şeklin nizamen muadilidir. Nizamname-i hazır bu devreyi en aşağı bir buçuk sene olarak hesap etmiştir. Her inkılap için bir intikal devresiyle maziden ayrılmak pek müdebbirâne bir hareket ve düşüncedir. Alakadar avâmil eski ile birdenbire kat'-ı alaka ederek yeni hayata girmekte duçar-ı müşkülat olurlar. Kaldı ki; bizim teşkilatımızda devr-i intikal bir emr-i zaruridir. Yeni şekil ancak zamanla tebellür edebilecek ve edinceye kadar ise spor işleri idare edilmek isteyecektir. İmdi kolayca anlaşılabilir ki; ittifakın eski şekli onun tohumu, intikal devresi fidanıdır. Tam bir ağaç oluncaya kadar ona fazla itina lazımdır. Çünkü daha kökleşmemiştir. İttifakımız işte bugün bu nazik vaziyettedir. Ve biz, düşündüğünü açıkça söyler bir gazeteci sıfatıyla şurasını zimamdârâna samimiyetle arz ederiz ki; kısmen yeni unsurlarla hususî bir çehre alması tabii olan intikal devresinin şahsiyeti eski hâle alışmış olanları memnun edememek, onların yaptığı, yapmadığı, işlere eskiler kadar ülfet gösterememek tehlikesi mevcut olduğu gibi müstakbel şekli ihzar edecek anasırla da, yabancılık ve adem-i ünsiyet yüzünden ısınamamak muhatarası ve bu suretle İsa'yı darıltıp Muhammed'i memnun edemeyenlere benzemek ihtimali mevcuttur. Biz bu sözlerimizle behemehâl bu nahoş vaziyete düşüleceğini iddia etmiyoruz. Bilakis şu mütalaamızla zimamdârâna bu tehlikeyi işaret ederek şu zayıf noktayı daima gözden kaçırmamak hususunu hatırlatmak istiyoruz. Azimli adamlar, isterlerse bu iki cepheli satırı ittifakın bünyesine yaklaştırmaz ve bu nev-nihali kökleşinceye kadar hüsn-i muhafaza eder.

***

Bizim mesai-i fikriyemiz ve fikr-i mesaimizde bir gayr-i tabiilik vardır ki; daima göze çarpar: gaye ile vasıtayı birbirine karıştırmak. Buna vataniyâttan edebiyata, iktisadiyattan bedeniyâta kadar binlerce misal gösterebiliriz. Nitekim son günlerde hükümet-i merkeziye kararıyla tesisine teşebbüs edilen "izcilik" keyfiyetinde bunun bariz numunesine şahit olduk.

Gençliğin iyiliği için hükümet izciliğin tesisini tensip etmiş. Bu bir gayedir. Ve bunun için yapılacak teşkilatı bu işi bilen ve yapabilen adamların eline tevdi' etmek suretiyle, vasıtasıyla bu gayeye varılır. Hâlbuki gazetelerde gördük ki; bu teşkilatı yapmak ve idare etmek için teşkil olunan heyet bir teşrifat heyeti, bir himaye, bir teşvik heyetlerinden ileri gidebilecek salahiyeti haiz değil, çünkü riyasetinde kanaat-i şahsiyesi itibariyle sporun ve izciliğin katiyen lehdarı olmadığını bir katiyet-i bâride ile daima izhardan çekinmeyen bir zat bulunan bu heyet azâsının şahısları ne kadar muhterem ise işe olan ihtisas ve intisapları o kadar cay-ı şüphedir. Biz bu intihapta vasıtanın gaye ile karıştırıldığını, maksad-ı isabetle ne olursa olsun bir "heyet teşkili" telakki edildiğini gördük ve gençlik meselelerini daima bir memleket meselesi, izcilik teşebbüslerini ise fikri, bedenî bir cevvaliyet hadisesi telakki eylediğimiz için alakadârânın bu zayıf noktaya nazar-ı dikkatlerinin celbini faydalı addeyledik. Bizce bu kabiliyetteki heyetler, ancak hami, fahrî gibi vasıflar ile böyle ilmi teşkilata intisap edebilirler. Fakat idaresine el atamazlar. Yani, atmamalıdırlar.

Spor Âlemi

Harekât-ı Milliye'de Tayyarecilik

Tayyareci Vecihi

İzmit, 10.2.39

Bundan takriben 12 sene evveldi. Fransa'da ilk taklak (*Lupinc*) atıldığını gazetelerde okumuştuk. O zaman bizde tayyarecilik henüz doğmuştu. Avrupa'da yeni yeni inkişaf etmeye başlayan bu sanatın yükselmesi için mütemadiyen çalışılıyor ve bugünkü hâline nazaran daha iptidai bir şekilde bulunan vesait ile seyahatler yapılmakla beraber esasen terakkiye meyyal olan gençlik de her vesile ile teşvik ediliyordu. Gitgide bu heves bizde de uyanmış ve birçok tetkik ve mülahazadan sonra -vasatî bir haftalık vapur seyahatiyle gidilmesi kabil olan- Mısır Seferi tercih edilerek âlem-i İslam indinde Türkiye tayyareciliğine celb-i teveccüh teemmül edilmişti.

İşte bidayette pek ulvi bir maksatla tertip edilen bu seyahati nihayet Salim Bey Hocamızın ikmal edebildiği kârîîn-i kiram elbette hatırlarlar. Fakat bir haftalık vapur seyahatine mukabil program iki ayda bitmiş ve bu yolda iki tayyareci ile bir de râsıd şehit verilmişti.

O zaman esasen tayyareci mevcudu yedi kişiyi geçmiyordu. Rahmetli Fethi, Nuri ve Sadık Beylerin haber-i şehadeti, efkâr-ı umumiye üzerinde çok acı bir tesir husule getirmiş ve bu tesir yalnız teellümle kalmamış, şehitler sebeb-i sukûtunu izah sadedinde hava kuyuları, hava boşlukları gibi saçma mütalaalarla bir kısım matbuatta henüz doğmak üzere bulunan tayyare mesleğine karşı teveccüh ve rağbet-i umumiyenin bütün bütün mahvına sebep olmuşlardı.

Mecmuamıza "Harekât-ı Milliye'de Tayyarecilik" serlevhalı makaleleri ile muavenette bulunan kıymetli ve fedakâr tayyarecilerimizden Vecihi Bey

Hava kuyusu ne idi ve nasıl şeydir? Bunu ne yazan ve ne de söyleyen biliyordu. İşte adedi eksilen tayyarecilerimiz bu telkinât üzerine bütün bütün yalnız kalmışlardı. Harb-i Umumî'den pek az bir zaman evvel tayyare istasyon müdüriyetine tayin edilen Latif Bey'in teceddüde ait meşkur hidemâtı az zaman zarfında memleketimizin bu ehemm-i ihtiyacâtını temin etmiş ve zabit, sivil ve birçok talebe cem'ine muvaffak olmuş idi.

Bu talebeler henüz çalışmaya başlamışlar idi ki Harb-i Umumî zuhur etti. Ve bu yeni talebeler içinden yalnız fazla heveskar dört kişi ilk uçacak kısmı teşkil ediyordu.

Bizde bazen ne garip idareler ve ne garip şahsiyet meseleleri de olduğunu izaha lüzum görmem. Mamafih bu sakil şeklin; mesleğe pek çok alaka ve muhabbetiyle koşmak isteyen birçok gençlerde ye's-i nevmidi vücuda getirdiği dâhil olanlardan da nevmidi eksik edilmediğini yazmaktan kendimi alamıyorum.

Neyse biz bu meseleleri bertaraf edelim de sadede gelelim: Bu senelerde ilk postanın yetiştirdiği bu dört pilot arasında da en iyi uçanlar merhum Hayrettin Bey ile bilahare yaptığı uçuşta geçirdiği sukût neticesinde kolları kırılan Ç. Fuat Bey idi. Merhum Hayrettin, pek az bir zaman zarfında kâmilen imtihanlarını bitirmiş cepheye gitmişti. Merhumun bu suretle bütün arkadaşlarına tefevvukunun yegâne sebebi küçükten beri meşgul olduğu barfikse muhabbetidir diyebilirim. Binaenaleyh bu sayede bütün arkadaşlarına tefevvuk etmekle kalmadı aynı zamanda Türklere ilk defa tayyarecilikte sporun tesirâtını ispat etmeye de muvaffak oldu.

Merhum berâ-yı tedavi cepheden gelmişti. Ben de henüz imtihanlarımı ikmal etmiş ve o zaman idman uçuşlarıyla meşgul oluyor idim. Küçükten beri yaşadığım spor hayatımın tesirâtını o kadar bariz bir hâlde anlamıştım ki yalnız ben değil bütün arkadaşlarım bile pek ani olan bu terakkiyatıma hayret ediyorlardı. Hatta arkadaşlarımla bir gün meslek üzerine olan muhaveremizde taklak atmak arzusunda bulunduğumu söylediğim zaman dostlarımın yarım orta istihzasına bile maruz kalmış idim. Fakat ben mütemadiyen

tecrübelerimi tevsi' ediyor ve idare ettiğim *B* tayyaresinin tahammülü fevkine bile ekseriya çıkıyordum.

İstasyon kumandanına ettiğim mütevali rica ve istirhamâttan sonra bin müşkülat ile Fokker tayyaresiyle (ki o zaman Fokker tayyaresi yalnız Almanlara münhasır olup Türklerden ancak Hayrettin merhum uçmaya mezun bulunuyordu.) uçmaya muvaffak olduktan sonra -arkadaşlarım, takla için verdiğim sözü hatırlayarak- meseleyi merhuma anlatmışlar.

Uçtuğumun ertesi günü idi. Ale's-sabah bütün arkadaşlar tayyare meydanında toplanmıştık. Ben yine *B* tayyaremle arkadaşlarımı uçurmakla meşgul bulunuyordum. Bu esnada merhum bir Fokker'e binip uçuyor ve bütün mektep müntesibinin enzâr-ı takdirleri arasında ilk Türk *lupinc*ini yapıyormuş. Ben uçuşta olduğum için bu güzel hareketi görmekten mahrum kalmış idim. Henüz zemine indiğim bir sırada birçok arkadaşlar koşarak yanıma geldiler ve Hayrettin'in *lupinc* yaptığını garip bir şekilde söylediler. Orada tuhaf bir his ile tayyaremden atladım ve henüz inen Hayrettin Bey'i tebrike gidiyorken zihnim garip hülyalarla meşgul olunuyordu.

Merhum, samimî tebrikimi mağrur ve mütebessim teşekkür ile karşıladı. Kendisine tayyareyi nasıl bulduğunu sorduğum zaman pekiyi olduğunu söyledi. Şimdi ben Fokker'e dördüncü defa olarak yüksek bir azimle biniyordum. Motorumu işlettim ve yerden kesildim. 800 metrelik bir irtifa kazanmak için birkaç tur yaptıktan sonra tayyareme rüzgâr istikametinde biraz daha sürat vermek için başını aşağıya verdim. Artık lazım olan sürati almıştı. Kumanda manivelasını kendime doğru çekmeye başladım. Tayyarem başı yükseldikçe teşkilat-ı tabiiye de değişiyordu. Artık öyle bir noktaya çıkmış idim ki toprak, hava ile tebdil-i mevkii etmiş ve tayyarem lupinci yapmıştı. Mütebaki birkaç yuvarlanmadan sonra meydana indim. Şimdi de bütün arkadaşlarım beni kucaklıyorlar ayrı ayrı tebrik ediyorlardı.

Hayatta böyle heyecanlı dakikalar insanı ne kadar çok sevindiriyor. Yalnız şunu unutmamak lazım gelir ki âlâyiş bazen ruhun telezzüzünü mucip olsa bile bazen de tehlike ile neticelenerek hayatın zevkini ödüyor.

İşte bu his altında zavallı üstat ertesi günkü yaptığı bir *lupinc*de bilhassa itidalsiz bir hareketiyle kanatları kırılarak bütün arkadaşlarını derin matem hisleri içinde bırakarak üful etmiş idi.

Bu defadan sonra askeri tayyarecilikte cambazlık menedildi! Fakat ne kadar olsa bu memnuiyet yerdedir.

Burada fotoğrafını enzâr-ı kâriine arz ettiğim Zeki Bey[1] arkadaşım da son senelerin yetiştirdiği hayatına en çok itimat eden bir tayyarecidir. Mumaileyhin şahidi olduğum uçuşlardaki kabiliyeti, sevk ve idaredeki iktidar ve fevkalade itidalini takdir etmek için kalemim layık olan kelimeyi bulmakta izhar-ı acz ediyor.

Harb-i Umumî'de Filistin Cephesinde pek çok kahramanlıklar yapan Zeki, harekât-ı milliyenin son faaliyetlerine de iştirak etmiş ve cephede birçok kahramanlıklar vücuda getirmiştir.

İzmir'de kendisine küçük tayyaremi verdiğim zaman o ne kadar çok sevinmişti!

Zeki bu defa bendeki küçük tayyaresini, yalnız arkadaşlarına değil, bulunduğu muhite bile cazip hareketleriyle, *lupinc*eriyle, her zaman hâkim olduğu idaresiyle o kadar güzel gösteriyordu ki, insan beşeriyette tayyare kadar emin, seri ve rahat bir vasıta-i nakliye olmadığına tamamıyla kani oluyor.

İşte bundan anlaşılıyor ki: Hayatı sporla yaşayan zeki, sağlam adaleleri, tam vücudu, metin dimağı ile vücudun ve tayyareciliğin spora olan ihtiyacını bariz bir misal ile gösteriyordu.

Son senelerin yetiştirdiği en fedakâr tayyarecilerimizden Zeki Bey

[1] Zeki Bey! Evvelce menakıbı yazılan râsıd Zeki Bey değildir. Mumaileyh sivil pilot İsmail Zeki Bey olduğundan burada ayrıca tahşiyeye lüzum gördüm.

Garp Haberleri:

Siki Meselesi Halloldu

Geçen nüshamızda Fransız Federasyonu'nun 20'nci sene-i devriyesini tes'îden Battling Siki'yi *requalifié* etmek tasavvurunda olduğunu yazmıştık. Bu haber teeyyüt etmiştir. Siki artık Fransa'da boks etmek hakkını tekrar elde etmiş bulunuyor. Paris'te içtima eden Beynelmilel Boks Federasyonu Siki'ye yarım sıklet dünya şampiyonluğunu vermeyi kabul etmişse de Avrupa ağır sıklet şampiyonluğunu iade etmemiştir. Siki'nin menajeri Brouilhet, *L'Auto* gazetesinin muhabirine şu beyanatta bulunmuştur:

"Çok ve hem pek çok memnunum. Zaten bu mesele fazla uzamıştı. Böyle bir neticeye vasıl olduğumuzdan sururum fazla yüksektir. Siki'nin ne düşündüğünü bilmiyorum. Çünkü kendisi şimdi Çekoslovakya'dadır.

Projeleriniz nedir?

"Serian bütün unvanlarımızı tekrar kazanmak... Paris'te -bizden hiçbir zaman yüz çevirmeyen Paris halkı huzurunda- boks yapmak ve herkese Siki'nin büyük bir şampiyon olduğunu tekrar göstermek..."

Descamps Ne Diyor?

Descamps bizi nim bir tebessümle karşıladı ve dedi ki:

"Evet Siki boks edebilecek. Lakin federasyon daha alicenap olabilirdi. Siki'ye bütün unvanları iade edilmiş olsaydı, Carpentier kendisiyle nam için çarpışırdı."

Dempsey-Williard Maçı Olabilecek mi?

Amerika matbuatının kısm-ı azamı bu maçın aleyhindedirler. Bu gazetelerden birçoğu Williard'ın 40 yaşında olması dolayısıyla bu maçın na-kabil-i icra olduğundan bahsediyorlar.

Fransız Takımında Tadilat

25 Şubat'ta Belçika Millî Takımı'na karşı oynamış olan Fransız Takımı bu suretle teşekkül edecektir. Chayriguès, Mony, Depaepe; Bonnardel, Hugues, Joyaut; Isbecque, Nicolas, Mercier, Darques, Dubly.

Görülüyor ki Gamplin ve Dewaquez takımdan harice çıkarılmışlardır. Lakin Fransız gazeteleri bilhassa Dewaquez'in oynatılmamasını pek muvafık bulmuyorlar.

Beckett Yine Yaralandı

Elinden yaralanan Beckett antrenmanını bırakmıştır. National Sporting Clup'te 23 Şubat Cuma günü icra edilen maçta Johns Rolfe, Beckett'in yerine Dick Smith ile karşılaşmıştır.

Futbol Maçları

Şimali İngiltere Futbol Takımı, Cenubi İngiltere Futbol Takımı'nı sıfıra karşı bir sayı ile mağlup etmiştir. Oyun Cenupluların lehinde cereyan etmiş ise de ikinci halftimeın sonunda Cenupluların müdafii topu iyi karşılayamamış ve kendi kalesine gol yapmıştır.

Saatte 375 Kilometre

15 Şubat'ta, Sadi-Lecointe yeniden tayyare sürat şampiyonluğunu kazanmıştır. Star tayyare meydanında Nieuport tayyaresiyle saat dokuzda hareket etmiştir. Birinci turu dokuz saniye 1/5'te yani (saatte 391 kilometre 304); ikinci turu 10 saniyede (360 kilometre); üçüncü turu 9 saniye 2/5 (382 kilometre 978) ve dördüncü turu da 9 saniye 4/0 (367 kilometre 346)'da yani vasati olarak saatte 375.122 kilometrelik bir süratle uçmuştur. Eskiden Amerikalı General Michelin'in rekoru 258.836 kilometre iken Sadi-Lecointe yeni rekoruyla dünyanın en seri adamı olduğunu bir daha ispat etmiştir. Yeni rekortmenin *L'Auto* gazetesine yazdığı bir mektupta:

"Şampiyonluğu tekrar elde ettiğimden pek memnunum," diyor.

Bizim memleketimiz acaba görebilecek mi? Amerika'da bir spor müsameresinin köşesinden bakarken

Yeni Olimpiyatlara Hazırlıklar

1924 Olimpiyatı daha başlamadan Hollanda'da 1928 Olimpiyatı'ndan bahsediliyor. Hollandalılar bu olimpiyata müstemlekelerinden bir futbol takımı hazırlamaya karar vermişlerdir.

Teniste İrlanda İngiltere'den Ayrılıyor

İrlanda Tenis Birliği, İngiliz Tenis Birliği'nden ayrılmaya karar vermiştir. Gelecek Davis Kupası'na, İrlandalılar -Avustralya gibi-, İngiltere'den ayrı girmek için beynelmilel federasyona müracaat edecektir.

Örtülü "kort" dünya şampiyonluğu bitti.

Barcelona'da icra edilen bu maçlar ayın 11'inde hitama erdi. Netayiç berveçh-i âtidir.

Erkekler arasında *Single*, Fransız Cochet; *Double* Fransız Cochet-Couiteas; Kadınlar arasında *Single*, Miss Mckane (İngiliz); *Double* Miss Mckane, Misters Beamish (İngiliz); Muhtelit *Double* Crawley, Miss McKane (İngiliz) kazanmışlardır.

Bisiklet Koşuları

Sekizinci Brüksel altı günlük yarışını Debaets-Van Hevel Takımı kazanmıştır.

Kadınlar Arasında Spor

Paris'te 11 Şubat'ta icra edilen kadınlar *cross country* müsabakasında geçen sene galip gelen Matmazel Neveu kazanmıştır. Üç kilometrelik mesafeyi Matmazel Neveu 12 dakika 52 saniyede almıştır. Takım itibariyle de Claude Kulübü birinci gelmiştir.

Aynı günde icra edilen futbol müsabakasında da Femina Kulübü La Roche Kulübü'nü sıfıra karşı dört sayı ile ve Olympique Kulübü de Sportif Kulübü'nü sıfıra karşı bir sayı ile mağlup etmişlerdir.

Son Boks Maçları

Roland, Ted Kid Lewis'i 15 Şubat'ta icra edilen bir maçta büyük bir farkla -sayı hesabıyla- mağlup etmiştir.

İtalya Postası:

A.H

İtalya-Fransa Boks Şampiyonları Maçı

Roma'da 17 Şubat'ta icra edilen boks maçları arasında en mühimi Frattini-Pionnier ile yapılan maç oldu. Neticede dördüncü rauntta sünger atılmak suretiyle Pionnier mağlup olmuştur.

Frattini 70.500 kg

Pionnier 75.000 kg

1'inci raunt- Frattini hücuma başlıyor ve sağ, sol işliyor. Pionnier mukabelede bulunmakla beraber Frattini güzel kaçıyor.

2'nci raunt- Tekrar İtalyan'ın hücumuyla başlıyor. Bir *swing* ve iki kroşesi Fransız'a geliyor. İki sol kroşe biraz tesirini gösteriyor ve Frattini'nin kuvvetli sağ bir yumruğu Fransız'ı iplere sokuyor.

3'üncü raunt- İtalyan'ın mahirane hücumları devam etmekle beraber sağ yumrukla Fransız yere düşüyor. Birde kalkıyor. Pionnier yüzünü eldivenleriyle kapamakla beraber Frattini'nin yumrukları işliyor. Fransız ikinci defa *knockdown* oluyorsa da dokuzda kalkıyor.

4'üncü raunt- Fransız çok yorgun görünüyorsa da İtalyan fırsat fevt etmeyerek hücumlarına devam ediyor. Fransız yüzünü kapıyor. Fakat Frattini'nin kısa bir kroşesi Pionnier'in çenesine geldiğinden yine yere düşüyor ve şayan-ı hayret bir cesaretle sekizde kalkıyor. Tamamıyla vücudu yumruk yağmuru altında kaldığından tekrar yere düşüyor. Onda yine kalkıyor. Frattini bu sefer kızıp kuvvetli bir sağ ile midesine hücum ettiği sıralarda Fransız'ın adamları süngeri atarak oyunu durduruyorlar. Frattini, Pionnier'in elini sıktığı zaman ahali de teşci'-i avâzeleriyle boksörlerini alkışlıyorlardı.

Mazlumun Yeni Maçları

Mazlum geçen sayılarımızda resmini derç ettiğimiz Maerten ile Peşte'de yaptığı son müsabakasında hakem heyeti tarafından mağlup addedilmiştir. Üç binden fazla seyirci arasında bu verilen haksız karar, fevkalade gürültü ile karşılanmış ve ertesi günkü Macarca intişar eden gazetelerde de bu fena karar münakaşa edilmiştir. Beraberliği bile kabul edilemezken galip mevkide bulunan Mazlum'un sayı hesabıyla mağlup addedilmesi menajeri Adil Bey'e fena tesir ettiğinden hasmını tekrar davet etmiş ve rövanş maçı da Mart'ın ikisinde kabul olunmuştur. Herhâlde Prag'da yapılacak bu intikam maçında Mazlum'un beşinci devrelerde galip geleceği zannediliyor.

Futbol Maçları:

Ticaret–Bahriye

22 Şubat Perşembe günü Mektepliler maçlarından Ticaret ile Bahriye takımları çarpışacak iken Bahriyelilerin bulunmamasından Ticaretliler seremoni ile müsabakada galip addedilmiştir.

Mektepliler Şilti müsabakalarında: Ticaret Mekteb-i Âlisi Futbol Takımı

Galatasaray 3–Saint Benoit Birinci Takımları 1

22 Şubat Perşembe günü Galatasaray Sultanîsi ile Saint Benoit Mektebi birinci takımları arasında icra edilen bu müsabaka iyi bir havaya tesadüf etmişti. Galatasaraylı gençler takımlarında kaleci ve muavinlerinden Selahaddin, Ali Beylerden mahrum bulunuyorlardı. Müsabaka başladı. Hakem Fenerbahçe'den Alâeddin Bey intihap edilmişti.

İlk zamanlar, her iki taraf kuvvetlerini denemekle geçirdi. Hücumları bazen Galatasaraylılar ve bazen Saint Benoitlılar yapıyor ve böylece epeyce bir müddet devam edip gidiyordu. Beraberce ilerleyen bu müsabakaya Saint Benoitlılar ilk sayıyı yaptığı zaman, Galatasaraylılar da ani diyebileceğimiz bir süratle hemen karşıladılar. Müsabaka yine beraber bir safhaya dökülmüş ve böylece aynı parti nihayetlenmiştir. İkincide Galatasaraylılar faikıyeti almışlar ve artık Saint Benoitlıların yalnız müdafaası çalışıyordu, fakat yapılan gayret yarım saat kadar beraberliği bozduramadıysa da penaltıdan ikinci sayı ile tefevvuk değişti ve biraz sonraki üçüncü sayı ile de galibiyet Galatasaray'da kat'îleşti. Böylece müsabaka da bire karşı üç sayı ile Galatasaray'ın muvaffakiyetiyle nihayetlendi. Maçta Galatasaray muhacim hattı kale önündeki hareketleri esnasında pas vermeyi ihmal etmeye idiler, hasımlarını daha fazla sayılar ile mağlup edebilirlerdi. Saint Benoitlıların ise müdafaaları güzel oynadı.

Galatasaray 2- Saint Benoit İkinci Takımları 0

Aynı günde Galatasaray-Saint Benoit ikinci takımları da çarpıştılar. Hakem Refik Bey'di.

Bu müsabaka da başlangıçtan itibaren faikıyet Galatasaray küçüklerinde idi. Sağdan ortalanan top daimî surette Saint Benoit kalesi için bir tehlike oluyordu. Ortadaki oyuncuların küçüklüğü ile beraber çevikliği ihmal edilmeyecek meziyetlerindendi. Mesela yapılan ilk sayı küçük bir oyuncunun sürat ve maharetiyle elde edilmişti. Biraz sonra ikinci de aynı güzellikle yapıldı. Diğer partide Saint Benoitlılar faik hasımlarına karşı müdafaalarını kuvvetleştirdiklerinden her ne kadar müsabaka yine faik bir tarzda cereyan ettiyse de sayı yapılamayarak ilk alınan netice ile nihayetlendi. Ve böylece bugünkü müsabakada da Türk mektepleri kazandı.

Türk-Fransız Mektepleri arasında: Galatasaray-Saint Benoit Mektepleri birinci takımları

Fenerbahçe 5–Tayyareciler 0

25 Şubat Pazar günü... Taksim Stadyumu'nda büyük bir maç daha yapıldı. Geçen sayımızda Coldstream ile Fenerbahçe'nin karşılaşacağını yazmış isek de çarşamba akşamı verilen emir üzerine Coldstream Takımı'[nın] büyük İngiliz maçlarında çarpıştırılması dolayısıyla müsabaka tehir edilmiş ve yerine Armistice=Mütareke Kupası'nın final maçlarında kalan Tayyareciler ile maç kararlaştırılmıştı. Tayyareciler, Taksim Meydanı'nda çarpışan takımlar arasında en mühimlerinden biridir. Essex-Gordon İskoçları-Topçular arasında hiç şüphe yok ki Tayyareciler de mühim bir mevki kazanmıştır.

Müsabakanın kabulünü gazeteler yazdığı zaman herkes Fenerbahçe'nin bu kuvvetli rakibe karşı mağlup olacağını zannetmişlerdi.

Müsabaka günü ve hatta saati bile geldi... Fakat Tayyareciler sahaya çıkarken Fenerbahçe yine mevcudu dokuz oyuncuyu geçmiyordu. Fotoğraflar alındı ve biraz daha beklenildi. Nihayet [Fenerbahçe] on bir kişi ve tam takımıyla oyuna başlayabildi. Fenerlilerin sağlam bulunması herkesin kuvve-i maneviyesine bir tesir bırakıyor ve her yapılan hücum ve hatta her vurulan top sakin halkı galeyana getirmek için iyi bir vesile oluyordu.

Türk-Fransız Mektepleri arasında: Galatasaray-Saint Benoit Mektepleri ikinci takımları

Müsabaka Çekoslovaklı hakemin idaresinde tam üç buçukta başladı. İki taraf da topu kâh sağ ve kâh sola vermekle karşı taraf müdafaasını tecrübe ediyor böylece dakikalar ilerledikçe oyun da muvazenesini almaya başlamıştı. Hücumlar mütemadiyen münavebe ile yapılırken başlangıç saatinden 35 dakika kadar uzaklaşmış bulunuluyordu. Meraklılar da müsabakanın berabere kalacağı zannı hasıl olduysa da sürat ve çevikliğinden bilistifade Ömer Bey ilk sayıyı hasım kalesine yaptı. Kat kat olmuş meraklı kümelerinden niha-

Kabataş Sultanîsi izcileri

Fenerbahçe-İngiliz Tayyareci Muhtelit Takımı

yetlenmez heyecanlı beşaretler devam ederken, Fenerbahçe sağdan Sabih Bey'in verdiği bir pasla Zeki Bey'in kafasıyla ikinci sayı da yapıldı. Ani kargaşalık arasında -son oyunlarda pek ziyade iştihar eden- Bedri Bey de bir üçüncü ilavesiyle partiyi nihayetlendirdi.

İkinci devreye Fenerbahçe tam ve sağlam bir maneviyetle çıkıyordu. İngiliz Tayyareci Takımı da fazla sayıdan kurtulmak için müdafaalarını kuvvetlendirmişlerdi.

Diğer devrenin ilk dakikasından itibaren yarım saat kadar hasım müdafaası vazifesini yaptı ise de Ömer Bey pek mahirane bir şutuyla kalecinin acip tavrı arasında dördüncü sayıyı da yaptı. Biraz sonra Sabih Bey de beşinciyi yaparak müsabakayı sıfıra karşı beş ile Fenerbahçe'nin galibiyetiyle nihayetlendirdi.

Müsabaka çok hararetli oldu. Fenerbahçe tam takımıyla geldiğinden, İngilizlerin hasmı karşısında kuvvetleri yükselemiyordu. Bilhassa birbiri arkasına ani yapılan üç sayı da Tayyarecilerin maneviyetini fena kıran diğer bir amildi.

Bugünkü maçta Fenerbahçe sağlamlığıyla beraber gayet iyi oynamış ve her genç vazifesini bihakkın yapmıştır. Kâmil Bey takımın dalgakıranı, İsmet Bey timin canı ve muhacim hattı ise kırılmaz akıncıları idiler. Yalnız bugün Alâeddin Bey akıncıların en mühimlerinden olduğu hâlde tâli' hep attığı topları direğe ve kenarlara tesadüf ettiriyordu. Ve bu tâli'sizlik arasında kendisi sayı yapmaya muvaffak olamadıysa da arkadaşlarına attırmak için mühim bir amil oldu.

İngilizler ise orta muavin ile muhacimlerinden sağ içi istisna edilecek olur ise kuvvetli bir takımdır.

HMS Carysfort 2–Beşiktaş 1

23 Şubat Cuma günü Taksim Stadyumu'nda HMS Carysfort Bahriye İngiliz Takımı ile Beşiktaş Kulübü çarpıştı.

İngilizler hasmına nazaran daha kuvvetli olmakla beraber Beşiktaş Takımı'nda da pek fazla fedakârlık eden birkaç genç görülüyordu. İlk sıralarda Beşiktaş'ın yaptığı bir sayı maneviyet için biraz teselli hükmüne geçmişse de İngilizler daha hâkim bulunuyorlardı. Ve bu hakimiyet arasında birinci, ikinci sayı ile galibiyeti kendi lehlerine çevirdiler.

İkinci partide Beşiktaşlılar kuvvetli hasımlarından fazla sayı yememek için müdafaaya ehemmiyet vererek iyi bir ta'biye yaptılar. Ve 45 dakikalık uzun bir müddette etraftan uçuşan şut yağmuru arasında kalelerini iyi müdafaa ettiler.

Müsabakada Beşiktaş müdafaası çalışırken muhacimleri aynı fevkaladeliği gösteremedi. İngilizlerde ise müdafaa ile beraber muhacimleri de güzel oynuyordu. Bilhassa sol içeri gayet mahir çalımlar ile beraber kuvvetli şutları da vardı.

Büyükada'da Maçlar

Büyükada'da Gençlerbirliği ile 66 numaralı İngiliz Torpidosu efradı arasında icra edilen son futbol maçı iki ikiye berabere neticelenmiştir. Takımda orta muavin Hüseyin Bey'le Malik ve Naci Beyler güzel oynamışlardır.

Aynı İngiliz takımı bundan evvel Ada Rumları ile yaptığı müsabakada altı sayı ile galip gelmiştir.

Yeni Koşu Rekorları Yapılırken Kadıköy-Maltepe Cross Country Rekoru

18 Şubat Pazar günü Fenerbahçe Kulübü'nden Selahattin Bey yeni bir cross country rekoru yapmıştır. Saat 10.45 geçe birkaç arkadaşının refakatiyle kulüpten kalkarak 11.30'da Maltepe istasyonuna gelmiş ve 11.30'da tekrar istasyondan 12.50'de kulübüne avdet etmiştir.

Kadıköy ile Maltepe arasındaki takriben yirmi beş kilometrelik mesafeyi (azimet, avdet) yolun fenalığı arasında iki saat beş dakikada kat'a muvaffak olan Fenerbahçe Kulübü'nden Selahattin Bey

Avdette simasında büyük bir yorgunluk alâimi vardı. Kendisinden, elde ettiği rekor hakkında malumat istedik.

Evvela yolun fenalığından bahsetti. Şöyle ki Bağdat Caddesi'ni takiben giderken Selami Çeşmesi'nden başlayan sulu çamur Suadiye'ye kadar takriben on, on beş santim kadar yükseliyor ve Bostancı'dan Maltepe'ye kadar da kırk santime kadar çıkıyormuş. Hatta yoldan geçen arabaların bile tekerleklerine kadar battıklarını ilave ediyordu. Çamurun fazlalığı dolayısıyla müşkülatın artmasından fazla sıkıntı çekmiştir. -Azimet ve avdette-yolda Bostancı ile Maltepe arasındaki dereden de bele kadar yüzerek geçmiştir.

Bu müteşebbis gencimizi tebrik ederken diğer heveskarlarımızın da faaliyet göstermelerini temenni ederiz.

Futbol Birliği'nden:

Lig maçları 17 numaralı *Spor Âlemi*'ndeki fikstür mucibince devam edecektir.

[1] Resim gelecek sayımızdadır.

Bu Haftaki Mektepli Lig Maçları

Geçen pazartesi gününden bu cumartesi akşamına kadar Taksim Sahası'nda Armistice Cup ve Bahriye Kupası şampiyonlukları nihayetlendirileceğinden, kumandanlıktan verilen emir üzerine umum hususî müsabakaların men'i dolayısıyla mektepler maçları da mecburen bir hafta tehir edilmiştir.

Gelecek Haftaki Müsabakalar

1.20 Sanayi-Üsküdar

2.25 Sanayi-i Nefise-Darülmuallimîn

3.30'da iki İngiliz Bahriye Takımı arasında mühim bir maç icra edilecektir.

Kulüplerimizin Maçları

18 Şubat Pazar günü Topkapı Türk Spor Kulübü ile Topkapı Ermeni Keşşaf Birliği Muhtelit Takımı arasında icra edilen müsabakada ilk partide iki sayı ve ikincide de iki daha yapılarak sıfıra karşı dört ile üçüncü defa olmak üzere bu Türk takımına Ermeniler mağlup olmuşlardır. Müsabakada Mehmet, Hakkı, Selim, Osman Beyler çok çalışmışlardır.

Gençlere Tebşir

1924 senesi Mayıs ve Haziran ayları zarfında Paris'te icra edilecek Beynelmilel Olimpiyat müsabakalarına Türk gençlerinin davet edildiğini Paris'ten bu hafta Selim Sırrı Bey'e vürut eden bir mektupla istihbar ettik. Gelecek nüshamızda Türkiye murahhası Selim Sırrı Bey hem mektubun metnini hem de bazı izahatı havi bir makale yazmayı bize vaat buyurdular.

Keşşaf İlavesi

Mecmuamız yakınlarda her ay başı olmak üzere yalnız keşşaflıktan bahis bir ilave çıkarmak arzusundadır. Keşşaflıktan bahsedecek bu ilavenin her sahifesi başka gruba verilmek istenildiğinden oymak beylerin müdürümüz ile görüşmeleri lazımdır.

Şişli Keşşaflarında Bir Akşam

25 Şubat Pazar günü akşamı Şişli keşşafları -büyük bir ailenin gösterdiği muavenet arasında- derneklerinin resm-i küşadını icra ettiler. Keşşafların eser-i mahareti ile tezyin edilen bu şirin odada birkaç davetliler de bulunuyordu. Samimi musahabeye devam edilirken mecmuamız* namına güzel bir resim alınmıştır.

Anadolu'da Spor Âlemi:

Ankara'da Spor

Anadolu her şeyde yaptığı inkılaba sporu da ilave ediyor ve yavaş yavaş ricalimizde de bu mühim noksanın telafisi için teşvikler ve himayeler görülüyor.

Ankara'da spor yükselirken
Gençler bu sevimli merkezimizde boksu da taammüm ettirmeye başlamışlardır. Resimde görülen iki boksörden biri Sıtkı Bey, diğeri kısm-ı mahsusumuzda maç yapacağı yazılan Burhanettin Bey'dir.

Ankara'nın eski İdman Yurdu şimdi yeni bir idare heyeti teşkiliyle faaliyete başlamıştır.

Evvelki cuma günü teşkil edilen idare heyetinin riyasetine hariciyeden Altınordu Kulübü azâsından Suat Tevfik, kâtib-i umumiliğe Yüzbaşı Nurettin, tababete Doktor Şahap, kaptan-ı umumiliğe Osman Nuri (Süleymaniye'den) ve idare müdürlüğüne de Feridun Beyler intihap edilmişlerdir. Badehu heyet-i umumiyenin teklif ve tasvibi ile fahri reisliği de Maarif Vekil-i Sâbıkı Hamdullah Suphi Bey'in kabul etmesi için ricada bulunulmasına karar verilmiştir.

Kulüp murahhaslığına Bahriye dairesi üçüncü şube müdürü İbrahim Turgut ve mülazım-ı evvel Münim Beyler intihap edilmekle beraber kulüp dâhilindeki boks meraklıları da -geçen sene *Spor Âlemi*'ne Almanya'dan gönderdiği kıymetli yazılar ile herkese kendini sevdiren- Pertev Şevki Bey'in nezareti altında çalışıyorlar. Gerek boks ve gerek diğer levazımat boksör Sıtkı Bey'in delaletiyle İstanbul'dan celp edilecektir.

Şubat evâhirinde boks maçlarına başlanılacak ve ilk maçı Burhanettin Bey yapacaktır. Aynı günde kıymetli güreşçimiz Tayyar Bey'in de bir müsabaka yapacağı zannediliyor. İstanbul futbol takımı Ankara'ya davet edilecek.

İstanbul'daki muhtelit takımı Ankara'ya davet için Türk Ocağı tarafından müteaddit içtimalar yapılmıştır. Hazırlık olmak üzere Ankara'daki en meşhur idmancılardan ihzârî bir takım yapılmakla beraber, bu takımda Osman Nuri, Ekrem, Münim Beyler de en mühim mevkilerde bulunacaklardır.

Ankara'mızda Cirit Meydanı... Köşede: Ankara 100 metre şampiyonlarından İdman Yurdu Futbol Takımı azâsından Feridun Bey.

Konya'da Spor

Konya'daki spor, mekteplerin faaliyeti neticesinde beka bulabiliyor. İlkbahara pek büyük faaliyetle çalışılmaktadır. Geçenlerde Musalla nam mevkiinde Sultanî Birinci Takımı ile Topçu Talimgâhı Birinci Takımı arasında icra edilen maçta sıfıra karşı bir sayı ile Topçular galip gelmiştir.

Kuvvetler mütesanit idi. Ancak nihayetlere doğru yapılan bir sayı neticeyi tahvil edebildi. Mektepler arasında İdadi-i Askerî başta olmak üzere Sultanî, Topçu, Talimgâhı, Darülmuallimîn çalışılıyor. Sanayililer birçok oyuncularını gaip ettiklerinden her zamanki faaliyetlerini gösteremiyorlar.

Bu sene Sultanî mektebinde sınıflar arasında şampiyonluğu dokuzuncu sınıf almıştır.

İzcilik için 45 kişilik her şeyi muntazam bir grup hazırlanmış ve aralarında da "arslan, kaplan, ceylan, şahin, kurt" namlarıyla beş oba teşekkül etmiştir.

Adapazarı'nda Spor

Merkezlerimizde, kasabalarımızda sporun teşviki ve himayesi ancak büyükler ve zenginler tarafından yapılabilir. İşte bugün bir resmini takdim ettiğimiz Adapazarı'ndaki faaliyet arasında Kaymakam Hüsnü Beyefendi'nin himmet ve gayretiyle kuvvetli bir takım vücuda getirilmiştir. Sporu himaye eden bu kıymetli kaymakamımıza mecmuamız teşekkür ederken Adapazarı gençlerine de muvaffakiyet temenni eder.

Darülmuallimîn 2-Sultanî Turan 0

Yeni sene maçlarının en mühim ve heyecanlısı, 6 Şubat Cuma günü Darülmuallimîn Sultanî Turan birinci takımları arasında Atıcılar'da yapılan müsabaka olmuştur.

Büyük bir kalabalık huzurunda İdman Yurdu kaptan-ı umumisi Kâmil Bey'in hakemliğiyle başlamış ve tarafeyn takımları şu suretle teşekkül etmiştir. Darülmuallimîn Takımı: Lebid, Naci, Faik, Halit, Ferah, Ali, Muhyiddin, Saim, Hikmet, Sadık, Hikmet Beylerden

Bursa'daki son maçta büyük muvaffakiyet kazanan Darülmuallimîn Takımı kaptanı Saim Bey.

Adapazarı Futbol Birinci Takımı: Ortada Kaymakam Hüsnü Bey. Numaralılardan (1) Memduh (2) Ethem Ruhi (3) Hüsnü (4) Hakkı Şinasi (5) Seyfi (6) Ziya (7) Hasan (kâtip) (8) Faik (9) Ahmet (10) İbrahim (11) Muhyiddin (12) Müfit Beylerdir.

Sultanî Turan Takımı da: Behçet, Cavit, Hasan, Sait, Burhan, Ekrem, Mehmet Ali, Yunus, Necati, İsmail, Celal Beylerden teşekkül etmişti. Birinci kısım Turan'ın korkunç akınlarıyla başlanılmış [ama] bu akınların hepsi Darülmuallimîn'in mütesanit muavin hattı önünde akamete duçar olmuştu. Oyun gittikçe hararetlendi. Birinci kısmın ortalarında Bursa'da kendisine has oyunuyla iştihar etmiş ve bulunduğu takımlara parlak ve büyük muvaffakiyetler temin etmiş olan Darülmuallimîn'in tehlikeli ve korkunç akıncısı Saim Bey, sağ açık Hamdi Bey'den aldığı güzel bir pası muvaffakiyetle idare ederek takımına ilk sayıyı kazandırdı.

Bu kısım tarafeynin kuvvetli hücum ve müdafaalarıyla neticelendi. İkinci daha hararetli oldu. Turan Takımı sahaya mühim tadilat icra ederek çıkmış yine şiddet ve tehlike esnasında Darülmuallimîn kalesi önünden Naci Bey vasıtasıyla kurtarılan topu ayağına geçiren Saim Bey kendine mahsus yan yan gidişleri ile takımına ikinci bir sayı da ilaveye muvaffak olmuştur. Oyun birkaç dakika daha devamla, sıfıra karşı iki sayı ile Darülmuallimîn'in lehine neticelenmiştir.

Hasip Bey'e

Konya sporcularına ait gönderilen resim iyi çıkmadığından derç edilememiştir.

Konya'da Burhanettin Bey'e

İdadi-i Askerî Futbol Takımı'nın resmi gayet bulanık olduğundan klişesi yapılamamıştır.

Konya'da Raif İzzet Bey'e

Resim gayet fena olduğundan derç edilememiştir.

Anadolu'daki Gençlerimize

Son haftalarda mecmuamızda müteaddit imzalar ile gönderilen resimler pek çoktur. Bunları maalmemnuniye derç etmek isteriz. Fakat son gelen mektuplarda derç edilen şahsiyetlerin birkaçının spor ile alakası az olduğu söylendiğinden müteessir olduk. Bunun için namımıza gelecek grup resimleri tamamen derç edilebilirse de şahsî resimleri behemehâl muhbirler delaletiyle gönderilmeli ve eğer muhbirlerimiz yok ise kulübe tasdik ettirilmesi lazımdır.

Spor Âlemi Mecmuası Müdüriyetine

Sporcu arkadaşlarımla veda edemeden ansızın İzmir'e müteveccihen harekete mecbur oldum. Bilumum arkadaşlarıma rasime-i vedâın ifası ve selamlarımın tebliği hususunda mecmua-i muhteremelerinin tavassutunu lütfen temenni eylerim efendim.

Darüşşafaka Kulübü'nden Mehmet Danyal

Şehrimizdeki İngilizler Arasındaki Maçlar

Iron Duke 3–Sandoros 3

17 Şubat Pazartesi günü Iron Duke ile Sandoros arasında yapılan müsabaka üç üçe berabere neticelenmiştir.

Bahriye Silâhendazı 1–Revenge 4

Aynı günde Bahriye Silâhendaz Takımı ile Revenge Dretnotu arasında yapılan müsabakada da Revengeliler bire karşı dört ile galip gelmişlerdir.

Irish Guard 3 –R.A.P.S. 1

13 Şubat Salı günü Irish Guard ile R.A.P.S. arasındaki müsabakada bire karşı üç sayı ile Irish Guard kazanmıştır.

Irish Guard 1-Üçüncü Hussar 3

14 Şubat Çarşamba günü Irish Guard ile Üçüncü Hussar Alayı efradı arasındaki maçta bire karşı üç sayı ile Hussar Takımı galip gelmiştir.

Campbell 10–Wanderer 1

15 Şubat Perşembe günü Campbell-Wanderer maçında bire karşı on sayı ile Campbell kazanmıştır.

Gordon İskoçları 1– Irish Guard 0

17 Şubat Cumartesi günü Gordon İskoçları ile Irish Guard arasındaki müsabakada sıfıra karşı bir ile Gordonlular kazandılar.

Dretnotlar Muhtelit Takımı 2- Torpidolar Muhtelit Takımı 3

Madalyasına yapılan bu müsabaka aynı günde icra edilmiş ve pek heyecanlı olmuştur. Dretnotlarda Malaya, Iron Duke, Revenge bulunuyordu. Neticede ikiye karşı üç ile küçük gemiler takımı kazanmıştır.

Diğer Maçlar

19 Şubat: Iron Duke 1-Ark Rovayal 0
20 Şubat: Iron Duke 2–Irish Guard 2
21 Şubat: Revenge 2– Irish Guard 0
21 Şubat: Topçular 0–Essex 2

Bu maç Armistice Cup'un final maçı olduğundan ikinci defa oynanıyorsa da yine neticelenemediğinden yirmi dakika temdit edilmiş fakat Topçular bir oyuncusunu sakat olarak dışarı çıkarmakla penaltıdan yapılan sayı da protesto edilmiştir.

Müsabakada bütün generaller bulunuyordu.

21 Şubat: Malaya 2-Rovayal Marine 1
24 Şubat: Cardiff 1-Irish Guards 3
24 Şubat: Malaya 4- Campbell 2

Patenli Hokey:

Galatasaray 6-İngilizler 5

Memleketimizde futboldan gayrı sporlar da yavaş yavaş rağbet kazanmaya başlıyor. Fakat bu rağbet arasında ümit ederiz diğer kulüpler de iştirak ederler.

Patenli hokey maçları epeyce bir tevakkuf devresinden sonra sık sık tekrar yapılmaya başladı. Bu mevsimde Galatasaray'ın mütemadi galebesinden sonra ecnebi Hristiyanlar arasında hemen hemen rakip kalmamıştı.

23 Şubat Cuma günü akşamı saat 6.30'da Taksim'de Sporting Palas'ta artık bu sefer İngilizler ile karşılaşıyordu.

Şimdiye kadar yapılan maçlardan, bugünkü

Cuma günkü patenli hokey maçında pek fedakarâne hareketleri ile takımını galip getiren kaleci Edip Bey

daha heyecanla takip edilmiş ve daha güzel olmuştu.

Galatasaraylılar: Edip, Hayati, Nusret, Orhan, Mahmut Beylerden teşekkül etmişti. Müsabaka başladığı zaman İngilizler pek kuvvetli olmadığı hâlde aralarında sarışın bir sima hemen herkesin nazar-ı dikkatini birdenbire celp edivermişti. Sıyrılışı, sürati, çevikliği, mahareti tek bir takım kadar mevcudiyet gösteriyordu.

Sayılar her takımın münavebe ile yapması ile yükseldi. Müsabaka bu vaziyette ilerlediğinden çok sert ve iyi oldu. Neticede beşe karşı altı sayı ile Galatasaray galip geldi. İngilizlerin beş sayısını da sarışın İngiliz oyuncusu yapmıştır.

Muhtelit Takım Ne Oluyor?

Fransız Millî Futbol takımlarına karşı ihzarı takarrür eden İstanbul Türk Muhtelit Takımı'nın idman muallimliğini (antrenörlüğünü) kabul etmiş olan Ali Sami Bey'den talimler hakkında aldığımız malumata nazaran oyuncu verecek olan cemiyetlerin bütün tatil günlerini hususî müsabakalara hasretmeleri ve azânın eyyam-ı âdiyede cem'inin hariç-i imkân olması netice-i mutlakanın elde edilmesine mâni olmaktadır. Bugün çalışmamanın bizim için mucib-i nedamet olacağını düşünerek alakadar spor cemiyetlerinin şeref-i millîyi hususî menfaatlerine takdim edeceklerini kaviyyen ümit ederiz.

Federasyon tarafından kendisine salahiyet verilmiş olan Ali Sami Bey'le vuku bulan mülakat neticesinde mecmuamız talim idmanlarının kuvveden fiile gelmesi ve neşriyatla ve levazımın temini için bütün kuvvetiyle çalışmayı kabul etmiştir.

Tafsilat gelecek sayımızdadır.

Üstat Selim Sırrı Bey'in

Terbiye ve Oyun mecmuasının 9'uncu nüshası da diğerleri gibi pek nefis bir surette intişar etmiştir. Kıymetli münderecatı meyanında bilhassa "izcilik" kitabı makalesiyle, kırk sene idman âleminde makaleleri, şayan-ı dikkat malumat ve tafsilatı ihtiva ediyor.

Gençlere tavsiye ederiz.

Kadıköy'ünde Yeni Bir Kitapçı

Kadıköy iskele boyunda yeni küşat edilen Mahmut Ekrem Bey'in mağazasında kitap, kırtasiye ve kartpostalların envaı ile son çıkan bütün mecmualar günü gününe bulunur. Kârilerimize tavsiye ederiz.

Çocuklara Hikâyeler
İki Öksüz Arkadaş

Çocuklar! Sizin için güzel hikâyeler çıkıyor? 5 kuruşa satılıyor. Kapağında renkli resmi var. İçindeki hikâyeler tatlı tatlı okunuyor. Bu hikâyeleri bir defa alsanız, bir daha elinizden bırakmazsınız. Her yerde arayınız.

Alemdar Sineması
Yarın: Müsamere-i fevkalade
Kısmet
Bağdat'ta cereyan etmiş bir bedia-i aşk-ı ihtişam
2 safha hepsi birden
Cumadan itibaren: İki programı gösterilecektir.

Bir Muvaffakiyet!
Oto-Spor Müessesesi
Dasira ve Şürekası

Galata'da Voyvoda Caddesi'nde 54 numarada -Bank-ı Osmanî kurbu- tesis ve küşat edilen bu mağaza en büyük fabrikalardan getirttiği mükemmel spor levazımını her türlü rekabetten hariç bir fiyatla mevki-i füruhta vazetmiştir.

Kulüpler ve cemiyetler için hususî şerait

Bisiklet ve Otomobil levazımı, zengin takımlar, meşhur Bosch markalı manyeto, buji, teçhizat ilh... gibi makinelerin umumî deposu.

Michelin Cable

(Otomobil lastikleri pek ehven fiyatlarla)

- Mağazamız transitte yahut gümrükten çıkmış olarak süratle icra edilen sağlam siparişler de deruhte eder.

Büyük Türk Cihan Pehlivanı

ALİ YUSUF

Sinemada

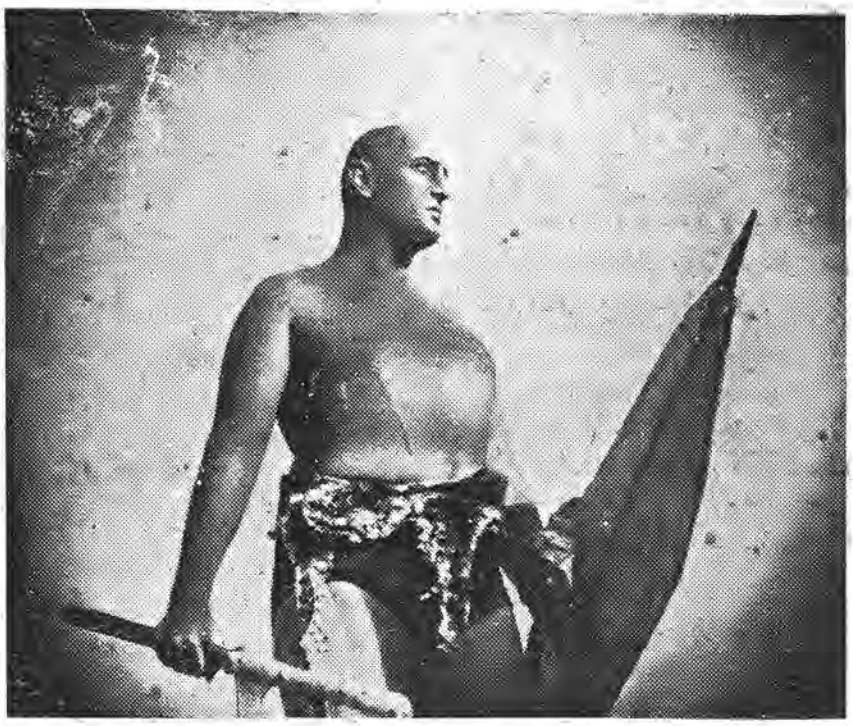

Türk kudret ve vücut güzelliğinin emsali görülmemiş sahibi ve dünyanın en kuvvetli adamı Ali Yusuf tarafından temsil edilen

Korkunç Çöllerde

Dehşetengiz seyahat-i harikulade romanı 1 Mart Perşembe gününden itibaren Ali Efendi Sineması'nda gösteriliyor.

Maciste, Elmo Lincoln gibi artistler bu devasa Türk artisti ile mukayese edilince birer çocuk gibi kalıyorlar.

Kemal Bey Sineması'nda 5 Mart Pazartesi gününden itibaren

Boğaziçi Esrarı

İkinci büyük Türk kurdelesi

Matbaa-i Ahmet İhsan ve Şürekâsı

Sene 4

SPOR ÂLEMi

Numara 23

İngiliz topçularının seri akıncısı

İngiliz topçularının kuvvetli müdafi

Bu nüshamızda Türklerin 1924 Olimpiyatı'na daveti ile son Fenerbahçe-Topçular maçının tafsilatı vardır.

Bu nüshamızda Galatasaray-Fenerbahçe maçı münasebetiyle yazılmış ufak bir tarihçe ile müteaddit resimler vardır.

Son oyunlarında pek ziyade muvaffakiyet gösteren Fenerbahçe'nin sol açığı Bedri Bey
Geçen pazar günkü Fenerbahçe'nin mühim galibiyeti münasebetiyle

Bilmecemizin Cevapları:
Refik Bey Hangi Kulüpte?

Refik Bey'in hangi kulüpte olduğunu tayin etmek için mecmuamız tarafından yapılan bilmeceye ümidimizden fazla cevap gelmiştir. Fakat cevaplar muhtelif şekilde olduğundan netice halledilememiş yalnız kura ile birincilik Seyfullah Nutkî Bey'e, ikincilik ismi meçhul bir kulübün reisi imzalı mektuba, üçüncülük Sanayi'den Mehmet Bey'e, dördüncülük Kadıköy Sultanîsi'nden A. K. Bey'e, beşincilik de Galatasaray'dan Galip Bey'e isabet etmiştir. Lütfen idarehanemizden hediye olarak verilecek kartpostalları aldırsınlar...

Mektupların hepsini derç etmek ister idik. Fakat sahifelerimiz müsait olmadığından yalnız kurada kazananlar ile Refik Bey'den gelen cevabı kârilerimize takdim ediyoruz:

"Birinci... Seyfullah Nutkî Bey'in mektubu.

Fenerbahçe	İttihat Spor	Beşiktaş	Altınordu	Galatasaray
Ya	bun	da	dır	ya
bun	da	hel	va	cı
nın	kı	zın	d	a

Cümleleri sağdan sola okuduğunuz takdirde netice belli olur..."

İkinci... İsmi meçhul bir kulübün reisi imzalı mektubun mevzu...

"Sorduğunuz bilmece cidden müşküldür. Refik Bey hemen hemen hiçbir kulüpte fazla maç yapamamıştır. Şimdi de hangi kulüpte olduğu herkesçe meçhuldür, lige gittiğim zaman bazı günler Altınordu'da bazı günlerde Fenerbahçe'de... Taksim'de ise bazen Galatasaray'da bazen de Beşiktaş'ta görmüştüm. Ben Refik Bey'e "kulüpler bülbülü" namıyla bir isim takıyorum. Çünkü Refik Bey hemen her kulüpte bulunmuştur. Fakat bu ötmek her devre esnasında birçok tünek değiştirerek geçer..."

Üçüncü... Sanayi'den Mehmet Bey'in mektubu "Refik Bey'i şimdi de Galatasaray'da görüyoruz. Fakat bu da muvakkattir. Çünkü sıcak sıcak... nereden gelirse hangi kulüp o fedakârlığı yaparsa Refik Bey orada oynar."

Dördüncü... Kadıköy Sultanîsi'nden A. K. Bey'in mektubu:

"Refik Bey hiç kimsenin bilemeyeceği bir kulüptendir."

Beşinci... Galatasaray'dan Galip Bey'in mektubunun mevzu...

"Refik Bey sevgili Galatasaray kulübüne aittir."

Bizzat Refik Bey'in bilmeceye cevabı:

Bilmece de oldun yakışmaz şanına,
Çıkmaz "şiir" artık spor meydanına
Her hafta koşarsın ne hikmettir bilmem!
Kadıköy'ündeki çakal bostanına[1]
Ördekler de yüzer, insanlar da batar,
Çamur da sıçrar temiz mintanına
Hangi kulüptesin meraktayız bizler,
Hiç olmazsa söyle "Sait" külhanına
Tâli'sizdir başın anladın mı? Yavrum
Aldanıp; karışma kulüp kervanına
Futbolcu olmuşsun kahraman olmuşsun.
Gidersin selamla bakkalın yanına
Hey Refik! Şâhısın, üstadısın topun
Bir şut çek görsünler Fenerin camına.
Şiir"

Birçok cevaplar arasında el'ân kulübü tayin edemeyen Türklerin medar-ı iftihar oyuncularından Refik Bey

Spor Âlemi mecmuamızın bu suale vereceği en makul cevap şudur:

"Refik Bey hiçbir kulübe yar olamaz. Ancak ve ancak muhtelit takımımızda kalabilir ve oranın mühim bir oyuncusu olur."

Kemal Bey Sineması

Boğaziçi Esrarı

Büyük muvaffakiyetle devam ediyor.

Alemdar Sineması'nda
Kısmet
Bağdat'ta cereyan eden pek şahane filmin son devresi pazar akşamına kadar devam ediyor.

Ali Efendi Sineması
Türk Cihan Pehlivanı Ali Yusuf'un büyük muvaffakiyetle temsil ettiği
Korkunç Çöllerde
Amerikan sinema romanı devam ediyor.

[1] İttihat Spor Kulübü

8 Mart 339	Nüshası 5 kuruştur	Numara 23	Yeni Sene Dördüncü sene - Numara 85

SPOR ÂLEMi

Her hafta perşembe günleri neşir olunur. Spora ait mecmuadır.

Bend-i Mahsus:

İttifakın İdaresinde Tekrarı Lazım Gelmeyen Hatalar

İş ile dostluğu birbirinden daima ayrı gördüğüm için, çok defa dostlarımın nâbecâ serzenişlerine uğrarım... Bu serzenişlerin yeri, vezâif-i aşinâîye adem-i muvazebet hâli iken, bana ale'l-ekser işlerimiz dolayısıyla tevcih olunur. İhzar ve istihzarı artık maziye karışmış olan yeni ittifak nizamname-i esasîsinin bütün safahat-ı tanzim ve tasdikinde de bana karşı hep bu yolda itaplarda bulundulardı. Esasen dost dilinden canımız yandığı için alışkanlığa vurduk, yine de vuracağız.

Bugün bast ve tafsil etmek istediğim keyfiyet yine birçok dostların bilerek bilmeyerek ika eyledikleri hatalara aittir. Ben bunları sırf başlangıç acemiliğinden münbais olarak kabul ettiğim için lisan-ı mülayim ile alakadarândan adem-i tekerrürü rica edeceğim. Ummam ki, yazılarıma zimamdârân üzerine alarak bir bab-ı münakaşa açılmasına meydan versinler.

İttifak teşekkül ederken amatörlük âleminde oldukça mühim bir heyecan hâsıl olmuştu: Kulüplerine merbut oyuncular ba'demâ her tarafa kaçan "oynak safralar"dan kurtulacaklarını düşünerek memnun olurken, öteki allaklar da ittifakın ihtimal-i muayenesinden ürkerek hatta onun adem-i tesisine bile sarf-ı gayret ediyorlardı. Vaktâki; ittifak teessüs etti. Onun nizamnamesinde azânın kulüpten kulübe emr-i intikali hakkında musarrah olan ahkâmın tamamen zıddı birtakım dâd ü sited muamelesi başladı. Ve İstanbul'un belli başlı iki kulübü buna pişdar oldu. Bir bidayet olmak itibariyle işi tatlıya bağlamak istedik ve öylece yapıldı...

Fakat bu meselede hayasızlık rekoru gösteren bazı oyuncuların nizamen tecziyesi lazım geliyor ve bu suretle ittifakın mevcudiyetinin hissettirilmesi lüzumu şiddetle mahsus oluyordu. Şahsen daima bu nev' alışverişin aleyhinde olduğumdan sarfınazar bir kısım futbolcuların sarahaten profesyonellik ettiği meşhut ve malumum olunca işi bir takrirle o zamanın meclis-i idaresine bildirmiş ve bu oyuncular hakkında nizamname ahkâmının tatbikini talep eylemiştim. Bu nizamî ve ilmî talebim derhâl nazar-ı itibara alınacak yerde dört ay kadar, bir incir çekirdeği doldurmayacak düşüncelerle hasıraltı edilen hatta bu meselede alakadar oyuncularca takririn yırtılmış olduğu şayiası bile çıkarılmış idi. İş ile dostluğun karıştığı nokta işte burada idi. Dostluk mukabelesinde nizam mühmel kalmıştı. Bu takririn mevki-i müzakereye adem-i vaz'ına sebep müştekâ anh oyuncuların mensup olduğu kulübün, takrir[i] kabul edilirse ittifaktan çıkacağını makam-ı tehdite dermeyan etmesi imiş... Ben bu mülahazayı duyunca onu da meclisimizde sormuş ve eğer böyle bir tehdit varsa takririmi geri alacağımı söylemiştim. Heyet azâsında bir diğer arkadaş takririmi geri alsam bile altına kendisi imzasını koyarak vereceğini beyan edince işin müzakeresi bittabi zarurî bir şekil almıştı. Ancak bir taraftan yakamızı bırakmayan nizamnamenin tadili davası diğer taraftan günün işleri bu mühim işi biraz daha tehir eyledi. Sonra ikinci bir hadise zuhur etti. Müttefik kulüpler azâsından bir genç ittifakın mahallî idaresi azâsından birine nizamın tasrih eylediği şekilde ifa-yı vazife hâlinde iken tecavüzde bulundu. Bir takrir daha verdim. Bunun da bir şekl-i mülayimde dostluk ile halle teşebbüs edildi, tarziye ile iktifaya kadar varıldı ve maalesef bu hareketle ittifakın şahsiyet-i maneviyesi oraya toplanmış birkaç arkadaşın malı zannolundu ve nihayet buna da bir uzun yol bulundu.

Gencin hangi kulüp[ten] olduğu soruldu, anlaşıldı. Neticeye varmadan evvel ben esbâb-ı şahsiye dolayısıyla meclisle kat'-ı alaka ettim. O sıra benimle hemfikir üç arkadaş

daha istifaen terk-i vazife eyledilerdi. Bu infisalim günlerinde ittifaktan bir tezkire aldım, benden birinci takrir hakkında isimleri muharrer oyuncuların ithamına esas olacak vesaik isteniyordu. Bu oyuncular maalesef zamanın en pervasız ve mesleksiz adamları olmaktan başka her birinin kabâyihi alakadârânca daima tasdik edilmekte idi. Mâhâzâ ben bunlardan bir kısmı hakkında tahriri olarak heyet azâsından olmak üzere meşhut bildiride ve neticede duydum ki; meclis-i idaremiz o vesaiki gayr-i kâfi görmüş ve takririn reddini mecliste hem de ekseriyet yok iken taht-ı karara almış. Şimdi o adamlar ittifakın, takririn nizamnamenin hâline gülüyor ve hâlâ otel değiştirmekte devam ediyorlar... Her birinin amatörlüğe karşı olan hıyanetleri bütün azâsınca müsellem olduğu hâlde meclis-i idare-i sabıka sırf şahsî dostluk ve idare-i maslahat yüzünden Türk amatörlüğüne karşı bu büyük ma'siyeti irtikap etti... İkinci takrire gelince onunla meşgul olacak heyet yeni nizamnameye nazaran henüz muvakkattir. Bakalım belki âtiyen icabına bakılır... İşte bu mütereddit ve korkak hareketlerle bugün ittifakın idmancılar arasında katiyen değeri ve nüfuzu kalmamıştır. Eğer yeni merkez-i umumî harekâtında daha ciddî, daha gayr-i şahsî ve nizamî hareket ederse alelhusus eski meclis-i idarenin ittifakın haysiyetinde isteyerek, istemeyerek açtığı rahneleri kaparsa derhâl kendine karşı, hatta kendi bünyesinden gösterilen adem-i itimadı giderir.

Sporda adl ve ihsan politikası hiçbir yerde makul olmayan bir sistemdir. Zenci Siki'nin bir müsabakayı seyrederken haksızlık ettiğine kail olduğu hakeme karşı tecavüzü üzerine boks federasyonunun bütün unvanlarının nez'i ve dokuz ay boks yapmaması hakkında verdiği kararı düşünüyorum, bir de son takririmde ismi muharrer erbab-ı hayâdan birinin şu son günlerde bilmem kaç yüzüncü defa olarak kulüp değiştirmekte olduğunu gören ve hangi kulüpten olduğunu kendisinden soran bir tanıdığına verdiği: "Şimdilik bir kulüpte değilim. Fakat S kulübüne nişanlandım" şeklinde verdiği cevabı düşünüyorum. Bu mütereddi gence mi, yoksa hâlâ kusurunu hissettiremeyen ittifaka mı tevcih-i günah edeceğimi tayin edemiyorum!

Bu bendimde, yine dostlukla karıştırılırsa, şüphe yok ki: Kaba ve soğuk âşinâî, mugayir görülür. Fakat ben sporu peder-mânde bir çiftlik nizâmâtı, meşk defteri gibi bî-mana karalama telakki edenlerden değilim...

Burhanettin

1924 Olimpiyatları ve Lozan Mukarreratı

On altı seneyi mütecaviz bir zamandan [beri] azâsından bulunmakla mübâhî olduğumuz Beynelmilel Olimpiyat Cemiyeti, Harb-i Umumî senelerinin icâbât-ı siyasiyesi dolayısıyla bizi, Almanya, Avusturya ve Macaristan ve Bulgaristan'la birlikte teşkilatının haricinde bırakmıştı.

1896'da teessüs eden bu cemiyet her sene Avrupa'nın muhtelif şehirlerinde kongre akdeder ve dört senede bir tes'îd edilen cihan müsabakalarına ait mukarrerat ittihaz eder. Harb-i Umumî'den evvel Budapeşte Fünûn Akademisi Sarayı'nda, Berlin'de Ayan dairesinde, Brüksel'de Palais des Akademi'de, Paris'te Sorbonne Dârulfununu ile Tıp Fakültesi'nde nihayet 1911'de Danimarka'da vuku bulan içtimalarda biz de med'uvven hazır bulunduk.

Filhakika spor âleminde Türklüğün yüzünü güldürecek bir mevcudiyet göstermedik, fakat o daimî temaslar sayesinde birçok muhabbetler ve teveccühler kazandık. Gençliğimizin amatörlük sahasında nezahetle çalışmakta olduğuna dair kanaat-bahş fikirler verdik. Bilhassa bu cihanşümul teşkilatın reis-i fazılı olan Baron de Coubertin bana içtimalarımızın birinde: "Sizin muhteşem bir maziniz var, bir gün gelecek bu cihan müsabakalarını İstanbul'da yapacağız. Benim Türklerden çok ümidim var." demişti. Harp senelerinde reisimizle muhaberemi kesmedim. Lozan'a ara sıra bir kart yazıyor ve cevap alıyordum.

1916'da Berlin'de, Grünwalder Stadyumu'nda icrası mukarrer olan olimpiyatlar muharebe senelerinde tabiatıyla teehhüre

uğradı, 1920'de Anvers'te yedinci olimpiyata ise muharip devletler iştirak etmedi. Fakat harp biter bitmez 1921'de Lozan'da toplanan Beynelmilel Olimpiyat Kongresi, Haziran'ın 3'üncü Cuma günü içtimaının ikinci celsesinde ruzname-i müzakeratına Türkiye, Macaristan ve Bulgaristan delegeleri; Selim Sırrı Bey, Mösyö Jul Murssa ve Mösyö Stanciov'un yeniden intihabını dâhil etmiş idi. Zenis, Macaristan delegesinin mesaisinden ve bizim muhâleset ve samimiyetimizden uzun uzadıya bahsettikten sonra sulhun henüz imzalanmamış olmasına rağmen beynelmilel spor ailesine Türklerin ithal edilmesinde ısrar etmiştir. Bir hayli münakaşadan sonra Belçika murahhası La Ville, Çekoslovakya murahhası Jarkovský ve Mösyö Piscator müstenkif oldukları hâlde diğer azânın kâffesi bizi yeniden intihap etmişlerdir.

Şimdiye kadar cihan müsabakalarına iştirak edemeyişimizin esbab-ı hakikiyesi, sporun ve bilhassa terbiye-i bedeniyenin milel-i mütemeddine-i saireye nispetle bizde daha az inkişaf bulmuş olmasıdır. Gavâil-i dâhiliye ve hariciyeden bir an vâreste kalmayan memleketimizde huzur ve sükûnla bir işi meydana çıkarmaya imkân yoktu. Himayesiz kalan terbiye-i bedeniye istenilen semerâtı veremedi. Gençlik ilmî esâsât dairesinde çalışmak lazım geldiğine kanaat getirdi, fakat onların intizam-ı mesaisini temine medar olacak vesait henüz memleketimizde ihzar edilemedi. Spor meraklısı gençler kendi kendilerine uğraşarak bir teşkilat vücuda getirdiler: "Türkiye İdman Cemiyetleri İttifakı" şüphe yok ki bu hayırlı teşkilat her taraftan müzaheret görecek, onlar da muhtelif spor şubelerinde muvaffak olmak için ne tarzda çalışmak lazım geldiğini gençlere telkin edeceklerdir. Önümüzde daha bir senelik zaman var. Türk gençleri şimdiden bir rejim dâhilinde hareket etmeye ve her gün bir program tahtında mesailerini tanzim etmeye mecburdurlar.

1924 Olimpiyatlarının müfredat programları henüz gelmedi, fakat 1920 Anvers programından pek az farklı olacaktır. Bizi yakından alakadar eden sporlar endaht, güreş, yaya koşulları ile futbol olacaktır zannediyorum. Şimdiki hâlde disk ve javelin atmakta ve atlamaların her nev'inde, yüzme, dalma, kürek çekme, boks, kılıç ve flöre, tenis müsabakalarında dünyanın en müstesna atletleri ile boy ölçmemize imkân göremiyorum.

Muhterem spor mecmuası 1912 ve 1920 olimpiyat rekorlarını evvelce neşretmişti. Onların vasıl oldukları dereceyi bir defa gözden geçirmek kâfidir.

Bugün gençlerimizde uyanan intibah şüphe etmiyoruz ki 1928'deki olimpiyat müsabakalarında cihana "Türk kadar kuvvetli" sözlerine "Türk kadar çevik" cümlesini ilave ettirecektir.

Onun için şimdi işe başlamak, yoluyla çalışmak, intisap ettiği sporun mahiyetini bilmek, menhiyattan sakınmak gençlik için bir vazife-i vataniyedir. Ve minallahi't-tevfik.

Beynelmilel Olimpiyat Cemiyeti'nin
Türkiye murahhası Selim Sırrı

Kıymetli delegemiz üstat Selim Sırrı Bey

Selim Sırrı Beyefendi'ye bu kere Paris'ten vürut eden davetnamenin tercümesi

20 Şubat 1923

Beynelmilel Olimpiyat Cemiyeti Azâsından Selim Sırrı Bey'e

Efendim

Beynelmilel Olimpiyat Cemiyeti sekizinci olimpiyatın Paris'te tes'îdini taht-ı karara aldığından 1924 Olimpiyatlarının tertip ve tanzimine memur olan komite Paris'te icra edilecek müsabakalarla, şenliklere sizleri de davet etmek şerefiyle mübâhîdir. Mayıs 3'ten 19'a rugby; Mayıs 15'ten Haziran 19'a futbol; Haziran 21'den 29'a endaht ve Temmuz 5'ten 27'ye olimpiyat programının ihtiva ettiği diğer müsabakalar icra edilecektir. İhtisâsât-ı fâikamın kabulünü rica ederim efendim.

Reis
Kont Clary

Meşum Bir Harb-i Havaiyi Yazarken

Tayyareci Vecihi

17.2.39 İzmit

Mukaddes Şehitlerimizden Bahaeddin ve Cemal Beylerin Ruhlarını Takdis Ederken

333 senesi Eylül ayında bulunuyorduk. Hava rakit denecek kadar saf ve berrak idi. Sabah olmuş, güneş muhiti zerrin şeffaflığıyla aydınlatmaya başlıyordu.

Her zaman olduğu gibi Kelkit vadisini kapatan hafif bir sis tabakaları arasından yükselen korkunç kayalıklar, Suşehri'nin tabii manzaraları arasında belli oluyorken, ben ve arkadaşım Baha mühim bir vazifenin ifası için azimete hazırlanıyorduk. Tayyaremiz, makinistlerimiz tarafından meydana getirilmiş motorun teshini için küçük hareketlerle işletiliyordu.

Gariptir ki yalnız bu sabah için beni pek çok müteessir eden acı bir kasvetin müteellimi bulunuyordum.

Sabah 5.30 olmuştu. Arkadaşım tüfeğini ben de motorumu ve tüfeğimi tecrübe ettikten sonra hareket ettik. Tayyaremiz zeminde mütezayit bir süratle biraz yürüdükten sonra yerden kesilmiş ve bütün hamulesini güzel kanatlarının görülemeyen metin kuvveti himayesine terk etmiş idi.

Harb-i Umumî'de Kafkas darü'l-harekâtına ve ba'de'l-esaret firar ederek orduya iltihaka muvaffak olan ve muahharen harekât-ı milliyede arkadaşı Cemal Bey'le müştereken yaptığı muharebe-i havaiyede bir düşman tayyaresi düşürdükten sonra kahramanca şüheda-yı muhtereme i'dâdına dâhil olan Bahaeddin Bey

Küçük bir tur yaparak şarka teveccüh-i istikamet eyledik. Henüz yükselmeye başlayan güneşin, istikamet-i tayerânımızda mütemadiyen gözüme çarpması beni oldukça rahatsız ediyor idi.

Suşehri vadisi üzerinde kayıyor idik. Küçük köyler, tarlalar, uzun dereler, bunların muhtelif noktalarında hâsıl olan çağlayanlar, kesif ağaçlıklar... Bu umumî panorama yolculuğumuzun başlıca zevkini teşkil ediyordu.

Refahiye vadisini ayıran küçük dağları henüz geçiyorduk. Gözümüzü alan güneşin keskin ziyası içinde acı bir neticenin bizi beklediği hiss-i kable'l-vukuu neşemizi kaçırıyordu.

Refahiye'yi henüz geçmiştik. Arkadaşım beni dürterek dönmekliğimizi ihtar etti* fakat artık cepheye gelmiştik. Ben arkadaşıma devam işaretiyle mukabele ederek istikamet-i teyerânımı bozmadım. Artık tabiat bizi meçhul bir felakete doğru ihtiyarsız sürüklüyordu.

Erzincan üzerine gelmiştik. Bir harp tayyaresi henüz yerden kalkmış irtifa kazanmakla meşgul bulunuyordu.

Hamil bulunduğumuz dört büyük bombayı hasm-ı fennimiz bulunan tayyare hangarlarına salladıktan sonra onların muhrip tesirâtının verdiği neşe ile garba açılmaya başladık. Maksadımız mümkün olduğu kadar (çünkü cepheden 25 kilometre düşman arazisinde bulunuyorduk) cephemize yaklaşabilmek ve bizi istikbale koşan dostumuzla! harbi kabul etmek idi.

Bilhassa, bundan on gün evvel Kelkit üzerinde râsıdım Şükrü Bey ile (bölük kumandanımız idi, şimdi erkanıharbiye kaymakamıdır) düşürdüğümüz tayyarenin neşe-i zaferi yaşıyor, ihtimali muvaffakiyetime derin bir itimat kazandırıyordu.

Erzincan üzerinden takriben on beş kilometre kadar açılmış idik. Hasmımız on beş dakika devam eden bu müddet zarfında matlup irtifaı kazanmış, tebdil-i istikametle bize takarrübe başlamış idi. Bunda arkadaşımı ikâz et-

* O an için arkadaşımın da dimağı acı bir hiss-i kable'l-vukuun tesirâtında çırpınıyormuş! Bunu bade'l-esaret söylemiş idi.

mekle beraber harp manevralarına başladım. Bu defa vaziyetimiz Kelkit üzerinde yaptığımız harp vaziyetine hiç benzemiyordu.

Orada tayyarelerimiz müsavi kabiliyette birer keşif tayyaresi olduğu gibi biz hasmın fevkinde dolaşıyorduk. Burada ise vaziyet tamamıyla makûstu...

Şimdi hasmımız bir keşif tayyaresi değil, Nieuport sisteminde ve saatte 170 kilometrelik vasatî sürate malik bir harp tayyaresi idi. Aynı zamanda bizim Albatros'un sürat-i faaliyeti yanında onun cevvaliyetinin farkı küçük bir sürat motoruyla ağır bir yük istimbotunun arasındaki büyük fark gibi idi.

Hasmımızın birinci hücumunu kısa ve mühlik bir manevra ile geçiştirdim. Râsıdım tüfeğine dayanmış ikinci taarruzunu bekliyor, ben de yeni manevralarla refik-i can-beraberimin sıhhat endahtına müsait sahalar hazırlıyordum. İkinci hücumda mühlik hareketlerden sonra geçmiş, fezâ-yı vesî'in nihayetsiz boşlukları arasında gürültüler yapan üç makineli tüfeğin korkunç iniltileri susmuş, fakat tarafeynde müteessir bir rahne henüz vuku bulmamıştı. Üç, dört dakika kadar devam eden bir fasıladan sonra üçüncü hücumu da geçiştirdik. İkinci hücum esnasında inkıta eden makineli tüfeğimizin tamiriyle meşgul olan arkadaşım bu defa düşmana tevcih-i endaht edememiş, fakat biz de onun ateşinden müteessir olmamıştık...

Hasmımız dördüncü taarruzunu hazırlıyordu. Henüz tanzim edilemeyen tüfeğimizin inkıtaı hayatımda yeni bir fikrin doğmasına vesile olmuştu. Mukabil taarruz emeliyle yaptığım yeni manevralarla hasmımızla karşılaştık.

Farkımız onun iki tüfeğine mukabil bizde tek; bununla beraber o bizden oldukça mürtefi bir sahada bulunuyordu.

Tayyarelerimizi, tüfeklerimizi birbirimize tevcih ederek muvaffakiyet hülyaları içinde ateşe başladım. Bu hâl ancak bir dakika kadar devam etmiş ve tayyarelerimiz pek korkunç bir mesafeye kadar birbirine yaklaşmış idi... Bu anda ağır bir balyozun amansız bir darbesini tam alnımın ortasında hissettim. Artık gözlerim koyu bir zulmet içinde kendimden geçmiş; mübeddel-i sükût olan motorum ve tayyaremle, hayatından bî-haber olduğum zavallı Bahaeddin ile derin boşluk içinde yuvarlanmaya başlamıştım.

Harp irtifaımız 1200 metre idi. Bir mucizenin lütfuyla gözlerimi açtığım ve müfekkireme hâkim olmaya başladığım o anda meskut motorumun tahriki tedâbiriyle meşgul olurken gözlerim irtifa saatine ilişiyor ve altı yüz metreyi görüyordum.

Bugünkü acı tâ'ilimizin korkunç beşiği içinde 1600 metrelik hissiz bir sukûttan sonra tayyareme tekrar hâkim olarak mecburi nüzule başladık...

Artık zemini bulmuştuk. Son vazifemiz olan ihrak-ı ameliyesini de yaptıktan sonra pençe-i esarete teslim olurken, hassaten Ermeni efradının taşıdıkları araba araba odunların çeşnesinin tefrikini zavallı şehit Bahaeddin Bey kardeşimle taksim ediyorduk. Harekât-ı Milliyemizin muhtelif cephelerinde bazen piyadelik ve çetecilikle ekseriya da râsıdlıkla kahramanlıklar ibzal eden afif ve sevimli arkadaşımız Bahaeddin Bey, bu defa ufûlü yalnız mesleğimize değil aynı zamanda kalplerimize de derin yaralar vücuda getiren çok faal ve pek çok şayan-ı hürmet olan Cemal Bey kardeşimizin râsıdı olarak umumî taarruzumuzdan birkaç gün evvel bir keşif esnasında kendilerine taarruz eden iki düşman tayyaresine çatarak kahramanlıkları birer harika ve mesleğimizde cesarete cidden pek fevkalade numune olmaya layık muhârebât-ı havâiyelerinde birisini ıskat ettikten sonra kendileri de sukûtan hakiki şehitlik rütbesine nail olmuşlardı.

Bu aziz şehitlerimizin kahramanlıklarını haris düşmanlarımız bile makam-ı tebcilde yâd etmekle beraber cidden kendilerinin pek layık bulundukları muazzam bir merasim-i diniyeyi vücuda getirmişlerdir. Bu merasime iştirak eden Afyon'un bütün Müslümanlarıyla her sunuf Yunan kuvvetlerinden ve düşman ordusu heyet-i erkan, ümera ve zabitanından, tayyare kıtaatından mürekkep binlerce halkın eyâdî-i ihtiramında bugünkü medfen-i mukaddeslerine teslim etmişlerdi.

(X) Irak Cephesinin râsıdı Basri Bey ile bir düşman tayyaresi düşürdükten sonra Almanların avdeti üzerine bütün cephede yalnız başına kahramanlıklar gösteren ve harekât-ı ahîrede yine bir keşif esnasında bir düşman tayyaresini ıskat ettikten sonra şüheda-yı muhtereme i'dâdına dâhil olan tayyareci Cemal Bey 2 tayyareci merhum Halil Bey

Fenerbahçe-Galatasaray'ın Yeni Maçı Münasebetiyle

Fenerbahçe-Galatasaray'ın Yeni Maçı Münasebetiyle

İki Rakibin Eski Hatıralarını Naklederken

Bu iki kulüpten Galatasaray nasıl doğdu?

Galatasaray Sultanîsi'nde Ali Sami* Bey'in teşebbüsü... Emin, Asım, Celal ve Bekir Beylerin muavenetleriyle beş on kişilik bir heyet hâlinde ilk olarak 1321 senesinde doğmuştu.

Bundan evvel İstanbul'da futbol oynayan Türkler bulunuyorsa da maatteessüf tamamıyla çok kulübü yoktu.

Mesela bahriyeli Fuat Hüsnü** Bey o sıralarda İngiliz Moda Kulübü'nde oynuyor ve ondan evvel de muallim Faik Bey'in teşvikiyle futbolda birkaç heveskar görülmüş ise de kulüp için teşkilat hükümetçe -yapılamadan- menedilmişti.

İşte 321 senesinden uzaklaştıkça Galatasaray Kulübü kuvvetleşiyor ve daha ziyade tevessü ediyordu.

Fenerbahçe nasıl teşekkül etti?

Galatasaray yükselirken, o vakit Kadıköy'ündeki Frerler Mektebi Türkçe muallimi Enver Bey talebe-i kadimesinden birkaç genci toplayarak ikinci bir Türk kulübü vücuda getirmişti. Fenerbahçe ismini alan bu takım bir senede azâsını yirmiye iblağ ettiği gibi o zamanlarda teşekkül eden lige de dâhil olmuştu. Ecnebiler arasında her sene daha ziyade bir azimle görünmeye çalışan bu gençler hiç şüphe yoktu ki pek çok takdir ediliyorlardı.

İşte bu iki Türk kulübünün ilk rekabeti başladığı andan itibaren Fenerbahçe kuvvetçe hasmından düşük ve daima mağlup olmakta idi. Bu mağlubiyet ile beraber çalışmalarını hiçbir vakit ihmal etmemişlerdi.

Her maç Galatasaray'ın kuvvetli taraftar kitlesi arasında icra edilerek neticede Fenerbahçeliler, rakiplerinden bir, iki yara ile beraber mağlup vaziyette sahayı terk ederlerdi. Fenerlilerin bu azim ve gayreti, 329 senesi 27 Kânunusani'sinde ikiye karşı dört sayı ile Galatasaray'a ilk galibiyetini intaç etti. O zamanlar intişar eden *İdman* mecmuasıyla *Tevhid-i Efkâr,* Fenerbahçelilerin sebatını çok takdir etmişlerdi. İşte bu tarihten itibaren aylar, seneler geçerken her iki kulübün maçı pek merakla beklenilir ve bitmez bir heyecan ile takip edilirdi...

Galatasaray'dan Siret Bey

Galatasaray'dan Sadi Bey

Fenerbahçe'den Alâeddin Bey

Maziyi Geçerken

Fenerbahçe'den Zeki Bey

* Şimdi federasyon reisi bulunuyor.
** Fenerbahçe Kulübü'ndendir.

Her ikisi de, Harb-i Umumî başlangıcında kuvvetli birer sarsıntıya maruz kalmışlarsa da çabuk toplanarak yine fikstürde birleşen maçlarında tarafeyn son kuvvetleriyle çıkıp ve yine umum müsabakaların en heyecanlısını teşkil ederlerdi. Şimdi artık hep o eski hatıralardan uzaklaşmış bulunuyoruz. Bu hafta bu iki eski rakip tekrar çarpışıyorlar.

Galatasaray'dan Nihat Bey

Hâl Arasında

Galatasaray'dan Necip Bey

Galatasaray'dan Selahattin Bey

Bu senenin şampiyonluk maçlarında yağmurlu bir havaya tesadüf eden Kadıköy'ündeki ilk çarpışmalarında sıfıra karşı üç sayı ile Fenerliler galip gelmişti. Mâhâzâ bu fena güne tesadüf eden birinci maçtan sonra meraklılar ikinci bir çarpışmayı sabırsızlıkla bekliyorlardı.

İşte maç geldi ve her iki taraf da son gayretleriyle müsabakanın başlangıcını bekliyor...

***

Bu cuma günü Taksim'de üçüncü ve ikinci takımlarından sonra saat üçten sonra başlayacak bu maç yapılmadan evvel tarafeyn kuvvetleri hakkında fikirlerimizi yazarak karîlerimizi şimdiden alakadar etmek istiyoruz:

Galatasaray'ın takımı hakkında fazla malumatımız yoktur. Çünkü pek mektûm tutuluyor. Bu mektûmiyetlerinde herhâlde hariçten veya eski oyuncularından ilave edecekleri zannı vardır. Eğer tam takım ile çıkması icap eder ise: Tim

Nüzhet

Şinasi, Edip,

Hayri, Nihat, Selahattin,

Rüştü, Muslih, Necip, Mehmet, Arif Beyler şeklinde teşekkül edebilir. Fakat lig maçlarında mağlubiyeti kabul ederek hariçten Refik Bey'i takıma ithal ederler ise müdafaa hattı değişebilir.

Şimdi biz tevatürleri terk ettikten sonra asıl yukarıki kendi takımını nazar-ı dikkate alarak muhakeme yürütmek istediğimizden Fenerbahçe'nin timini de bilmek icap ediyor.

Fenerlilerin hariçten adam alması hakkında rivayet işitilmediğinden herhâlde takımları şu şekilde çıkacaktır:

Şekip,

Cafer, Hasan Kâmil,

Kadri, İsmet, Fahir,

Bedri, Ömer, Zeki, Alâeddin, Sabih Beyler

Tertibatta Fenerlilerin muhacimlerini Galatasaray'dan kuvvetli buluyoruz. Mâhâzâ Galatasaray muhacimleri de pek kuvvetsiz değildir. Hatta şiddet itibariyle bu tefevvuk değişebilir. Yalnız bize maharetçe Fener daha fazla görünüyor.

Muavin hattına gelince, bu sefer faikıyeti pek tayin edemiyoruz. Tarafeyn orta muavinlerinin meziyetleri ise ayrı ayrıdır.

Fenerbahçe'den Cafer Bey

Fenerbahçe'den İsmet Bey

Fenerbahçe'den Kâmil Bey

Müdafilere gelince, yine Fenerbahçe faikıyettedir.

Bu karşılaştırmayı nihayetlendirdikten sonra müsabakada Fener'in galibiyetini ümit ediyoruz. Mâhâzâ her zamanki oyununu oynaması şarttır. Eğer hasmın şiddeti ve gayreti arasında sükûneti muhafaza ederse bu vaziyet peki ani değişebilir.

Şimdilik hep nazariyeden ibaret olan bu maçın neticesini pek merakla beklemekteyiz.

Eğer Galatasaray hariçten idmancı aldığı zaman tabii bu tahminâtımız değişebilir. Çünkü biz fikrimizi Galatasaray'ın kendi takımı üzerinde yürütüyoruz.

Maç hakkında fazla tafsilat ve resimler gelecek sayımızdadır.

329 senesi 27 Kânunusanisinde -Fenerbahçelilerin mütemadi çalışması neticesi-

Eski hatıraları karıştırırken

kuvvetli rakip Galatasaray, ilk mağlup olduğu maçta (Galatasaray 2-Fenerbahçe 4)

Futbol müsabakası:

Altınordu 2-Hilal 0

2 Mart 339 Cuma günü Altınordu ile Hilal birinci takımları karşılaştı. Saha bir bataklık manzarasını irâe ediyordu. Top çamura saplanıyor ve bu suretle birçok hücumlar akim kalıyordu.

Birinci kısmın ortalarına doğru sağ iç muhacim Sedat Bey tarafından Hilal'e ilk gol yapıldı.

İkinci kısmın ortalarına doğru da Mutena Bey'in soldan güzel bir şutuyla Altınordu ikinci golünü de yaptı.

Oyun pek gayrimuntazam oldu. Birçok güzel eşâpeler su birikintileri arasında gaip oluyordu.

Hilal'in orta muavini Sadi Bey'in yokluğu hemen bütün maç esnasında kendisini hissettirmişti. Neticede sıfıra karşı iki sayı ile Altınordu galip gelmiştir.

İkinci takımlar:

Altınordu 3-Hilal 0

Sahanın pek çamurlu olmasından dolayı bu maç da gayrimuntazam surette cereyan etti ve Hilal'in sıfır golüne karşı Altınordu üç golle galip geldi.

Nişantaşı Kulübü Merkezi

Nişantaşı Terbiye-i Bedeniye Yurdu merkez idaresi Pangaltı'da Muhak Sokağı'nda 28 numaralı haneye nakledilmiştir.

Galatasaray Takımı hariçten takviye edilir ise kuvvetler ne şekilde görülecek?

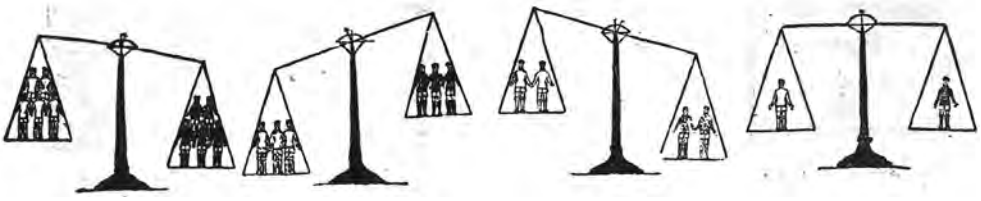

Fenerbahçe Galatasaray Galatasaray Fenerbahçe Galatasaray Fenerbahçe Fenerbahçe Galatasaray

Fenerbahçe 2–Topçular 0

Fenerbahçe en şahane oyunlarını oynamaya başladı. Fevkalade bir havaya tesadüf eden bu maç binlerce temâşâ-gerin arasında geçen pazar günü Taksim Stadyumu'nda icra edildi.

Fenerlilerin bugünkü hasmını kârilerimize takdim etmek için İngiliz lig maçlarını gözden geçirmek icap ediyor. Topçular, Mütareke Kupası'nda umum İngiliz takımları arasında Essex ile karşılıklı kalmış ve tayyarecilere bile sıfıra karşı üç sayı ile galip gelmişti.

İstanbul şampiyonluğu için Essex ile çarpıştığı son maçları üç gün devam etmiş ve 12 devre oynamıştır. Bunlardan iki günü Kadıköy'ünde ve son bir günde Taksim'de yapılmıştır. Bu son maçta Topçular bir oyuncularının sakatlanmasından dolayı hasımlarına on kişi ile mukabele ederken penaltıdan bir sayı ile mağlup olmuştur. Hâlbuki pazar günü bu kuvvetli takımı Fenerliler -birçoğunu da kaçırdıkları hâlde- iki partide iki sayı ile mağlup etmişlerdir.

****

Aynı gün Taksim Stadyumu fes ve şapkalı binlerce gencin meraklının içtima-gâhı olmuştu. Fenerliler yine bugün sağlam takımı ile sahaya çıktılar.

Şekip,
Hasan Kâmil, Cafer
Kadri, İsmet, Fahir,
Sabih, Alâeddin, Zeki, Ömer, Bedri Beylerden teşekkül etmişti.

Maç Çekoslovaklı hakemin idaresinde başladığı zaman, Topçular çevik hasımlarının karşısında epeyce müşkülata tesadüf etmişlerdi. Rakiplerinin oyunlarına pek güç alışabildiler. Uzun vuruşları, seri hamlelerle neticelendirmeyen Fenerlilerin partinin ortalarına doğru ilk sayıyı pek şiddetli bir surette yaptılar.

İşte ancak bundan sonra maç muvazenesini bulmuş ve Topçuların tarafı ancak bundan sonra tek kale vaziyetinden kurtarılabilmiştir.

Oyun bütün şiddetini alarak akınları her iki taraf da pek mahirane yapıyorsa da Topçuların kalecisi ve Fenerin müdafaasının gayretleri arasında hiçbiri neticelenemiyordu.

Fenerbahçe-İngiliz Topçuları

İkinci devrede oyun şiddetini daha artırmış ve hatta bir zamanlar Topçular hakimiyeti alır gibi olmuştu. Fakat etraftan yükselen teşcî' sedaları Fenerlileri fazla teşvik ettiklerinden hasmının yüksekliği arasında ikinci sayı da İngilizler aleyhine kaydolundu.

Binlerce meraklının ağzından çıkan yaşalar, Fenerlileri daha ziyade faaliyete getiriyordu. Alâeddin, Zeki sedaları arasında oyun bütün kuvvetiyle devam edip gidiyordu. Demir gibi atılan şutlar, direğe, kenara, yükseğe tesadüf ederken neticelenemiyor. Ve yapılan gayretler arasında sayılar da tezyit edilemiyordu. Böylece heyecan ve merak arasında sıfıra karşı iki sayı ile bu müsabaka da Fenerbahçe'nin lehine nihayetlendi.

Anadolu'da Spor Âlemi:

Balıkesir'de Spor

Evvelki sayımızda kısaca bahsettiğimiz Balıkesir'deki spor hayatından bu nüshamızda da bazı malumat vereceğiz. Yunanlıların meşum işgali altında her türlü mahrumiyete rağmen sahaya atılan birkaç gencin teşebbüsüyle memlekette ilk defa olarak bir kulüp teşekkül etmişti. Bugünkü İdman Yurdu'nun esası olan bu kulübün başında Ali Bey ve birkaç azimkar genç bulunuyordu.

Balıkesir'deki spor hayatının en mühim amillerinden Ali Bey

Yunan takımlarıyla yaptığı müteaddit maçlarda galibiyeti temin ettikten sonra memleketin mutaassıp halkını da bu suretle asrî sporlara ısındırmaya muvaffak olmuştu. İstirdattan sonra bu kulüp Çalışma Derneği İdman Şubesi namını aldı. Ve az sonraları da memleketin öz evlatlarından mürekkep ikinci bir "İdman Birliği" teşekkül etti. İdman Şubesi'nin Zabitan Takımı'yla yaptığı son iki maçta birincisi ikiye karşı üçle Zabitan Takımı'nın; ikincisi de üçe karşı beş sayıyla İdman Şubesi'nin galibiyetiyle neticelendi. Her iki kulüp de sporun memlekette taammüm ve idamesi için çok çalışıyorlar.

İdman Şubesi'nde futboldan başka, boks, güreş için de çalışılmaktadır. Millî oyunlarımızdan cirit ve çûbun da ihyasına gayret edilmektedir. Vaktiyle bütün civara tefevvuk eden Balıkesir'in cirit ve çûb oyuncularından ve bu oyunların tarzından ve bilhassa meşhur pehlivanlarından başka bir nüshamızda bahsedeceğiz.

İzmit'te Spor

Buradaki spor hayatı pek durgundur. Şehrin yegâne çayırı fevkalade çamurlu bulunuyor. Bir iki haftaya kadar kurur ise müsabakalara başlanacaktır. Şimdilik, İzmit'te Kocaeli İdman Yurdu, Gençler Birliği, Darülmuallimîn, Otomobilciler futbol kulüpleri mevcuttur. Ve yurtlardaki futbolcular müterakki olmakla beraber diğer sporlara rağbet pek azdır.

Samsun'da Spor

Samsun'da idman hevesi gittikçe tezayüt etmektedir. Al Yıldız namıyla bir kulüp var iken şimdi bir ikincisi de ilave edildi.

Altınordu'dan Nurettin Bey'in himmetiyle izcilik de seri hatveler ile ilerliyor.

Geçenlerde şehrin iki yüzden fazla izcileri mutasarrıf ve yüzlerce temaşa-gerânın huzurunda büyük bir resmigeçit yapmışlardır. Mutasarrıf Faik, Maarif Müdürü Adil Beylerin gençleri himaye hususunda gösterdikleri faaliyet Samsun gençliğini fazla teşvik ediyor.

Mühim Bir Hokey Maçı

20 Mart Cumartesi günü bade'z-zeval saat üçte Nişantaşı Terbiye-i Bedeniye Yurdu Takımı ile İngiliz Zabitanı Muhtelit Takımı arasında bir hokey maçı icra edilecektir.

Nişantaşı gençlerimize şimdiden muvaffakiyet temenni ederiz.

Kış gecelerinizi hoş geçirmek isterseniz Carpentier'in Hatıratı çıkmıştır, okuyunuz.
200 sahife, 70 resim, 25 kuruştur.
Her kitapçıda bulunur.

Samsun Ay Yıldız Spor Kulübü'nün faal idmancıları

Patenli Hokey:

Galatasaray 8-Ermeniler 2

2 Mart Cuma günü akşamı Galatasaraylılar patenli hokeyde Ermeniler ile karşılaşıyordu. Takımları Edip, Hayati, Orhan, Nusret, Mahmut Beylerden teşekkül etmişti. Ermenilerin kuvvetleri hakkında temaşa-gerânda fazla bir fikir yoktu. Müsabaka başlar başlamaz oyuncuların faaliyeti takımlarının kıymetini hemen takdim etmişti.

Galatasaray ilk dakikadan itibaren aldığı hâkimiyeti nihayetine kadar idame ettirerek ilk devreden beş sayı ile galip vaziyetinde ayrıldı.

İkinci devrede Galatasaray, takımını biraz değiştirmiş ise de bu vaziyet oyuna hâkim bulunduğu hâlde fazla sayılar yaptıramıyordu. İyi bir müdafi olan Hayati Bey herhâlde eski

Bursa'da yapılan son mühim müsabakada hakem bulunan Bursa İdman Yurdu umumî kaptanı Kâmil Bey

mevkiinde kalmalı ve gayet güzel paslarıyla muhacim hattını ileri süren Orhan Bey de geriye alınmamalı idi.

Bu hata uzun sürmeyerek hemen tamir edildi ve müsabaka da ikiye karşı sekiz ile Galatasaray'ın lehine neticelendi.

Ermeniler, Galatasaray'a nazaran pek kuvvetsiz bulunuyordu. Helen aralarında birkaç oyuncusu pek müptedi idi.

Galatasaray 3-İtalyan Mektebi 4

6 Mart Pazartesi günü akşamı Galatasaray Patenli Hokey Takımı, kendisinden kuvvetçe düşkün İtalyan Mektebi'ne mağlup olmuştur. Lig maçlarının ilk numarasını teşkil eden bu oyunun fena neticesine kaleci Edip Bey'in bulunmaması sebep olmuş ve takım mütemadiyen değişmiştir. Oyuncular, Nusret, Vahit, Hayati, Mahmut, Orhan Beylerden ibaretti. Neticede üçe karşı dört sayı ile Galatasaray mağlup oldu.

****

Şehrimizdeki İngilizlerin Maçları

27 Şubat: Essex 1-Rifle Briguard 1

Bu maç Çanakkale şampiyonu ile İstanbul şampiyonunun karşılaştığı Mütareke Kupası maçı idi. General Harrington ve Sefir Rambold'un huzurunda icra edilen bu maçta binlerce temaşa-ger bulunuyordu. Dört parti esnasında beraberlik tahavvül edememiştir.

28 Şubat: Essex 0-Rifle Briguard 0

Ertesi günü yapılan ikinci maç yine beraberliği bozamadı.

4 Mart: Essex 0-Rifle Briguard 1

İlk iki maç Taksim'de yapıldığı hâlde bu son müsabaka Çanakkale'de icra edilmiş ve ancak dördüncü partide bir sayı ile Çanakkale kupayı kazanmıştır.

1 Mart: Iris Guards 3-Cambrian 0

2 Mart: Iron Duke Çarhçıları 1-Iron Duke Güvertesi 0

2 Mart: Muhtelit Bahriye 2-Muhtelit Beriyye 5

3 Mart: Iron Duke 3-HMS Diligence 1

Pera Kulübü Lağvedildi

Bundan birkaç ay evvel Fransa'ya giden ve birkaç maç yapan mahut Pera Kulübü'nden Fransa'da kalan oyuncular Paris'teki Union Sportif Hellenik (U.S.H.) Kulübüyle birleşmişlerdir.

Rize'de M. Ekrem Hulusi Bey'e

Makbuz gönderilmiştir.

Ankara Mekteb-i Sultanîsi Yedinci Sınıf Futbol Takımı
Ortada Muallim Ekrem Bey'dir.

Garp Haberleri:

Fransa-Belçika Maçının Tafsilatı

25 Şubat'ta Brüksel'de 27.000 seyirci huzurunda icra edilen bu maçta Belçikalılar 1'e karşı 4 sayı ile galip gelmişlerdir. Maç şu suretle cereyan etmiştir:

Fransızlara da galip gelen Belçikalılar

Evvela sahaya alkışlar arasında Fransızlar çıkmış ve biraz sonra pek fazla teşyi' ile Belçikalılar gelmişlerdir. Hakem İngiliz Mösyö Newman parayı attıktan sonra iki takım karşı karşıya geçtiler. Takımlar şu suretle teşekkül etmiştir.

Fransa: Chayriguès; Depaepe, Mony; Joyaut, Hugues, Bonnardel; Isbecque, Wattine, Boyer, Darques, Dubly.

Belçika: De Bie, Verbeeck, Swartenbroeks; Verlinden, Van Halme, Schelstraete; Bessems, Gillis, Larnoe, Musch, Bastin.

Görülüyor ki Fransızlar Nicolas, Bard gibi oyuncularından ve Fransa Federasyonu tarafından tekaüde sevk edilen Gamblin ve Dewaquez'den mahrum olarak sahaya çıkmışlardı. Belçika efkâr-ı umumiyesi şehirlerine şimdiye kadar hiçbir zaman bu kadar zayıf bir Fransız Takımı gelmediği merkezindedir. Fransız Takımı'nın en kuvvetli noktası olan muavin hattı bile iyi çalışamamıştır. Depaepe ve Isbecque ise Gamblin ile Dewaquez'in yerini katiyen tutamamışlardır. Oyun tam saat 15'te Fransızların bir hücumuyla başlamışsa da hemen Belçikalılar tarafından hücum durdurulmuştur. Top bir kaleden diğer bir kaleye gidip geliyor. Fransızlar ve bilhassa sol açık Dubly her zaman ofsayt durduklarından Fransızların akınları hep neticesiz kalıyordu. Nihayet 27'nci dakikada Gillis'in kuvvetli bir şutunu Chayriguès karşıladıysa da elinden kaydığından Gillis diğer bir şutla birinci golü yaptı.

Belçika 1, Fransa 0...

Oyun yine Belçikalıların faikıyeti ve Fransızların mütemadi ofsaytları arasında devam ediyor. Ve adeta tek kale oynanıyor. Bessems'in bir pasını Larnoe şimşek gibi bir şutla sayıya tahvil etti.

Belçika 2, Fransa 0...

Bu dakikadan itibaren Fransızlar kuvve-i maneviyelerini gaip ettiler. Ve güç hâl ile birinci partinin sonuna kadar dayanabildiler.

İkinci Parti

Fransa'nın hücumu ile başlıyor. Dubly ofsayt... Belçikalıların mukabil hücumu... Fransız kalesi önünde bir kargaşalık... Ve oyunun on ikinci dakikasında Dubly'nin seri bir hücumu... Dubly ortalıyor... Isbecque sıkı bir şutla topu Belçika kalesine sokuyor.

Belçika 2, Fransa 1

4 dakika sonra Belçikalıların bir hücumu, Larnoe'nin sıkı bir şutu, top yine Chayriguès'in ağlarında...

Belçika 3 Fransa 1

Fransızlar fevkalade bir gayretle hücuma geçiyorlar ve beş on dakika Belçikalıları sıkıştırıyorlar. Lakin bütün hücumlar Verbeeck tarafından büyük bir maharetle iade ediliyor. Nihayet oyunun bitmesine on beş dakika kala kornerden atılan topu Gillis dördüncü defa olarak Fransız kalesine atıyor.

Belçika 4-Fransa 1

Oyun artık sonuna kadar Belçikalıların mütemadi hücumlarıyla devam ediyor ve Fransızları daha büyük bir mağlubiyetten ancak Chayriguès'in mahareti kurtarıyor. Nihayet Belçikalıların son bir hücumu ile oyun neticeleniyor.

Fransa-Lüksemburg

Aynı günde Paris'te icra edilen bir maçta Fransız Muhtelit Takımı, Lüksemburg'u ikiye karşı üç golle mağlup etmiştir.

Tenis

18 yaşında Lacoste, Fransa tenis şampiyonu Borotra'yı, 6-2, 6-2, 6-3 ile mağlup etmiştir.

Pera Kulübünün Bir Galibiyeti

Pera Kulübü 25 Şubat'ta Rouen'da, Rouen Futbol Kulübü'nü bire karşı üç sayı ile mağlup etmiştir.

Altı Günlük Bisiklet Koşusu

New York altı günlük bisiklet yarışı 5 Mart'ta başlayacaktır. Şimdiden en mükemmel koşucular isimlerini yazdırmışlardır.

A. Tunney Amerika Şampiyonu

New York 23: Yarım ağır sıklet Amerika şampiyonluğu için icra edilen 15 rauntluk bir maçta A. Tunney, şampiyon Harry Greb'i sayı hesabıyla mağlup etmiş ve Amerika yarım ağır şampiyonluğunu kazanmıştır. Harry Greb bu maçı yapmış olduğu birçok faulden gaip etmiştir.

Siki Hazırlığa Başladı

Battling Siki, Mike McTigue ile 17 Mart'ta icra edeceği maça hazırlanmak için geçen çarşamba günü menajeri Charles Brouillet ile Dublin'e hareket etmiştir.

Yeni Olimpik'e Doğru

Budapeşte 24: Macar Olimpik Komitesi 1924 Paris Olimpiyatlarına iştirak etmeye karar vermiştir.

Morelle Fransa Şampiyonu

Fransa yarım ağır sıklet şampiyonluğu, maçı yaptıracak bir organizatör bulunamadığı için federasyon kararıyla hususî surette icra edilmiştir.

Morelle yirmi rauntluk gayet sıkı bir maçta şampiyon Piochelle'i sayı hesabıyla mağlup etmiş ve Fransa şampiyonluğunu kazanmıştır. Bakalım yeni Fransa şampiyonu, Avrupa'da dünya şampiyonu olan Battling Siki'yi maça davet edecek mi?

- Battling Siki, Morelle-Piochelle maçının neticesini öğrenir öğrenmez National Boxing Ring ile bir mukavele imzalanmıştır. Bu mukaveleye göre Siki 24 Mart ile 31 Mart arasında Fransa şampiyonu Morelle ile karşılaşacaktır.

Ledoux'nun Yeni Galibiyeti

Fransa ve Avrupa horoz sıklet şampiyonu Ledoux, Belçika ve Avrupa sinek sıklet şampiyonu Montreuil'u mağlup etmiştir. Montreuil 11'inci rauntta müsabakayı terk etmiştir.

Carpentier-Beckett

Fransızca Les Sportives refikimizin Londra'dan gelen 2 Mart tarihli bir havadisine göre Carpentier 14 Haziran'da Beckett ile çarpışacaktır.

Boks Şampiyonları

Ahiren içtima eden boks komisyonunda Avrupa şampiyonu olarak âtîdeki boksörler tanınmıştır. Sinek: Jimmy Wilde; Horoz: Ledoux; Tüy: Criqui, Hafif: Seaman Hall; Nim vasat: Hobin, Vasat: Roland Todd; Nim ağır: Siki, Ağır: Butcher

Dünya Şampiyonları ise:

Sinek: Pancho Villa, Horoz: Lynch, Tüy: Johnny Kilbane; Hafif: Benny Leonard; Nim vasat: Siki Walker; Vasat: Johnny Wilson, Yarım ağır: Siki, Ağır: Dempsey.

Kongrede Avrupa ve dünya şampiyonluklarında kullanılacak eldivenler de tespit ed[ilmiştir]: Sinekten tüy sıklete kadar 4 onsluk eldiven; hafiften nim-vasata kadar beş onsluk eldiven, yarım ağır ve ağır sıkletler için de altı onsluk eldiven kullanılacaktır.

İzcilik ihya edilmekte iken Himayesiz, muavenetsiz muntazaman yalnız azmiyle çalışan Şişli keşşafları yeni yurtlarının resm-i küşadı günü Kadıköy'lü arkadaşlarıyla birlikte çıkardıkları fotoğrafi

Fenerbahçe'den Bahriyeli İsmail Hakkı Bey'e Maçın tafsilatı ve resim gelecek sayımızdadır.

Almanya Haberleri:

Almanlar Prag'da

Hamburg'un Victoria Futbol Takımı 18 Mart'ta Prag'da Slavia Takımı'yla bir maç yapacaktır.

Nürnberg Timi Madrid'de

Almanların Nürnberg Takımı bu haftalarda İspanya'da hiç muvaffakiyet elde edememiştir. Buna sahanın arızalarıyla bazı oyuncularının noksanlığı sebep gösteriliyorsa da mağlubiyetlerinden pek müteessir görünüyorlar.

Rapid Takımı İspanya'da

Wien'nın Rapid Kulübü İspanya'da F. C. Barcelona Takımı ile yaptığı maçta üçe karşı dört ile mağlup olmuş ve buna mukabil Budapeşte Takımı da ikinci oyunda bire karşı üç ile galip gelmiştir.

Buz Üzerinde Sürat Müsabakası

Beynelmilel buz üzerinde yapılan sürat müsabakasında Finlandiyalı Thunberg 500 metreyi 45.50'de yaparak galip ilan edilmiştir.

Mektepliler Lig Maçları
Perşembe

1.20	Sanayi-Üsküdar Sultanîsi
2.25	Darülmuallimîn-Darüşşafaka
3.30	İki İngiliz takımı arasında mühim bir müsabaka

Gelecek Hafta

1.20	Sanayi-Sanayi-i Nefise
2.25	Tıbbiye-Beşiktaş Sultanîsi
3.30	İki İngiliz takımı arasında mühim bir müsabaka

Bizde Bilardo Oynayanlar Var mıdır?

Bilardo için Avrupa, hatta dünya rekorlarını bile karîlerimize ara sıra haber verirken hiç şüphe yok ki acaba bizde de böyle kıymetli şahsiyetler çıkabilir mi diye düşünenler de bulunuyordu.

İşte geçen akşam Bâbıâli'deki yeni açılan çayhanede Fransa'dan getirilen hususî bilardo üzerinde gençler arasında ufak bir oyun yapılıyordu. Bu gençlerin umumuna karşı da meşhur Hasan Bey bulunuyordu. Hasan Bey pek de istemeyerek bir, iki ehemmiyetsiz çarpıştırmadan sonra ilk hamlede bir çekişte yüzü geçerek sayıyı nihayetlendirdi.

Biz bunu gördüğümüz zaman pek iftihar etmiştik. Mecmuamız mukavemet koşusu ile diğer organizasyonlarını ikmal ettikten sonra muazzam bir hediye ile de bilardo şampiyonluğunu da yapmaya başlayacaktır.

Konya'da Feridiye Civarında Niyazi Bey'e

Söylediğiniz şahsiyeti İstanbul'a getirtmek ister isek de şimdi maatteessüf kabil değildir.

Fransızlara Karşı Kat'î Hazırlık Başladı

Fransızlara karşı ihzar heyeti:

İttifak alakadar heyetleri tarafından intihap edilmiştir:

Atletik İdmanlar Heyeti	Mazhar Bey M. Sami Doktor İsmail Burak Bey (kronometör) Burhanettin Bey (kronometör) Ali Seyfi Bey Suphi Bey (mukayyit)
Futbol Muhtelit Takım Heyeti	Yusuf Ziya Bey Hasan Kâmil Bey Hamdi Bey Ali Sami Bey (talim muallimi)
Takım Azâsı	Nedim, Şekip, Nüzhet, Cafer, Kâmil, Şükrü, Refik, Nihat, İsmet, Edip, Kadri, Rüştü, Hüsnü, Zeki, Emin, Alâeddin, Bedri, Sabih, Orhan Beyler
Cihet-i Malî ve İdarî	Saip Bey Nuri Bey
Matbuat	Ali Naci Bey Tahir Bey Sait Bey
Kâtip	Şerafettin Bey

İlk müsabakalar: Pazartesi 12 Mart 339, Taksim'de 3'te

Evvelâ	100 400 1500 Kurs atma Cirit atma	Metre koşu
Saniyen	Futbol	Muhtelit Takımı İngilizlere karşı

Bilumum takım azâsının beyaz gömlek iksâ ederek gelmeleri lazımdır.

Atlamalar ikinci idmanlarda yapılacaktır.

Bu müsabakalara muntazam elbise ile gelmek şartıyla bilumum sporcularımız iştirak edebileceklerdir. Bu müsabakalar her hafta yapılacak... Güreş ve boks talimleri de ayrıca ihzar edilecektir.

Spor Âlemi Koşusu

Spor Âlemi Koşusu bu pazar değil, gelecek pazar günü Taksim'de yapılacaktır. Kroki, resim ve tafsilat hep gelecek sayımızdadır.

Yarışa kaydolanlar, tafsilatını okuduktan sonra ilân olunacak saatte behemehâl stadyumda bulunmaları lazımdır. Şimdiye kadar kaydolmayanlar müsabakaya dâhil olamazlar.

Matbaa-i Ahmet İhsan ve Şürekası

Sene 4

SPOR ÂLEMi

Numara 24

Galatasaray Birinci Takım
Akıncısı Arif Bey

Fenerbahçe Birinci Takım
Akıncısı Ömer Bey

Galatasaray İkinci Takım
Akıncısı Firuz Bey

Fenerbahçe İkinci Takım
Akıncısı Nevzat Bey

Galatasaray Üçüncü Takım
Akıncısı Mehmet Bey

Fenerbahçe Üçüncü Takım
Akıncısı Suat Bey

Musavviri: A. Afif

Futbolun Mıknatısı
Fenerbahçe'den Alâeddin Bey Top Sürerken

Fenerbahçe-Galatasaray müsabakası binlerce temaşa-ger arasında nihayetlendi.
Tafsilat ve resimleri bu sayımızdadır.

Nüshası (5) kuruştur.

Spor Âlemi Koşusu

Spor Âlemi koşusu pazar günü icra edilecektir. Koşuya öğleden sonra tam saat ikide Taksim Stadyumu'ndan ibtidâr edileceğinden müsabıkların behemehâl bir buçukta isbat-ı vücut etmeleri lazımdır.

Koşu stadyumdan bed' ile Şişli Tramvay Kumpanyası Caddesi'nden üç buçuk kilometrelik bir mesafe katedildikten sonra yine aynı yoldan stadyuma avdet edilecek ve (azimet-avdet) sekiz buçuk kilometre olacaktır.

Müsabıklar kısa pantolon, ayakkabı ve bir de gömlek ile yarışa dâhil olabileceklerdir.

Mecmuamız tarafından hazırlanan hususî numaralar yarışçılara takıldıktan sonra birçok yerlerde kontrol edileceklerdir.

Müsabakaya dâhil olan olacakların esamisi: Orhan, Necati, Salim, Mazhar (İstiklal İdman Yurdu), Selahattin, İsmail Hakkı, Şevki (Fenerbahçe), Hüsnü (Anadolu), İsmail (Beykoz), Osman, Rüştü (Tıbbiye), Fehmi, Selahattin (İdman Yurdu), Mehmet Kemal (Beşiktaş), Kemal, Hikmet Tahir, Abdullah Münif, Ziya (Sanayi), Sami (Altınordu), Yusuf Ziya (Yeni Şafak), Ali, İskender, Halit (Nişantaşı), Alâeddin, Orhan, Ziya (Sultan Ahmet Çanakkale İdman Yurdu), Muhsin (Darüşşafaka), Mehmet Suphi (Sanayi-i Nefise), Abdurrahman (Sebat), Celal, Osman Kadri (Topkapı Türk Spor Kulübü), Mustafa Slakoviç (Ayas Paşa) İbrahim Sedat Beyler (Kumkapı Kulübü'nden).

Esamisi olmayanlar yarışa katiyen iştirak edemeyeceklerdir.

Tayyareciliğe Ait Yazılarımız Hakkında

Mecmuamıza takdirâtını iblağ eden İzmir kuvâ-yı havaiye müfettişliğine teşekkürâtımızı takdim ederken gönderilen mektubu aynen kârilerimize takdim ediyoruz:

"Spor mecmuasının Türkiye tayyareciliğiyle iştigale başladığını büyük bir sevinçle gördüm.

Bu alakadan cesaret alarak spor mecmuasından memleketimizin büyük bir noksanını mümkün mertebe ikmal etmesini rica edeceğim. Bu da yavaş yavaş mecmuayı Avrupa'da olduğu gibi tayyarecilikle iştigal eder bir mecmua şekline koymaktır. Esasen spor ile tayyarecilik tev'emdir. O hâlde şu zamanımızda iki işi bir mecmua ile görmüş oluruz.

Esasen memleketimizin bu neşriyata pek ziyade ihtiyacı vardır. Çünkü tayyareler yalnız askerlikte değil, iktisadiyatta, posta hidemâtında, tenezzüh seyahatlerinde de birer amil olacak mevkie gelmişlerdir. Bu vadideki terakkiyât dev adımlarıyla yürüyor. Avrupa'nın her tarafında büyük tesisat meydana getiriliyor. Adeta sefâin-i bahriye ile rekabete doğru bir gidiş cereyanı vardır. İşte *Spor Âlemi* bu terakkiyâtı memleketimizde tanıttırmak, halkımızda merak uyandırmak için muntazam bir programla ve fakat şedit taassup hisleriyle mücehhez olarak işe başlarsa hem genç sınıfımızın bir vasıta-i neşriyesi, hem de umum için meraklı bir mecmua-i irfan olur. Ve böylece o bizimle biz de onunla iftihar ederiz.

Hemen vazife tahmil edici bir rica ile muhabereye giriştiğimden dolayı mazur görülürüm zannederim. Samimiyetle selamlarım efendim..."

Bir Muvaffakiyet!

Oto-Spor Müessesesi

Dasira ve Şürekası

Galata'da Voyvoda Caddesi'nde 54 numarada -Bank-ı Osmanî kurbu- tesis ve küşat edilen bu mağaza en büyük fabrikalardan getirttiği mükemmel spor levazımını her türlü rekabetten hariç bir fiyatla mevki-i füruhta vazetmiştir.

Kulüpler ve cemiyetler için hususî şerait

Bisiklet ve otomobil levazımı, zengin takımlar, meşhur Bosch markalı manyeto, buji, teçhizat ilh... gibi makinelerin umumî deposu.

Michelin Cable

(Otomobil lastikleri pek ehven fiyatlarla)

- Mağazamız transitte yahut gümrükten çıkmış olarak süratle icra edilen sağlam siparişler de deruhte eder.

Gecelerinizi hoş geçirmek isterseniz Carpentier'in Hatıratı çıkmıştır, okuyunuz.
200 sahife, 70 resim, 25 kuruştur.
Her kitapçıda bulunur.

Fenerbahçe Kulübü'nden Kemal Tekin Bey'e

Cuma günü kulübünüz aleyhine duyduğunuz haberlere müteessir olmayınız. Çünkü mağlubiyet her türlü dedikoduları hazırlar...

14 Mart 339	Nüshası 5 kuruştur	Numara 24	Yeni Sene Dördüncü sene - Numara 86

SPOR ÂLEMi

Her hafta perşembe günleri neşir olunur. Spora ait mecmuadır.

Les Sportives'in Son Bendi Münasebetiyle

Dostum Mösyö Lacroix'ya

Şu bendimi size ithaf ederken "dostum" vasfını kullanışım, son cevabınızın bir tesiri değil -sizin de bildiğiniz gibi- birkaç gün evvel peyda-yı muarefe etmiş olmamızın neticesidir.

Son bendinizi Fransızcayı anladığım kadar okudum. Bana beklemediğim bir hiddet ve gururla verdiğiniz cevaplardan katiyen müteessir olmadım. Yalnız sizin komitenizin mahiyetini ve zat-ı asilânenizin siyasî bir vazife ile yani bize nazaran bir ecnebi hükümet hesabına, Türkiye'de hükümetiniz menfaatine çalışır bir memur olduğunuzu anladım. Komitenizden zaten hiç bahsetmemiş olduğum gibi bundan sonra da onun meşgalesi ve hizmetleri hakkında fikir yormak istemem. Hele siz dostumun siyasî vazifesi benim için bir harf-i sâmittir. Bir spor gazetecisi sıfatıyla bunları ne dinler ne de anlarım. Komitenizin ve şahsınızın bize olan hizmetlerine gelince Fransa hesabına vazife-i siyâsiyesi olanların Türkiye namına hizmetler kaydetmeleri biraz gayritabii olsa da şayan-ı şükrandır. Fakat aziz dostum; biz çoktandır, bir fikr-i sabit ve temenni-i şamil taşıyoruz: Halisü'd-dem ecnebi heyet ve şahıslardan beklediğimiz yegâne iyilik bize ilişmemek. İsimlerini makam-ı işhâdda yazdığınız hemşerilerimin aşinalıkları zatıalinize bizim spor müessesâtımıza hücum salahiyetini vermediği gibi siyasî propaganda vazifenizde bu işte size biraz daha mülayimâne, hele daha pek çok nazikâne hitapları emreder. Siz, Türkleri Fransızlara ısındırmak için onlara kabaca hücum etmeyi iyi bir propaganda yolu mu zannettiniz? Ben bidayeten yazdığınız bendinizi, sırf bir delikanlılık eseri telakki ederek Türkçeye tercüme etmemiş, yalnız böyle bir yazının intişarından bahsetmiştim. Bundan maksadım da şahsî hatanız yüzünden ilkbahara bizi ziyaret edecek vatandaşlarınıza karşı bizim spor âleminde gayr-i ihtiyari bir bürudet tevlit etmemek idi. Ben size ilk verdiğim cevabı sizin haklı olarak, bana, daha ziyade ilmî, fennî ve tatbikî tecrübelerinizden; gelecek atletlerin mezâyâsından; hususiyetlerinden bahis ile çalışmamızı arzu etmekte olduğunuz mealinde bir mukabele yapacağınızı beklerken siz, aziz dostum! uzak, daha uzaklara gittiniz, Türklere ettiğiniz hizmetlerden, sizi tanıyanlardan ve sizin tanıdıklarınızdan, komitenizin ehemmiyetinden, vazifenizin siyasetinden, minnettarlıklarımızdan dem vurmaya ve bizi daha iyi görememek ve anlayamamak için yükseklere çıkmaya başladınız. Ciddî söylüyorum ki bu hareketiniz propaganda memurundan beklenmeyecek derecede hararetli ve mugayir-i ihtiyattır. Sizden daha ziyade bir misyoner sabır ve sükûtu ve az bir sportmen iseniz bir çelik soğukluğu muntazırdır.

Aziz dostum. Niçin düşünmediniz ki; daha bu sene teşekkül etmiş bir müessesenin gençliğine hürmeten onu, tesis edenlerin mensup olduğu cemaat bile tenkit etmeye henüz hak ve lüzum görmezken; bizimle hiç temas etmemiş bir misafir Fransız'ın "içinizde sözlerimi anlayacak kafada adam bilmem var mı" tarzında -en zayıf tabirle- gayr-i nazikâne sözleri elbette cevapsız kalamazdı. Memnun olmalısınız ki size bunu yalnız hususî bir kalem söyledi, Hâlbuki Fransızların ziyareti mesaisinde müşterek bir adam sıfatıyla size bizim unionumuz biraz da serzeniş-karâne bir cevap verebilirdi. İşte ben o tehlikeyi sizden ve o külfeti ittifaktan ref için ilk cevabımı yazmıştım. Türkleri pekiyi tanıdığınızı iddia ettiğiniz hâlde imzamdan beni tanıyamadığınızı bend-i cevabınızın ruhunda benim salahiyetimi soran muzmer manalardan anlıyorum ve onun için mecburen Türkiye sporundaki mevkiimi size imzamla beraber yazmak ıztırarında kaldım.

Fransa'nın Harb-i Umumî esnasındaki spor faaliyeti bahsine verdiğiniz cevap merakımı mucip oldu.

Ben o esnalarda Fransa'da spor faaliyetini muattal zannediyordum. Bu zannın bir hata, bir hata-yı azim olduğu hakkındaki sözleriniz üzerine spor salnamelerini tetkik ettim ve şu hülâsayı çıkardım:

Fransa şampiyonluğu *Championats* de France

Profesyonel müsabakaları	Amatör müsabakaları	İcra edilmediği seneler
-	100 metre sürat	915, 916
100 metre sürat	-	914, 915, 916, 917, 918
-	400 metre sürat	915, 916
400 metre sürat	-	914, 915, 916, 917, 918
-	800 metre sürat	915, 916, 917
-	1.500 metre sürat	915, 916
1.500 metre sürat	-	914, 915, 916, 917, 918
-	110 metre mânialı	915, 916
-	400 metre mânialı	915, 916, 917

Prix de France Fransız Caizesi

	İcra edilmediği seneler
200 metre sürat	915, 916, 917
5000 metre büyük mükafat	915, 916
Grande steple cha se national	915 ila 920
Paul Planche caizesi	915 ile 919
Roosevelt caizesi	915 ile 918
Raymond caizesi	915 ile 918
Legion caizesi	915 ile 918
Bir mil koşusu	915 ile 919
Fransa kupası (bayrak 4x250)	915 ile 916
12 kilometre 800 metrelik Lemonnier caizesi	915 ile 918
Paris devrî	914 ile 917
10 kilometrelik Fransa şampiyonluğu (profesyonel)	914 ile 918
Hızla yüksek, hızla uzunluk, hızsız uzunluk atlama ve sıklet atma müsabakaları (Fransa şampiyonluğu)	915, 916
Hızsız yüksek, sırıkla yüksek atlama ve disk ve cirit atma müsabakaları (Fransa şampiyonluğu)	915, 916, 917
Millî kır koşusu (Cross National) Amatör	915, 916, 917
Millî kır koşusu (Cross National) Profesyonel	915 ila 919
Askerî şampiyonluk (14 kilometrelik)	915 ila 918

Bunlar yalnız atletizme ait olan cetveldir. Bundan başka harp esnasında Fransa'da icra edilmeyen müsabaka listesiyle gazeteyi doldurmamak için yalnız hulasaten yazıyorum: kürek çekmede mevcut senede dokuz muhtelif ve mukannen müsabaka, bisiklette müesses senelik on sekiz mukannen ve muhtelif müsabaka, futbolda mevcut ve mukannen on muhtelif müsabaka, golfta senelik dört mukannen müsabaka, binicilikte dört mukannen müsabaka, hokeyde iki mukannen müsabaka, yüzmede on beş muhtelif senelik müsabaka, patinajda senelik bir müsabaka, *paumeda* sekiz muhtelif müsabaka, rugbyde mevcut sekiz müsabakadan yedisi, teniste on mukannen müsabaka, ok atmada iki mukannen müsabaka, yelkencilikte iki mukannen müsabaka, muharebe esnasında icra edilmemiş ve bunlardan bir kısmına bade's-sulh bir iki sene sonra ancak başlanabilmiştir. Şu hâlde azizim Mösyö Lacroix, ya Fransa'da tab' olunmuş olan bu salnameler yanlış yazıyor; yahut... sizin yanlış hatırınızda kalmış. Hem aziz üstat! Harp esnasında sahihü'l-bünye olan on sekiz yaşına kadar her Fransız silah altına alınmıştı ve dediğiniz gibi onlar cephede çarpışıyorlardı. Fransa'da söylediğiniz spor faaliyetini 17 yaşında yani fennen henüz spor yapmasına ancak müsaade edilebilen müptediler mi yaptılar; yoksa daha yaşlı fakat çürüklüğü hasebiyle askerlikten muaf olanlar mı? Eğer bunlar yaptılarsa salnameden neden dolayı bu müsabakaların yapılmadığı yazılı olduğundan sebebini anlamış olacağım; yoksa, bu mesele benim için daha doğrusu sizin için bir muamma olarak kalacak.

Sizi daha ziyade meşgul etmemek için son satırlarımı yazıyorum: Memleketinizi bize ısındırmak için, siz bizi tahtieye, techîle, tahmîke teşebbüs ettiniz. Ben ise bugüne kadar irfanından istifade ettiğim bir milletin misafir bir ferdinden beklenmeyen bir tarzdaki bir hücumunuza cevap verdim... Bu meselede sükût hangimize düşer siz takdir ediniz...

Sulh hakkındaki temenniyâtınıza teşekkür ve bilmukabele aynı temenniyâtı tekrar ederim. Kendi harimini müdafaa eden bir adama her yerde kanun nasıl muafiyet-i tecziye verdiyse millî müessesesini müdafaa eden bir gazeteciye de siz öyle bir nazar-ı müsamaha ile hele müsebbibi olduğunuz için hak-bîn bir gözle bakmalıydınız. Fakat anlıyorum ki; siz Fransız olduğunuz kadar gençsiniz de. Bu yazılarım, belki size, benim, zannettiğiniz kadar zavallı olmadığımı göstermeye kifayet eder. İsimlerini saydığınız Ali Sami, Yusuf Ziya ve Cevdet Beylere, yegâne tanımadığınız Türk olan bu makale sahibini sorarsanız zannettiğiniz kadar da zavallı olmadığını anlarsınız. Sizi selamlarım, aziz misafirimiz.

T.İ.C.İ. Merkez-i Umumîsi Reis-i Sânisi
Burhanettin

Spor Külliyatımızdan Futbol (8)

On altı defa Fransız Millî Takımı'na dâhil olmuş olan ve elyevm bu takımın menajeri bulunan G. Barreau'un mütalaası:

"Futboldan bahis olunurken "tarz" tabirini kullanmak biraz müşküldür. Esasen bu oyun dünyanın her tarafında aynı kavaide tab'an oynanır. Oyun ahenkleri ne kadar mütenevvi olursa olsun bir katiyet-i riyaziye ile tekerrür eder. Benim fikrimce yalnız bir noktada fark vardır:

Fransız Millî Takımı menajeri G. Barreau

O da her kavim bu oyunu kendi mezâyâ ve nekâifiyle oynar. Bu mezâyâyı artırmak ve nekâifi tahfif etmek mürebbilerin vazifesidir; fakat buna bir "tarz" ismi verilebilir mi?

Biz Fransızlara gelince; mezâyâmız: Sürat ve katiyet-i karar nekâifimiz ise kökleşmiş bir şahsiyet ve mühim anlarda büyük bir asabiyet... Fikrimce oyunumuza iki nev sürat vermeliyiz -birincisi seri koşmak ikincisi, topu süratle oynamak. Bilhassa bu son maksada ermek için her zaman tekrar ederim. Topu yerden ayırmamak ve hareket-i daime hâlinde bulundurmak, topu alırken durdurmamak ve mecburiyet-i kat'iye olmadıkça şahsî harekâta teşebbüs etmemek ve hasımdan kurtulmak için daima arkadaşına seri ve emin paslar vermek lazımdır. Bizim atılgan ve cevval tabiatımıza zannederim en muvafık gelen oyun bu şekildir. Elyevm tatbik edilmekte olan oyun, topun havada idaresini müstelzim ve binaenaleyh fazla maharete mütevakkıf olması hasebiyle en ufak asabiyetle maneviyatı kırılan bizim oyuncular için meşumdur:

Yüksek gelen topun fena alınışı, bir iki kötü ıska halkın da aleni tenkidiyle asabî bir oyuncuyu bitirir ve takım için bir kişi eksilmiş olur. Yerde bulunan top oynanırken yapılan hatalar daha az zararlı ve ale'l-ekser suhuletle kabil-i tamirdir.

Çabuk koşmak, topu seri oynamak, arkadaş arkadaşa hadim olmak ve futbolu bilardo gibi yani bilardoda "bilye"ler nasıl çuhanın üzerinden ayrılmıyorsa topu da yerden ayırmamak lazım geldiğini gençlerimize anlattığımız gün bizim müstait ırkımız futbolda terakki gösterecektir. Elhasıl koşu süratiyle oyun süratini hâl-i kemale getirmekle Fransızlar futbolu tekemmül ettirebilirler.

Gaston Barreau"

1892 tarihlerine doğru Fransa'da futbol olarak oynamış olan François Kulüp reisi Charles Bernau o zamanki ecnebi ve yerli oyunları hakkında şöyle beyan-ı mütalaada bulunuyor:

"Bizim futbolumuzun 1892 tarihlerine doğru ecnebi oyuncularına nazaran kıymeti bir ana mektebi talebesiyle Sorbonne müdavimi arasındaki nispetle ölçülebilirdi.

Lakin Fransız futbolu iyi bir şakirt olduğu için Fransız Kulübü tarih-i teessüsünden dört sene sonra Paris'te bulunan ve sırf İngilizlerden mürekkep olan müteaddit kulüpleri mağlup ettiği gibi Belçikalıları da yenmiş idi. Fakat; bilahare İngiltere'nin kuvvetli takımlarıyla yapılan maçlarda mağlup olduğumuzu da itirafa mecburum. Ya bu takımların bizden daha kavi olmadığından yahut içlerinde şimdi İngiltere'de emsaline tesadüf

1882'deki Fransa Futbol Kulübü reisi
Charles Bernau

edilmeyen Joe Smith ve Wadsworth gibi hakiki futbol artistleri bulunmasından dolayı İngilizler bizimkilere galip gelmişti.

Mâhâzâ bizimkilerin son zamanlarda beynelmilel müsabakalardaki muvaffakiyetlerini bir "tekaüt" sıfatıyla hasûdâne değil müftehirâne müşahede etmekteyim.

C. Bernau

Millî İspanyol Takımı oyuncularından

René Petit, Fransız futbolundan ve Fransız takımlarının yaptığı tesirâttan şöyle bahsediyor:

"Ben Fransız futbolunun kıymetini bilirim. Anvers'te Olimpik müsabakalarda Millî Fransız Takımı'yla karşılaştığım gibi müteaddit büyük Fransız futbol takımlarıyla da oynamak fırsatına nail oldum. Binaenaleyh hakkınızda beyan-ı mütalaa salahiyetine malik bir adam sıfatıyla diyebilirim ki; sizi en iyi oyuncular derecesine süratle yükseltecek mezâyânız olduğu hâlde futboldaki terakkinizin bu kadar batî olmasına hayret ediyorum. Buna sebep olarak Fransa'da hakiki futbol pek az oynandığını ve oyuncuların kısm-ı azamı oyunun fen ve tabiyesini öğrenmek suretiyle tekamüle çalışmadıklarını zannediyorum. Bilhassa sizin oyuncular topu almak ve *dribbling* yapmak sanatını tekemmül ettirmeye gayret etmelidirler. Çünkü bu iki mühim nokta sizin oyuncularınızca ihmal edilmektedir. Fransız oyuncusu topu kullanmanın yolunu öğrendiği gün kim olursa olsun hasmıyla çarpışabilecek bir kıymet iktisap edecektir. Sürati, isabeti, yerine göre yaptığı harekâtla çok defa karşısındaki hasmı şaşırtır.

Fransızlar için, İngilizlerin yaptığı gibi bir müddet için büyük takımlara birer "menajer" tayin etmek faydalı olur.

Fransızlarla oyun oynadığım zaman fevkalade memnun olduğumu ve oyunun şekli daima meraklı ve tenevvüü amatörlük hislerim için bais-i mahzûziyet olduğunu ilave ederek sözlerime hitam veriyorum."

R. Petit

Fransızların en iyi oyuncularından olup: 1902, 1903, 1904'te Milli Fransız Takımı'na kumanda etmiş olan Pierre Allemane'ın fikri:

"Bilfiil futboldan çekildim. Şimdi mühimce müsabakaları seyir için gittiğim zaman şahit olduğum şeyler hayretimi mucip oluyor. Zannediyorum ki; Fransız futbolunun bir tarz-ı mahsusu var. Fakat bu pek basit olduğu için hoşuma gitmiyor. Ekser hasımlarımız üzerine başlıca bir imtiyaz ve tefevvuk teşkil eden sürati muhafaza ve tezyit etmeliyiz. O suretle ki bütün hututun oyuncuları bu nokta-i nazardan mütecanis ve yek diğere layık olsunlar. Bilhassa *halfback*lerimizin pek bariz olan zaafından bahsetmek isterim. Muavinlerimiz hiçbir zaman muhacim ve müdafilerimizin derecesine vasıl olamamışlardır. Vakıa *halfback* oyununun müşkül ve nankör olduğunu bilirim. Fakat herhâlde çalışırsak bu mevki için iyi oyunculara sahip olacağımızı zannediyorum. Bunun için de atlet vücutlu olan oyuncuları yetiştirmek lazım gelir. Hâlbuki elyevm muavinlerimizin hepsi bedenen en çelimsiz ve zayıf oyunculardır. Bu bir tesadüf de olsa emr-i vakidir. Bizim zamanımızda şahsî oyuna daha fazla ehemmiyet verilirdi. Şimdiki oyunlarda ise daha ziyade tabiye bulunduğunu tasdik ederim. Futbolda kemalden çok uzak olduğumuzu bilmekle beraber çalışırsak en iyi hasımlarımız derecesine yetişeceğimizden eminim."

Pierre Allemane

Müellif bu mütalaanın sonunda "İşte mütehassısların şu mütalaalarından anlaşılıyor ki bir Fransız tarzı vardır" diyorsa da filhakika bu mütalaalardan o mana çıkıyor mu? Burasını kârilerimizin takdirine terk ederiz.

Futbol Müsabakaları

2 Mart Cuma günü Halıcıoğlu Topçu Mektebi binası önündeki sahada Arap Cami ve Haliç Yıldız İdman Yurdu ile Bahriye Gedikli Mektebi futbol takımları arasında icra edilen maçta Bahriye Gedikli Takımı ikiye karşı dört sayı ile galip gelmiştir.

Gençlerimizde futbol tevessü ederken Bahriye Gedikli Mektebi Futbol Takımı

Mühim Bir Müsamere

Mart'ın 15'inci Perşembe günü akşamı saat 8'de ve 16'ncı Cuma günü saat 1'de Makriköy İstiklal İdman Yurdu menfaatine memleketimizin güzide atletlerinin iştirakiyle Makriköyü'nde Kiliseler Caddesi'ndeki mahall-i mahsusta bir müsamere-i fevkalade yapılacaktır.

Hokey Maçları:

Nişantaşı 1-İngilizler 4

10 Mart Cumartesi günü akşamı Harbiye'deki sahada İngiliz Zabitan ve Ümera Muhtelit Takımı ile Nişantaşı Gençleri çarpıştılar. Takım:

Ali
Talat, Ziya,
Hüseyin, Suat, Refik,
Ekrem, Mehmet, Mehmet, Hakkı, Ali Beylerden teşekkül etmişti.

Son hokey maçında Nişantaşı'na ikinci gol

Müsabakanın başlangıçlarında pek ziyade muvaffakiyet gösteren Nişantaşılılar idmansızlıkları dolayısıyla nihayetlere doğru sıkışmaya başlamışlardı ve hatta ilk sıralarda yaptıkları bir sayı, ikinci parti nihayetlenirken İngilizlerin dört sayısı ile karşılandı. İngilizler fevkalade kuvvetli olup hemen İstanbul'daki en büyük Türk kulüplerinin bile pek müşkülat ile çarpışabileceği bir takımdır. Bilhassa müdafiler orta muavin ve orta muhacim en şah oyuncuları idi.

Nişantaşılılarda ise müdafiler çok çalıştı. Fakat muhacimler aynı fedakarlığı gösteremediler.

Mektepliler Şilti Müsabakaları
Sanayi 1-Üsküdar Sultanîsi 0

Saat bir buçukta başlayan müsabakaya Galatasaray'dan Ali Bey hakem tayin edilmişti. Her iki tarafta da bazı eksiklikler görülüyorsa da müsabakanın şiddeti bozulmuyordu. Üsküdarlılar kuvvetli hasımları karşısında iyi bir müdafaa hattı teşkil ederek dayanıyorlar ve ilk sıralarda kalecinin kabahati olmadan Sanayi'nin yaptığı bir sayıdan başka gol atılamıyordu. Müsabaka şiddetli olmakla beraber pek karışık devam etti.

İkinci devrede Üsküdar kalecisinin harikaları karşısında Sanayililer fazla kuvvetli oldukları hâlde yapılan sayıyı yükseltemeyerek müsabaka nihayetlendi.

Darülmuallimîn 1-Sanayi-i Nefise 0

İkinci maç Sanayi-i Nefise ile Darülmuallimîn arasında yapıldı. Hakem Refik Bey intihap edilmiş ve maç da tam vaktinde başlamıştı ve Sanayi-i Nefise bugün Alâeddin Bey'den mahrum olarak sahaya gelmişlerdi.

Maç başladı. İlk zamanlarda Darülmuallimîn'in yaptığı bir sayı ile maneviyet biraz sarsılmış ise de Sanayi-i Nefise müdafaası bütün gayretiyle çalışıyor. Ve orta muhacimin tehlikeli akınları Halit Bey tarafından pek muvaffakiyetle iade ediliyordu. Maç aynı netice ile müsabakanın nihayetine kadar devam etti. Her iki taraf da pek fazla çalıştı ise de maç muntazam cereyan edemedi. Ve buna da takımların birlikte idman yapmamalarını sebep gösterebiliriz. Mektepli maçlarının devamı bu beraberliği pek yakın vakitte tesis edebilir.

Bu Haftaki Mektepli Lig Maçları

1.20 Sanayi-Sanayi-i Nefise
2.25 Tıbbiye-Baytar
3.30 İki İngiliz takımı arasında mühim bir maç

Gelecek Haftaki Müsabakalar

1.20 Galatasaray-Bahriye
2.25 Ticaret-İstanbul Sultanîsi
3.30 İki İngiliz takımı arasında mühim bir maç

İngiliz Zabitan Muhtelit Takımı ile Nişantaşı Kulübü hokeycileri

Fenerbahçe 4-Galatasaray 0

Fenerbahçe Takımı sahaya çıkarken

9 Mart Cuma... Aylardan beri sabırsızlıkla beklenilen Galatasaray-Fenerbahçe müsabakasının icra edileceği bir gündü.

Bütün yevmî cerâid dahi diğer maçlara birer satırlarını esirgerlerken bu müsabaka için sütunlarını açmış ve uzun münakaşalarda bulunulmuştu.

yor ve adeta at yarışlarındaki gibi para oyunlarına da yol açılıyordu.

Etrafta bire dört, bire iki gibi dolaşan tereffu ameliyesi bu bahisler ile meşgul şahsiyetler üzerine ikinci bir sıkıntı teşkil ediyordu.

Her iki kulübün küçükleri, daha doğrusu en sadıkları ve aşıkları... bulundukları mekteplerde nezr-i şerif bile adayarak maçın neticesini halecanla bekliyorlardı.

****

9 Mart sabahı... Her genç gibi bizim de ilk merakla beklediğimiz havanın letafeti olmuştu. Pencerenin perdesini kaldırdığımız sırada keskin bir güneşin yüzümüze çarpan şuââtını terk ederken müsabakanın mühim dakikalarını düşünüyorduk.

Saat 11'de Taksim'de bulunuyoruz. Küçük paketleriyle, karışık mektep taburları gibi kapıya dolan yavrular, ağabeylerinin zaferi için pek erkenden uzaklardan üşenmeden koşuşmuşlardı.

Fenerbahçe-Galatasaray Birinci takımları

8 Mart Perşembe günü... Taksim Stadyumu'na konulan büyük puntodan ilan önünde biriken çantalı, çantasız meraklı kümeleri 24 saat sonraki neticeyi gözlerinin önüne getirterek teessür, sevinçlerini birbirlerine karıştırıp müphem bir sima ile uzaklaşıyorlar. Sokaklarda her rasgeldiğimiz genç bu maçı soruyor. Hatta sporu terk etmiş veyahut yalnız çocuğu veya kardeşi kulüpçü olan yeni meraklılar bile bu müsabakanın neticesi ile alakadar bulunuyorlardı.

Büyük zenginler ile bazı mutaassıp kulüpçüler arasında ufak, büyük bahisler yükseli-

Evvela üçüncü bilahare ikinci ve en nihayette de birinci takım maçları yapıldı.

***

Saat üçü geçiyor... Sararan, kızaran yüzler etraftaki kümelerin ekseriyetini teşkil ediyordu... Kat kat seyirci grubunu yararak geçen Fenerbahçeliler şiddetli bir alkış arasında -göğüslerinde mavi sarıçiçekleriyle- sahaya çıktılar. Beş dakikalık bir teehhürden sonra sarı, kırmızı formalarıyla Galatasaray da göründü.

Etraftaki binlerce meraklılar tarafından gözleri yaşarıncaya kadar alkışlandılar.

Şu hâlde bugünkü maç pek heyecanlı olacaktı.

Sinemalar alındı. Sahaya Şehzade Abdülhalim ve Ömer Faruk Efendiler hazerâtı da yaverleriyle teşrif buyurarak maçın başlangıcını bekliyorlardı. Temaşa-ger arasında damatlar, memleketimizin birçok zenginleri, beri tarafta oğlunu veya kardeşini görmeye gelen halecanlı birçok kadınlar... Öte tarafta daima her iki kulüpten mağlubiyet acısını tatmış İngiliz takımları zabitan ve kaptanları... Ve her tarafta da fesli, şapkalı, uzun, kısa... şişman, zayıf seyirci kümesi görülüyordu.

Maç başlıyor... Hakem yine Çekoslovak intihap edildi.

Galatasaraylılar Refik Bey'in takımda bulunmamasından müteessir görünüyorlar.

Bu genç kendisine yapılan müracaat esnasında hiçbir kulübe mensup olmadığından ancak ecnebilere karşı takımlarına dâhil olabileceğini söylemiş... Bu lakırdı etrafta duyulduğu zaman bu kıymetli oyuncunun cidden saf kalbini takdir edenler de bulunmuştu. Aynı zamanda bugün Refik Bey, kulübüne aşık bir gencin kendi sebebine takımdan ihracına da mâni oldu.

Fenerbahçe muhacim hattında ise tuhaf bir tesadüf, Alâeddin Bey bir haftadan beri yattığı gripten daha yeni kalkarak oyuna geliyor. Bedri Bey'in ayağı fena hâlde sakat, zor ile takıma ithal olunuyor.

Beri tarafta Rüştü Bey rahatsız olduğundan takıma dâhil olamıyordu.

Herhâlde haftalardan beri devam eden heyecan, oyuncuları da hırpalamış olacak... Nihayet düdük ötüyor. Tarafeyn takımlarından Fenerbahçe:

Şekip,
Cafer, Hasan Kâmil,
Kadri, İsmet, Fahir,
Sabih, Alâeddin, Zeki, Ömer, Bedri Beyler

Galatasaray Takımı sahaya çıkarken

Galatasaray ise:
Nüzhet,
Edip, Necip,
Hayri, Nihat, Selahattin,
Ali, Muslih, Kemal, Mehmet, Arif Beylerden teşekkül etmişti.

Düdük öttü. Fenerbahçe muhacim hattı kuvvetli bir akın ile Galatasaray kalesi önünde... Bir iki çarpma... Sıkı bir şut... Top kornerde...

Etrafta dolaşan meraklılar sükût arasında yerlerine oturmuş, binlerce göz top peşinde koşuşuyor. Ve herkes takımının galibiyetine muntazır...

Derinden yaşalar, bravolar başlıyor... Galatasaray lehtarlarının sedaları daha yüksekte... Oyuncuları ise on, on beş dakika pek fazla çalışıyorlar. Hatta bu çalışma esnasında

Fenerbahçe-Galatasaray üçüncü takımları

Fenerbahçe kalesi tehlikeli bir dakika bile geçiriyor.

Artık Galatasaray faikıyette... Derin nefesler, ahlar, yaşalar arasında top Fenerbahçe'ye geçti... Bir iki çalım... Bir karışıklık devresi... Sabih Bey'in şahane bir atışı ile top Galatasaray ağlarında. Herkes mütehayyir... Fenerbahçe 23'üncü dakikada hakimiyeti almıştı.

Biraz sonra yine bir seri akın esnasında yere düşmeden şiddetli bir şutu Ömer Bey ikinci olarak Galatasaray kalesine sokuyor.

Ve partinin nihayetlerine doğru Zeki Bey de kenardan üçüncü bir sayı ile galibiyeti si-

Fenerbahçe-Galatasaray müsabakasında Şehzade Abdulhalim ve Ömer Faruk Efendiler hazerâtı

gortalıyordu.

Devre arası bir kısım halk müteessir, bir kısım ise memnun... Oyuncuların etrafında kimi nasihat ile meşgul ve kimi de tebrik ediyordu.

İkinci devre de başladı. Galatasaray müdafaaya ehemmiyet vermişti. Canla başla çalışan bu gençler arasında Fenerbahçe muhacim hattının sayı yapmayanları da birer hatıra bırakmak için çok çalışıyorlar ve kale önünde haydi Alâ... diye yüksek avâzeler arasında dördüncü sayıda Alâeddin Bey tarafından yapılıyordu. Sol açık Bedri Bey her zaman takıma daima ilk zaferi tattırırken ayağının sakatlandığından bugün mustarip görünüyor ve ancak topu ortalamak suretiyle arkadaşlarına muavenet edebiliyordu.

Galatasaray şimdi Necip Bey'i de muhacim hattına almış, galibiyetten sarfınazar... hasmına bir sayı yapmak için çalışıyordu. Fakat sağdan Arif Bey'in pek şahane akınları, arkadan Nihat Bey'in fedakarâne kurtarışlarını istimal edecek muhacim görülmüyordu.

Müsabaka heyecan, şiddet ve temenni arasında beşte nihayetlendi.

***

Bugünkü maç çok heyecanlı olmakla beraber pek muntazam yapılamadı ve buna da oyuncuların asabiyeti sebep olmuştu.

Nitekim Fenerbahçe muavin hattı her zamanki yüksekliğini bugün gösteremedi.

Galatasaray-Fenerbahçe ikinci takımları

Müdafaa ve muhacimler çok çalıştı. Kaleciye mühim hücumlar yapılmadıysa da bir kere gayet mahirane kurtarışta bulundu.

Galatasaray'da ise muhacim hattının sağ ve solları iyi idi. Fakat ortada şut atacak ve idare edecek oyuncu görülmüyordu. Muslih Bey küçük boyu ile yine fedakârlıkta bulundu. Muavinler, bugün Galatasaray'ın en muvaffak olan hattı idi. Nihat Bey fevkalade oynadığı gibi Selahattin ve Hayri Beyler de müdafaanın ruhu idiler.

Müdafiler de çok çalıştı ise de mahirane çalımlar arasında pek müşkül bir vaziyette kaldılar. Kaleci Nüzhet Bey bugün takımını fazla sayıdan kurtardığı gibi en tehlikeli anlarda bile pek fazla gayret göstermişti.

***

Evvelce takımları takdim ederken Galatasaray'ı pek karışık gördük. Sol muavin oynayan Hayri Bey herhâlde sağda daha muvaffak olurdu. Selahattin Bey müdafaada da iyi oynayabilirdi.

Edip Bey'e gelince her oyun başka bir yer değiştirdiğinden kendi maharetini gaip ediyor. Her zamanki muhacim Necip Bey dahi bugün müdafi oynuyordu.

İkinci Takımlar:

Fenerbahçe 0-Galatasaray 0

Birinci takımların maçlarından evvel ikinci takımlar karşılaştı. Hakem Mösyö Haçopulo intihap edilmiş ve tarafeyn kuvvetleri ise en son gayretleriyle çıkmışlardı.

Galatasaray:
Yahya,
Kerim, Ali,
Emin, Nuri, Raif,
Şehri, Vedat, Ekrem, Firuz, Necmi Beylerden

Fenerbahçe sağ açığı Sabih Bey'le Galatasaray sol açığı Ali Bey karşı karşıya

Fenerbahçe ise:
Feyzi,
Ragıp, Adnan,
Halim, Ali, Nejat,
Burhan, Suat, Nevzat, Lütfü, Avni Beylerden teşekkül etmişti.

Galatasaray Takımı iyi tertip edilmiş teşkilatlarına Ekrem Bey'i de ilave etmişler. Fenerliler de en kuvvetli oyuncularını toplayarak sahaya gelmişlerdi.

Maç başladı. Her iki kuvvet hakimane tavırlar ile birbirlerine hücumlarını yapıyorlar ve bu hücumlar tarafeyn kuvvetlerinin en zayıf noktalarını buluyordu. İlk anlar kuvvetlerin tesanütü bozulmayarak devam edip gitti. Partinin ortalarına doğru Fenerbahçe hakimiyeti aldı ise de nihayetlerde tefevvuk Galatasaray'a geçti ve böylece ilk parti nihayetlendi.

İkincide beraberlik sarsılmadan devam ediyor ve her iki takım oyuncuları son kuvvetleriyle kalelere akın ediyorlardı. Galatasaray'ın sağ tarafı birkaç muvaffakiyetli akınlar yaptı. Fenerbahçe'de soldan ortalanan topu iyi idare ediliyorsa da hasım müdafaasının gayreti önünde neticelenemiyordu.

Hep aynı beraberlik ile müsabaka devam ediyor ve bazen sıkışmalar münavebe ile terk olunuyordu... Neticede sıfır sıfıra müsabaka nihayetlendi.

Üçüncü Takımlar:

Galatasaray 1-Fenerbahçe 1

Sabahın on birinden itibaren Taksim kapısı bir seyran-gâh mahalli hâlinde bocalanıp duruyordu. Yüzlerce arkadaşları arasında sahaya çıkan takımlar hakem Yusuf Ziya Bey'in idaresinde maça başladılar. Fenerbahçe:

Halim,
Rebî', Hikmet,
Hikmet, Suat, Hayri,
Ali, Sedat, Suat, Sait, Nusret Beylerden

Galatasaray da:
Refik,
Rükneddin, Burhan,
Cevat, Mithat, Şadi,
Ali, Ahmet, Mehmet, Ferhat, Murat Beylerden teşekkül etmişti.

Birinci takımlar müsabakasının şiddetli bir dakikasında

İlk dakikalarda Fenerbahçe hasmına faik oynuyor ve mütemadiyen hasım kalesini sıkıştırıyordu. Dakikalar ilerledikçe tefevvuk azalıyor ve partinin nihayetlerine doğru tamamen değişiyordu. Galatasaraylılar etrafındaki yüzlerce arkadaşlarının teşvik avâzeleri arasında ziyade gayret gösteriyorlar. Buna mukabil Fenerbahçelilerde ise maneviyet azalıyordu. İkinci devreye çıkıldığı zaman yine bir müddet her iki taraf gayretlerini yaptılar. Bu sıralarda Fenerbahçe küçüklerinin en şahane akıncısı Suat Bey birinci takımlara nasip olmayan bir şut ile takımına ilk sayı kazandırdı. Bundan sonra muavin hattının fazla yorgunluğu dolayısıyla hasım muhacimleri serbest bırakılarak akınlar vaziyetini değiştirmiş ve Fenerbahçe kalesi mütemadiyen küçük Galatasaraylıların ziyaretgahı olmuştu. Ve nihayet müdafiin bir hatasından ceza vuruşundan Galatasaray da bir sayı yaptı. Bundan sonra yapılan gayretler beraberliği bozamayarak neticelendi.

Almanya Mektubu:

Almanya'nın En İyi Kriketçisi

Berlin: 27.2.923

Sun'î Hulusi

Tuhaf değil mi bir şarklı, bir Müslüman'dır. Merak ettim; 922 senesi kriket şampiyonu Victoria Kulübü'nün bu en iyi oyuncusunu görmeye gittim. Bana dedi ki:

- Efendim ben asıl Hindistan hududunda doğmuş bir Afganlıyım... Fakat Türklere son derece muhabbetim vardır. Hindistan'da tahsilim esnasında krikete merak ettim. Zira kriket çok tatlı bir oyundur. İnsan ne olduğunu anlamazsa soğuk görünür. Fakat bir defa da kendini kaptırdı mı bir daha kurtaramaz. Hem onda her çalışan da muvaffak olur. Ben de çalıştım ve Hint Millî Takımı'nın oyuncusu oldum. Hintliler de çok iyi kriketçiler yetişir. Hatta dünyada hiç mağlup edilmeyen *"Prince Rungiten Club"* İngiliz Kulübü'nü ilk defa Hintliler dövmüştür.

Harbi Umumî'de zabittim. İngilizlerden nefret ettiğimden Türk ordusuna kaydolup Türk yüzbaşısı olarak hizmet ettim. O zamanlar İstanbul'da kriket oyununu tamim etmeyi çok düşünmüş ve daima oyunlarını seve seve seyrettiğim Altınordu ve Fenerbahçe kulüplerine müracaata bile karar vermiştim. Fakat Mütareke zuhur etti ve Harbiye Nezareti bizleri Almanya'ya gönderdi. Burada şimdiye kadar sekiz kulüp teşkil ettim. Almanya'da kalmaya hiç niyetim yoktur. Bütün hayalim İstanbul'a dönmek ve orada kriketçiler yetiştirmektir.

Bir Türk Şampiyon
Almanya kriket şampiyonu Elif Han
(Tafsilat bu sahifemizdedir.)

Boks ve Boksörlere Dair
Mazlum'un Mağlubiyeti:

Şubat evâsıtında Budapeşte'de yaptığı bir maçta Mazlum, Fransız Maerten'e sayı hesabıyla mağlup olmuştur. Mağlubiyet hakkında muhtelif esbap zikredilmektedir. Bazı Alman gazeteleri Mazlum'un haksız olarak mağlup addedildiğini yazıyorlarsa da kısa bir muhakeme bunun doğru olamayacağını ispat eder. Zira Peşte gibi ahalisi Türklerle aynı ırktan olduklarını iddia eden bir memlekette Fransızların Türk'e tercihi gayrikabil-i ihatadır.

Macar gazetelerine göre Mazlum iyi bir boksördür, gayretlidir. Fakat bu maçta mağluptur. Hakikatte ise Mazlum'un solu kuvvetli bir boksöre karşı olan zaafı mağlubiyetini intaç etmiştir. Bakalım rövanş maçında ne yapacak?

- Şimdiye kadar Stuttgart'ta bulunan Beşiktaş Kulübü'nden Şevket Bey, Berlin'e gelip profesyonellik hayatına sülûk edecektir. Bu hafif sıklet boksörün rekorunun en mühim noktası Mazlum ile yaptığı bir maçta berabere kalmasıdır.

- Almanya'nın en iyi boksörü addedilen vasat sıklet şampiyonu Prenzel, Viyana'da büyük propagandalarla halka kuvvetli bir boksör zannettirip hakikatte ise evvelce anlaştığı birkaç hasımla dövüşmesini... aynı zamanda Berlin'de Admiral Palace varyetesinde boks antrenmanını musavver bir numara teşkil ederek her akşam varyete boksörlüğü etmesini gazeteler büyük Alman milletinin şampiyonluğunun icap ettirdiği evsafla gayrikabil-i telif buluyor ve şampiyonluktan diskalifiye edilmesi için uzun makaleler yazıyorlar.

- Son defa Sabri Mahir ve Battling Siki sportif bir film imali için Hollandalı bir kumpanya tarafından kontrat edilmişlerdir.

Futbola Dair

Nürnberg'in İspanya Seyahatine Dair

Sporcuların bir memleketin ne derece nafi propagandacısı olduklarını takdir eden Almanlar bilhassa harpten sonra paralarının düşüklüklerine rağmen hiçbir fırsatı kaçırmayarak dünyanın her köşesine idmancılar gönderiyorlar.

Nürnbergliler Kânunusaninin yirmisinden itibaren İtalya'nın Barcelona, Madrid, Sevilla, Valencia şehirlerinde oynamışlar. Bazı hususî esbaptan bir müddet en iyi oyuncularının kendilerini terk etmesi Nürnberglileri pek müşkül mevkilerde bırakmış, en sıkı maçlarını kralın isim günü Madrid'de Real ve Atletik Kulüpleri Muhtelit Takımı'yla yapmışlardır.

Nürnberg Takımı kalecisi Stuhlfauth, Madrid'deki son müsabakası esnasında mühim bir kurtarışta

Diğer taraftan bu defaki seyahatin neticesi her vakitki gibi parlak olmamıştır. Almanlara göre Nürnberg İspanya'daki maçların yarısını kazanmış ve yarısını gaip etmiştir. Futbol Federasyonu'nun naşir-i efkarı Fußball bu neticeyi oyuncuların yorgunluğuna hamlederek "bunlar bir ayda 700 kilometre kat' ve 9 oyun oynamışlardır ki pek çoktur..." diyor.

Bu seyahatte Nürnberglilerin kalecisi Stuhlfauth pek ziyade nam kazanmış ve muhtelif tarzdaki kurtarışlarının resimlerini bütün gazeteler kalecilere rehber olmak üzere neşretmişlerdir.

Oyunların Netayici:

1. Nürnberg-Barcelona	1-2 ; 2-4
2. Nürnberg-Real Madrid	0-3 ; 3-0
3. Nürnberg-Cup Madrid	3-3
4. Nürnberg-Sevilla	2-1; 1-0
5. Nürnberg-Valencia	3-2 ; 2-4

****

Reichstag'ın yeni senedeki ilk içtimaının ilk celsesini spor ve terbiye-i bedeniye mesâili teşkil etmiş ve mark daha ziyade düştüğü takdirde fazlalaştırmak şartıyla şimdilik bütçeden elli milyon mark tahsis edilmiştir. Bu para ile spor mahalleri, kulüpleri,

Kaleci Stuhlfauth topu ayakla bir karşılarken (Tafsilat bu sahifemizdedir.)

Terbiye-i Bedeniye Mekâtibi ve saire himaye edilecektir. (Elli milyon mark bizim para ile, şimdiki hâlde, 3.400 lira eder. Belki bu para her şeyin işitilmedik fiyatlarda olduğu İstanbul'da ehemmiyetsiz görünür. Fakat otuz lira ile bir insanın bir ay mükemmel yaşadığı bu memlekette çok işler görülür.)

Son Haberler:

Mazlum Eski Hasmına Galip Geldi

Mazlum'un Maerten'e karşı geçen ki mağlubiyetinden sonra menajeri tarafından 2 Mart'ta tekrar bir rövanş maçı istenilerek bu maçın da hasımları tarafından kabul edildiğini yazmıştık. Nihayet mühim maç yapıldı ve Mazlum eski hasmı Fransız'ı altı kere knockdown ederek büyük alkış arasında müsabakasını kazandı. Ertesi günkü gazetelerden bilhassa Prager Tagblatt takdirkarâne cümlelerle Mazlum'u alkışlıyordu.

Mazlum yakında Peşte'de Macaristan nim-vasat sıklet şampiyonu Rosza ile 10 rauntluk bir maç yapacaktır.

Bundan sonra da Prag'da İngiliz Groves ile karşılaşacaktır.

Garp Haberleri:

M. Suat

Lacoste Fransa Şampiyonu

Geçen nüshamızda Lacoste'un, Fransa Şampiyonu Borotra'yı mağlup ettiğini yazmıştık.

1 Mart'ta Hirsch, dünya şampiyonu Cochet'yi mağlup etmiştir. Sol eli ile oynayan Hirsch'in karşısında, gripten mustarip Cochet çok güçlük çekmiştir. Ve Hirsch'ye 6-2, 7-5, 4-6, 6-8 ile mağlup olmuştur.

3 Mart'ta Lacoste ile Hirsch arasında icra edilen final maçında da Lacoste, Hirsch'i 9-11, 3-6, 0-6 sayıları ile mağlup etmiş ve Fransa şampiyonluğunu kazanmıştır.

Fransızlar Hokey'de Belçikalılara Mağlup Oldular

3 Mart'ta Paris'te icra edilen bu maçta Fransızlar bire karşı üç golle mağlup olmuşlardır.

Oyun pek heyecansız cereyan etmiş ve yağan yağmurlardan bir göl hâlini almış olan sahada oynamak pek müşkül olmuştur. Müsabaka hokeyden ziyade bir *water* polo oyununa benzemiştir.

Pancho Villa Sayı Hesabıyla Mağlup Olmuştur

New York, 2 Mart Perşembe günü Madison Square'de Frankie Genaro, Amerika şampiyonu Pancho Villa'yı 15 rauntta sayı hesabıyla mağlup etmiştir. Maç şampiyona maçı olduğundan Frankie Genaro, Amerika şampiyonu olmuştur. Malumdur ki dünya şampiyonu Jimmy Wilde bu maçın galibi ile çarpışmaya söz vermişti.

Bisiklet

Berlin 1 Mart: Altı günlük bisiklet yarışı bugün büyük bir heyecan içinde ikmal edilmiştir.

Spor Palas'ı lebalep dolduran halk koşucuları pek ziyade alkışlamışlardır. Birinciliği Bauer-Tietz Takımı 366 puan ile kazanmış ve 144 saatte 4.286,200 kilometrelik bir mesafe kat etmişlerdir.

Tayyare Yekûnları Arasında

İngiltere hükümeti umur-ı havaiye müdürü General Brancker tarafından İngiliz gazetelerinde neşredilen bir istatistike nazaran Fransa'da 508 mülkî ve 2.520 askerî, İngiltere'de 97 mülkî ve 376 askerî, cemâhir-i müttehide-i Amerika'da 537 askerî ve Almanya'da 225 mülkî tayyare mevcut olduğu ve bu hesaba nazaran elyevm tayyarecilikte Fransa'nın birinci dereceyi işgal ettiği anlaşılmıştır.

Büyük Cross Country

İkinci defa olarak Fransız koşucuları İngilizleri mağlup etti

18 Şubat'ta Tourneuve'da icra edilen büyük *cross country* müsabakasında Fransız C.A.S.G. Kulübü birinci Metropoliten Kulübü ikinci çıkmıştır. İngilizler takım itibariyle üçüncü gelmişlerse de koşucu Freeman birinci gelmiştir. Malum olduğu üzere bu yarışa meşhur Vermeulen iştirak edememiştir. Olimpik şampiyonu Guillemot ise yarışın sonlarına doğru terke mecbur olmuştur. Fransız gazeteleri yakında icra edilecek olan beş milletler koşusunda galibiyeti muhakkak addediyorlar.

Motorsuz Tayyare Rekoru

Alman motorsuz tayyare rekorunu ilk defa kırmaya muvaffak olan meşhur Maneyrol, son defa on iki kilometrelik bir mesafe katederek yeni bir rekor elde etmiştir.

Criqui'nin Seyahati

Avrupa boks şampiyonu Eugène Criqui ile menajeri Mösyö Robert Eudeline'in 17 Mart'ta New York'a gidecek olan Paris vapuruyla hareketleri takarrür eylemiştir.

Amerika'ya muvasalatlarını müteakip Criqui dünya şampiyonluğu unvanı için müsabaka edeceği Johnny Kilbane ile dövüşebilmek için idmanlara mübaşeret edecektir.

Carpentier-Siki

Fransa Boks Federasyonu, Carpentier'in Avrupa ve dünya şampiyonluğu için Siki'yi davet eden bir mektubunu almıştır.

Hemen Fransız Boks Federasyonu bu daveti Beynelmilel Boks Federasyonu'na tevdi etmiştir.

Anadolu Spor Âlemi:

Kastamonu'da Spor

2 Mart Cuma günü Kışla Meydanı'nda Sultanî'den çıkan Muhtelit iki takım arasında icra edilen heyecanlı bir maç bu kıymetli merkezimizde de spor hayatının yükselmeye başladığını tebşir ediyordu. Neticede sıfıra karşı bir sayı ile bir tarafın tefevvuku ile nihayetlendi ve galip tarafta Ziya, Ruhi, Kerim, Mustafa Beyler ile mukabil tarafta Hakkı, Ahmet, Burhan Beyler pek büyük muvaffakiyet gösterdiler.

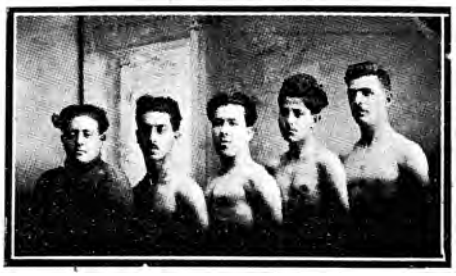

Samsun Ayyıldız Spor Kulübü amatörleri
Baştan sıra ile: Rıdvan, Mehmet, Necip Asım, Halim, Sami Beyler

Sarıkamış'ta Av Hayatı

Sarıkamış Güç Derneği 15 kızaktan müteşekkil çıkardığı büyük bir av kafilesi sisli ve sakin bir havada latif çam ormanları arasında seyahatlerini icra etmişlerdir. Kar o kadar derindi ki 30 kilometreden ibaret bu mesafeyi ancak beş buçuk saatte katedilebilindi. Karın fazlalığı arasında av muvaffakiyetle neticelenerek akşama kadar birkaç keçi, beş tavşan, yirmi keklik vurulmuş ve Aras nehrinden de epeyce balık çıkarılmıştır.

Ve Avdette Sarıkamış Karakurt Avcılar Kulübü'yle karşılaşarak endaht tecrübeleri yapılmıştır. Avda kumandan Sait Paşa da bizzat bulunmuştur.

Bursa'da Spor

Bursa'da İhsan ipekçi eşraftan Hüseyin Avni Paşa hafidi Avni, diğer bir Avni, tüccarândan İzzet Beylerin himmetiyle Sanayi-i Nefise ve sporu ihtiva edecek bir yurt tesis edilmiş, Gazi Paşamızın son seyahatleri esnasında himayelerine de kabul ettirilmiştir.

Altınordu 3-İngiliz Yıldırım Takımı 0

11 Mart Pazar günü Taksim Stadyumu'nda Altınordu ile İngiliz Yıldırım Takımı karşılaştı. Hakem bir Fransız'dı. Altınordulular:

Nedim,
Tevfik, Refik,
Edip, İbrahim, Feyzi,
Şükrü, Mutena, Şükrü, Sami, Muzaffer Beylerden teşekkül etmişti.

Görülüyor ki Altınordulular müdafaa hattını bir kat daha kuvvetlendirmek için Galatasaray'dan Edip Bey'i ilave etmişlerse de muhacim hatlarını çok ihmal etmişlerdi. Şükrü Bey'in ortadaki fedakârlığı etrafta istimal edilemiyordu.

Oyun muvazenesiz bir surette Altınordu'nun faikıyeti ile başladı. İngilizler hasımlarından kuvvetsiz bulunuyorlardı.

Partinin, ortalarına doğru Sami Bey ilk sayısını ve biraz sonra ikinci sayısını da yaptı.

Maç ilerliyor ve birçok sayılar daha kaçıyordu. Nihayet Mutena Bey de üçüncü golü ilave eyledi.

İkinci devrede İngilizler on idmancı ile sahaya çıkmışlar ve iyi bir müdafaa oyunu ile takımlarına fazla sayı yaptırmamışlardır.

Bugünkü müsabakada Refik Bey yine birçok maharetler gösterdi. Orta muavin İbrahim Bey'in kafaları hasım muhacim hattını tevkif eden mühim bir amildi. Fakat sağ ve sol muhacimler hiç muvaffakiyet gösteremediler.

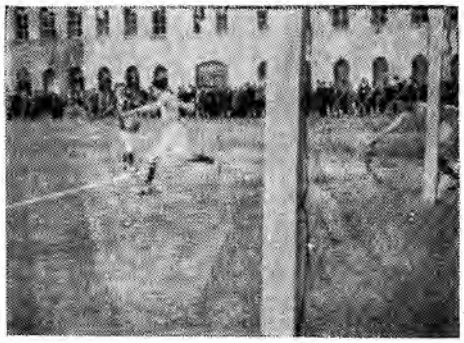

Son Fenerbahçe-Galatasaray maçında
Fenerbahçe kalecisi Şekip Bey topu kurtarırken

Kastamonu'da Abdurrahman Şefik Bey'e;

Teveccühünüze teşekkürler... Şahsî resimlerden ziyade grup resimleri daha makbule geçer...

Birinci Takımlar:

Vefa 2-Anadolu 0

Bugün ikinci takımları gibi Anadolu'nun birinci tim oyuncuları dahi her nedense gelmemişlerdi. Hakem Darüşşafaka'dan Kadri Bey intihap edilerek maça başlanıldı. Birinci partide Anadolu zaafına rağmen büyük bir gayretle müdafaa etti. Muhacim hattı arada Vefa kalesine tehlikeli akınlarda bile bulundu. Bu suretle ilk parti sayısız geçti. İkinci kısımda Vefalılar sayı yapamamaktan mütevellit bir asabiyetle gayretlerini artırdılar ve bu arada kalecinin hatası yüzünden Anadolu'ya ilk sayı yapıldı. Bu sayı Anadolu'nun kuvve-i maneviyesine katiyen tesir etmedi. Oyuncular aynı gayretle çalışıyorlardı. Biraz sonra Vefa sol açığı ofsayt vaziyetinden aldığı bir pasla gol yaptı. Bunu hakem sayı addetti. Maalmemnuniye gördük ki Anadolu hakemin bu hükmüne katiyen bir itirazda bulunmadı. Biraz sonra Vefa bir sayı daha yaptı.

Anadolu Takımı hemen tamamen tanınmamış yeni şahsiyetlerden mürekkepti. Müdafaada Nizami Bey büyük muvaffakiyetle oynadı.

Darüşşafaka 0-Süleymaniye 2

Anadolu Kulübü'nden Rıza Bey'in hakemliğiyle başlayan bu maçta tarafeyn takımları arasında muvazene yoktu. Darüşşafaka pek noksan olarak sahaya çıktı. Bu noksanların yerine sabahleyin ikinci takımda oynamış ve yorulmuş olan küçük oyuncular konulmuştu. Süleymaniye ise oldukça kuvvetli takımıyla çıktı. Takımların müsavatsızlığı sebebiyle ilk parti pek sönük geçti. Süleymaniyeliler bu zayıf time karşı gevşek oynadılar. İlk parti sayısız geçti. İkinci partide Darüşşafakalılar aşağı kalede bir aralık pek ziyade hâkim oynadılar ve bu sırada Süleymaniye'ye olan bir penaltı dahi neticesiz kaldı. Bu vaziyet Süleymaniyelileri ikaz etti ve gayrete gelerek mütevali akınlara başladılar. Aynı dakikalarda Darüşşafaka müdafiinin bir hatasını kalecinin hatası takip etti. Gayet hafif yuvarlanan top hiç ümit edilmediği hâlde kaleye girdi. Bu sayı tarafeyn kuvve-i maneviyelerinden birini tezyit diğerini ise sarsmıştı. Biraz sonra ikinci sayı da Süleymaniye lehine yapılarak müsabaka nihayetlendi.

İkinci Takımlar:

Anadolu-Vefa

Anadolu icabet etmediğinden Vefa seremoni yapmıştır.

Darüşşafaka 3-Süleymaniye 0

Sahanın ziyade çamur olmasına rağmen bu iki takım pek fazla bir gayretle oynadılar. Süleymaniye'nin muhacim hattının bütün mesaisi müdafaasının ihmali yüzünden akim kalıyordu. Hakimiyet baştan aşağıya kadar Darüşşafaka'da olup oyun adeta bir tek kale mahiyetini haiz idi. Neticede sıfıra karşı üç sayı ile Darüşşafaka galip geldi.

Muhtelit Takımın İdmanları

12 Mart Pazartesi günü icra edileceğini yazdığımız Muhtelit Takım idmanları İngilizlerin gelmemesi dolayısıyla 18 Mart Pazar gününe tehir edilmiştir.

Rum Kulübünde Bir Türk

Hiç şüphe yoktur ki bu serlevha kârilerimize Mithat Yadis'i hatırlatacak ise de bu genç değildir.

Geçen pazar günü Taksim sahasındaki Altınordu müsabakasını seyretmeye gittiğimiz zaman bu maçtan evvel Tatavla ile Maccabililer karşılaşıyordu. Tatavla Rumları arasında bir oyuncu nazar-ı dikkatimizi celp etti. O da lig maçlarında Darüşşafaka Kulübü'nde bulunan Faik Efendi'dir. O gün mahut Tatavla forması altında ve Rumların alkışları arasında çırpınıp duruyordu. Kendisi hakkında biz pek fazla bir şey yazmayacağız. Yalnız kulübü ve hatta futbol federasyonu bu gibi fena ve haysiyet kırıcı vakalara acaba göz yumacak mıdır?

Sporcular Okuyunuz

Kemal Bey Sineması'nda 15 Mart Perşembe gününden itibaren son
Fenerbahçe-Galatasaray şampiyonluk müsabakası
Bu programda:
Eddie Polo tarafından Cesaret Kralı filmi de başlıyor!

Alemdar Sineması
Perşembe günü akşamına kadar
Kar Altındaki Hane

Maria Jacobini tarafından
5 muazzam kısım
Cuma gününden itibaren
Max Linder

Çocuklara Hikayeler "Korkunç Bir Akşam"
Çocuklarımıza faydalı vakit geçirtmek için neşrolunan bu hikâyelerin üçüncü kitabı çıktı.
Fiyatı 5 kuruştur. Her kitapçıda arayınız.

Sene 4

SPOR ÂLEMi

Numara 25

(İngilizlerin Armistice Cup-Mütareke Kupası) İstanbul şampiyonluk müsabakalarının finalinde Essex ile üç gün 12 parti çarpışarak ancak penaltı ile ikinciliğe kalan Topçuların, geçen pazar günkü Muhtelit takım ile icra ettiği müsabakada daha ilk partide birbirini takiben dört sayı yapan Alâeddin Bey gollerden birinin peşinde

(Maçın tafsilatı ve diğer resimler dâhildedir.)

Tarihi Sporlardan:

Menzil Atışı (7)

M. Kemalettin

Çilenin tarifinden mâ-b'ad:

Çile; bir yaya ne uzun ve ne de kısa olmalıdır. Çünkü kısası; okun oynamasına, hedefe isabetinde tehalüfe; uzun olması da yayın tonçtan kurtulup "kamçı" tabir olunur vecihle dönmesine bais olur.

Bir çilenin yaya uygun olması, atış esnasında çıkardığı sedadan anlaşılıyor. Sert ve kalın bir savt çıkarsa çilenin kalın, ince ve hafif çıkarsa ince olduğu istidlal olunur.

Kül:

Çilenin üzerine sarılan yarım parmak tulünde ve beyaz ibrişimden yapılan bağlara denilmektedir.

Dügül:

Geçen makalemde "dügül" için; rüzgârın istikametini tayin için kullanılan mendil demiştim. Fakat bazı kemankeşler mendil yerine; okun gez mahallinin takılacağı küllerden birini açarak rüzgârın istikametini buluşturduklarından buna da dügül demişlerdir.

Çile isimleri;

Araplar çileye; veter, hicar, kıtame, mınta', hacîr, ser'an, şer'a, hasîbe, hasîb, şîr namını vermişlerdir.

Hacîr = Haddinden ziyade kalın çile (puta atışı için)

Şer'a =İnce ve daima yay üstünde kalan kepâde yani meşk yayında olduğu gibi.

Hasip = Atışı müteakip yaydan çıkarılan çiledir.

Çile yapan meşhur ustalar:

Mehmet Selim Ağa[1], Şuhudî Mehmet Efendi[2], Osman Ağa, Sinan, Seyis Mahmut, Haydar, Lenduha Cafer, Mustafa Cevdet[3], Arapzade Aliağa, Divane Kasım, Tomar Ahmet, Hacı Mustafa'dır.

Siper nedir?

Siper; okun bir müstakim istikametinde gitmesi ve hedefe isabet etmesi için yayın kabzasını tutan ele takılan müdevver ve üstü oluklu şeye denir. Bir siper hem okun istikametine yardım eder, hem de yelenin veya demrenin ele dokunup zarar irâs etmesine mâni olur. Sipersiz ok atmak kabildir. Lakin nef'inden ziyade mazarratı vardır. Bir siper; fildişi, balık dişi, manda boynuzu ve yağdan imal olunur. Fakat ekseriya manda boynuzu istimal olunmaktadır. Çünkü hem ehven hem de sağlam olur. Bazı erbâb-ı merak bu siperin üstünü "keder/geder(?)" denilen gayet kıymettar bir madde ile kaplatırlar. Bazıları da oluk mahalline varıncaya kadar tezhip ettirirler. Elyevm en ehemmiyetsiz ve kıymetsiz bir siper üç liradan fazla bir bahaya maliktir. Esasen etrafına çevrilen "şiraze"nin imaline vakıf hemen hiçbir ehl-i sanat kalmamıştır. Yalnız bu gibi şeyler ancak bedestânın kirli, tozlu topraklı dolaplarında bulunulabilirse bulunur. Yoksa yeniden imali kabil değildir.

Eksikçi:

Siperin başından atış mahalline kadar küşat veren kemankeşlere bu nam verilmektedir. Bu usul ekseriya puta atışında müstameldir.

Ayırıcı:

Atış mahallinden ziyade çeken kemankeşlere denir. Bu usul de menzil atışlarında kullanılmaktadır.

Sadak:

Okların muhafazası için kullanılan mahfazadır. Tulü, okun boyuna göre fark eder. Bazısı 50 bazısı 15, 25 ok alır. Tahtadan deriden, madenden dahi olur. Bazı meraklılar bunların üzerine, altın veya gümüş ile tezeyyün ettirirler. Hatta eskiden erkan-ı devlet yekdiğerlerine hediye olarak gayet, müzeyyen sadak gönderdikleri dahi olurdu. Mesela meşhur Evliya Çelebi, Varid Paşa'nın huzuruna çıktığı zaman şu hediyelerle taltif edilmişti ki içinde bir de sadak (tirkeş, kubur, kandil dahi derler) dahi bulunuyordu:

"... Varid Paşa; masârif-i seyahatine teminat olmak üzere Evliya'ya üç yüz altın, bir saat, bir mercan tespih, bir kürk, bir kılıç ve bir tirkeş ve eyerleriyle de dört yol hayvanı verdi..." (Hammer, Cilt 8, s. 101)

Bundan başka gayet kuvvetli bir pazıya malik Barbaros da bir seferinden galiba avdetinde padişah tarafından gayet müzeyyen bir yay ve tirkeş ile taltif edilmişti.

---

[1] Mehmet Selim Ağa: Sultan Mahmud-ı Sani'nin yaycıbaşısı idi. 1255'te vefat ederek Okmeydanı'na defnedilmiştir.

[2] Şuhudî Mehmet Efendi: Emir Buhari hatibi ve mevlütçü olarak ta'yiş ederdi. 1130'da fevt oldu. Derviş, şair, kemankeş idi. Sicill-i Osmanî

[3] Mustafa Cevdet: (Behçetzade) Hatt-ı taliki Dedezade Seyit Mehmet Efendi'den tahsil eylemiştir. Hüsn-i hattan maada kemankeş ve tüfeng-endâz idi. 1301'de vefat ederek pederi yanına defnedilmiştir.

22 Mart 339	Nüshası 5 kuruştur	Numara 25	Yeni Sene Dördüncü sene - Numara 87

SPOR ÂLEMi

Her hafta perşembe günleri neşir olunur. Spora ait mecmuadır.

Bend-i Mahsus:

1924 Olimpiyatı ve Biz

Sondan bir evvelki *Spor Âlemi*, Beynelmilel Olimpiyat Cemiyeti riyasetinden Türkiye murahhası Selim Sırrı Bey'e hitaben Türklerin 1924 Olimpiyatına iştirak eylemeleri davetini havi bir mektubu neşreyledi. Bu ufak mektup oldukça mühim bir hadisenin beliğ bir ifadesidir. Harb-i Umumî'den sonra Beynelmilel Olimpiyat Cemiyeti düvel-i merkeziyeyi yani başta Almanya olduğu hâlde Avusturya, Macaristan, Bulgaristan ve bizi Cemiyet-i Akvam'a dâhil olmadıkça olimpiyat müsabakalarına kabul eylememeye karar vermişti...

Almanya, hâlen bütün düvel-i itilafiye ile iade-i münasebat-ı siyasiye eylediği hâlde 924 Olimpiyatına iştirakine dair henüz bir karar verildiğini bilmiyoruz. Hatta İsveç'te son günlerde yapılan beynelmilel spor müsabakalarına Almanlar davet edildikleri için Fransızlar iştirak etmediler. Buna mukabil hemen hemen cihanla akd-i sulh eylemediğimiz hâlde bugün 1924 Olimpiyatının med'uvvininden bulunuyoruz. Bu bir muvaffakiyettir ve bunun avâmili arasında, spor adamlarının hakkımızda daha bî-garaz olmaları keyfiyeti göze çarptığı kadar Avrupa'nın bizimle yeniden temas-ı medeniye girmek arzusunu beslemesi de mevcuttur. Bunlara murahhasımızın beynelmilel spor müdîrânı ile olan muhâbâtı tesirâtı da munzam olarak cihanla aramızda münasebat-ı siyasiyeden evvel spor münasebâtı teessüs etmiştir.

Her ne kadar bu müsabakalara daha bir seneden fazla zaman var ise de şu davet karşısında Türk sporculuğunun alacağı vaziyeti şimdiden tayin eylemek elbette faydadan hâli değildir.

Türklerin önümüzdeki olimpiyata iştiraki keyfiyeti bizce bir kabiliyet-i bedeniye meselesi değildir. Çünkü garbın bugünkü hâl-i mütekamiline nazaran biz orada hatta orta halli bir muvaffakiyet bile gösterecek değiliz ve bunu bizden beklemeye kimsenin hakkı yoktur. Zira kendi yağıyla kavrulan ve memlekette ale's-seviye -fert ve cemiyet- hiçbir kimse ve makamdan ciddî bir muavenet görmediği hâlde fakr, cehl, taassup ve alakasızlıkla çarpışarak henüz sa'y-i teşkilatının ancak kafesini çatabilen Türk sporculuğu hiçbir milletin gösteremediği berk-âsâ asar-ı terakkiyi hele şu saydığımız mesâib arasında elbette gösteremez. Şu hâlde bizim oraya gidişimiz, evvelen gençlerimize bu medeni ma'rekenin tarz-ı cereyanını, hamalât ve heyecanını göstermek, saniyen yâr, hele ağyara karşı bizim de herkes gibi kabiliyet-i medeniyeye sahip olduğumuzu anlatmak... Bununla beraber bu sözlerimizle sportif mesaimizin ihmal edilmesini terviç ettiğimiz anlaşılmaz zanndayız. Şüphe yok ki; en müstait olduğumuz şubelerde olanca kuvvetimizle çalışıp oraya en yüksek bir sermaye-i bedenî ye ile çıkmaya mecburuz. Mâhâzâ bu mesaiden elde edeceğimiz şey o azametli müsabakaları kazanmak değil onlara girebilmek derecesine varmaktır.

Bu ümniyenin husulü için ise, dünyanın bildiği fakat hâlâ bir çare-i hâl bulamadığı rükn-i muvaffakiyet burada da şiddetle lüzumunu ihsas etmektedir ki; bu da paradır. Tahminimize nazaran kırk kişiye baliğ olması muhtemel olan idmancılarımızın ihzarî idmanları ve onlara müteferri vesaitin tedariki masarifi ile bu kırk kişinin idare adamları ile baliğ olacağı elli kişilik heyetin Paris'e gidip gelme ve orada bir buçuk ay kadar oturmaları için muktezi paranın yekunu elli bin liraya baliğ olmak ihtimali göz önüne getirilirse her şeyden evvel bu mühim meblağı elde etmeye uğraşmak ve bunun imkânı yoksa işe hiç girişmemek elbette en akilane hareket olur.

Spor Âlemi

Türkiye Tayyarecileri Millî Mücadele'ye Doğru (1)

İzmit, 10.3.39 Tayyareci Vecihi Faham

336 senesi idi. Baharın en revnak-dâr günlerini yaşatan mayıs ayında bulunuyorduk. Ruha bir gıda-yı hususî bahşeden sevimli papatyalar, çiçekler, zümrüdin çimenlikler, ağaçlar, güzel İstanbul'u meyus ve hazin emeller içinde daha güzel süsleyerek yabancı çizmeler altında titreyen zavallı toprakları manevî nevazişleriyle teselliye çalışıyordu.

Millî Mücadele sahasında pek çok çalışan Tayyareci Afif Rıdvan Bey

Türk... Şayan-ı hürmet ecdadının verdiği celadet ve kahramanlıklardan fazla, yaşadığı mesut benliğine bu yabancı hakaretleri yediremiyor. İçin için bir pamuk yığını gibi yanan, münevverân-ı memleket, güzel yurtlarının selamet-i âtîsi için bizzat nefislerini tahkire koşuyor ve dağlarda yaşıyordu.

Türk Gençliği, ölmez bir ülkenin yılmaz bir uzvu olmakla, uyuyan saf başının râkid altından neler, ne mucizeler doğurmaya azmediyordu. Bu aziz Türklük, şayan-ı şükrandır ki! Bazı fena fikirli menfur adamların dedikleriyle mukayese edilemeyecek kadar ulvî ve faziletkar bir kemiyet imiş! Memleketimizin her sınıfına mensup gençler ne kadar yüksek bir emel-i ulviye doğru koşuyorlardı. Onları manevî bir kuvvet, ihtiyarsız, metin dimağlarının hiçbir şeyden yılmayan lâyemut azimleriyle sürüklüyordu. İşte bu maksad-ı mukaddese doğru koşan gençliğin temiz bir sınıfını da tayyarecilerimiz teşkil ediyor idi.

Ben o zaman için tamamıyla tayyarecilikten ayrılmış bir sivil bulunuyor, fakat ara sıra hem sevdiğim bu mesleğe hürmet ve hem de kıymettar arkadaşlarımı ziyaret etmek emeliyle Maltepe'ye kadar bir tenezzüh yaparak bilhassa çok sevdiğim muattal Nieuport'umu hazin bir hiss-i mütehassirle görmeye muvaffak oluyordum.

Yine bir gün motoruma atlayarak Maltepe'ye kadar gitmiş idim.

Garip bir hâl! Her zaman gördüğüm vaziyet tamamıyla değişmiş, sükûnet yerine bariz bir faaliyet vücuda getirilmişti.

Makinistlerin pek az olmasına rağmen hummavî bir faaliyet göze çarpıyor, tayyarecilerin soyunarak yağlar, paslar içerisinde çabalamalarıyla birçok tayyareler meydana getiriliyor. Motorlar tecrübe sehpaları üzerinde, aylardan beri sakit Maltepe'nin afakına tatlı gürültüler yolluyordu.

Bende garip bir his, faaliyet-i hâliyemin aksine olarak bir şüphe vücuda getirmişti.

Millî Mücadele'nin büyük kurbanı (1) Binbaşı Fazıl Bey ile (2) Tayyareci Şakir Bey

Bunun tesiri altında arkadaşlarıma bazı lüzumsuz sualler sormaya ve bittabi menfi cevaplar almaya başlamış idim.

Muhterem arkadaşlarım ulvî gayelerini benden de kıskanıyorlar, hiçbir şeyi söylemiyorlar idi. Ben birinden diğerine, ondan ötekine mütemadiyen koşuyor. Sebepsiz olamayacağına muhakkak nazarıyla baktığım bu ateşli çalışmanın matuf bulunduğu noktayı öğrenmeye uğraşıyor idim...

Kıymetli arkadaşlarımdan Şakir Bey'in yanına geldiğim zaman ben selam verirken o derhâl ileri atılarak birçok arkadaşlarımız arasında:

- "Yahu neredesin Vecihi seni arıyordum," diye söze başlamış idi.

Garip bir vaka zuhur etmiş gibi sözünü bitiremedi ve beni derin müphemiyetler içinde epeyce düşündürdü. Sonra ben söze başlamış idim.

- "Kuzum Şakir sana bir şey soracağım. Eğer aramızdaki hakiki samimiyet ve bende memleketime karşı mevcut ruhî muhabbet bu hummalı faaliyetinizin sebebini öğrenmeye mâni oluyorsa, bir daha tekrar etmemek şartıyla susacağım. Ve hiçbir şey sormayacağım, ne dersin?"

Merakla hazin hazin baktığım Şakir'in ağzı açıldı ve bana şu cümleleri söylemeye başladı.

- "Vecihi! Samimiyetimizi burada mevzubahis etmek biraz küçüklük olur. Fakat muhabbet-i vatan cümlesine gelince, umumî kaziyenin şahısla mukayese edilemeyecek kadar büyük ve ulvî olduğunu sen de takdir edersin, değil mi?"

Hiç şüphesiz! O hâlde çok yakın mazideki kıymettar arkadaşlarının biz arkadaşlarında hasıl ettiği kanaate istinaden sana bazı ifşaatta bulunacağım ki bunda her şeyden evvel namusun üzerine söz vermekliğin icap ediyor. Ne dersin?

Sevgili küçük Nieuport'um... (X) Zavallı kardeşim Halil merhum

Derin bir sükûnet içinde mühim bir şey dinleyeyim der iken garip bir şekilde benden namusum üzerine söz isteniyordu.

Evvela biraz durdum. Müfekkirem meşguldü! Şakir'in samimî ifadesini süratle kavrayamıyordum.

Fakat ortada hakiki bir muhabbet-i vataniye cümlesi var idi ki ben bunun için hissiyatımın tercümanı olarak ihtiyârsız söze başladım.

Millî Mücadele sahasında Türk tayyareciliği Râsıd mülazım-ı evvel Yusuf Kenan Bey

İfşa etmeyeceğime dair namusuma yemin etmiş idim. Bunun üzerine ismimle söze başlayan Şakir Bey kardeşim fedakarâne teşebbüslerinin bu mahûf şeklini bana anlatıyordu.

Başta Fazıl Bey merhum olduğu hâlde kendisinden ve esamisini* arz-ı kârîîn eylediğim kahraman arkadaşlarımdan bir grup meydana getirmişler ve zahiren Kuvâ-yı İnzibatiye menfaatine, hakikatte ise Kuvâ-yı Milliye iltihakına matuf bir gayeye müsteniden bilâ-tevakkuf çalıştıkları ve şu suretle şimdilik ancak beş tayyare ihzar edebildiklerini söylüyor ve ben de dinliyordum.

Arkadaşım. Burada bir an tevakkuftan sonra tekrar devamla, "Niyetimiz Vecihi" dedi? Ben bu ulvî gayeye layık olduğu kelime-i sitayişi uydurmaya çalışırken arkadaşım tekrar sözüne devama başladı. "Vecihi!

* Bu ulvî gayeye ilk atılan vücut: Tayyareci Fazıl merhum, Tayyareci Şakir, Râsıd Kenan, Tayyareci Rıdvan, Kazım, Nurettin, Hayrettin, İhya, Behçet merhum, D. Fehmi, M. Fehmi, Makinist Eşref, İsmail Beyler.

Şimdi farzımuhal olarak biz arkadaşların seni de aramızda görmekle müftehir olacağımızı söylersek bu teklife karşı nasıl bir muamelede bulunabilirsin." dedi. Zaten beklemekte olduğum bu teklife ruhumdan kopan samimî bir eda ve mühtez bir sesle kendilerine "Şükran ve minnetimi bir vecibe addederim," deyince Şakir kolumdan çekerek yürümekte olduğumuz istikameti tebdil ile ayrıldığımız tamirhaneye doğru götürmeye başlamış ve artık muhaveremiz bu anda muvakkaten durmuştu.

Tekrar tamirhaneden içeri girdiğimiz zaman dört beş arkadaşımızdan başka kimse olmayan bu mahalde mütemadiyen çalışılıyor ve tayyarelerin ihzarıyla meşgul olunuyordu.

Şakir, mahrem esrarı arkadaşlarına hariçten işitilemeyecek kadar küçük bir sesle "Çocuklar!" hitabıyla söze başladı. Bütün arkadaşlar bize bakıyorlardı. "Fazla bir şeyi söylemeye lüzum görmem.

Kahraman hislerimizle hem-his bir kardeş daha size..." dedi. Anlaşılan Şakir bu grubun çığırtkanı mevkiinde idi. Arkadaşlarım koşarak yanıma geldiler, hep samimiyetle öpüştük.

Bugünüm kamilen Maltepe'de geçmiş, aylardan beri tozlar altında sakin güzel küçük tayyaremi ihzara başlamıştım.

Garp Haberleri:

M. Suat

Carpentier-Siki Maçı Ne Oldu?

Malum olduğu üzere geçen sene eylül ayı zarfında yapılan büyük bir boks müsabakasında Fransız Carpentier, Senegalli Siki'ye mağlup olmuş ve mağlubiyetini müteakip rövanş talebinde bulunmuş ise de bilahare diğer bir müsabakada Siki diskalifiye edildiğinden bu rövanş müsabakasının icrasına imkân bulunamamış idi. Ahiren *Matin* gazetesi tarafından Fransız fen laboratuvarları şerefine bir menfaat temin etmek meselesi ortaya atılmış ve Siki ref' edilmiş olan unvanının iadesi hâlinde Carpentier'in talep eylediği müsabakayı icraya amade olduğunu ve bu müsabaka hasılatından kendisi hiçbir şey talep etmeyerek hasılat-ı umumiyeyi Fransız laboratuvarlarına terk eylediğini ilan eylemiş. Carpentier de aynı vaatte bulunduğu gibi Vélodrome d'Hiver müdüriyeti de salonlarını meccanen bu emr-i hayra tahsise hazır olduğunu bildirmişti. Siki'nin zayi ettiği unvanının iade edilmesini müteakip Carpentier'in şeref için dövüşmekten vazgeçmesi ve Siki'nin de bittabi eski sözünü geriye alması üzerine Fransız gazeteleri boksörlerin ahlak nokta-i nazarından noksanlarından bahis ile uzun makaleler neşretmeye ve bunları takbih etmeye başladılar. Meşhur Fransız boksörü Criqui boks ve spor namına yapılan bu kabahati tamir için bütün hasılatı laboratuvarlara ait olmak üzere kendisinin dövüşmeye hazır olduğunu söylemesi ile bütün sporcuların da ayrıca bu emr-i hayra iştirak ederek büyük bir menfaat temin eylemeleri lüzumunu ilan eylemesi üzerine *Matin* gazetesine bu hususta pek çok teklif ve vaat mektupları gelmeye başlamıştır. *Matin* gazetesi bu vaatlere istinaden yakında büyük bir spor günü tertip edecek ve yevm-i mezkûrda birçok meşhur boksörler dövüşecek ve bir rugby maçı da icra edilecektir. Ve böylece iki boksörün parayı şerefe tercih eylemelerinin bütün sporcuların ahlaksızlığına delalet etmeyeceği ispat edilmiş olacaktır.

Ordu Takımları Arasında

Fransız Ordusu Futbol Takımı İngiliz Ordusu Futbol Takımı'nı sıfıra karşı bir sayı ile mağlup etmiştir.

Yüzücü Weissmuller Yine Başladı

Amerikalı yüzücü Weissmuller 440 yardayı 4 dakika 57 saniyede alarak 5 dakika 7 saniyelik eski rekorunu kırmıştır.

İsviçre-Macaristan

11 Mart Pazar günü Cenevre'de icra edilen futbol maçında Macarlar bire karşı altı sayı ile galip gelmişlerdir.

Otuzuncu Milletler Crossu

Paris'te icra edilen bu yarışı Marsilya Kulübü'nden [Alim Amar] Arbidi(?) kazanmıştır. Vermeulen ve Guillemot gripten mustarip olduklarından yarı yolda müsabakayı terk etmişlerdir.

İtalya Postası:

A. H.

İtalya-Macaristan Futbol Maçı

Macaristan 1910 senesinden beri İtalya ile ilk oyununu yapıp berabere kalmışlardı.

Takımlar şöyle tertip edilmişti.

İtalya: Trivellini, De Vecchi (Kaptan), Caligaris, Brezzi, Burlando, Barbieri, Bergamino, Çevenini, Santamaria, Baloncieri, Migliavacca

Macaristan: Platko, Fogl, Fogl, Kertesz (Kaptan), Baubach, Blum, Braun, Molnar, Orth, Hirzer, Weisz

2.48 geçe Cenevre'de İsviçre Federasyonu'ndan Forster'in idaresinde oyuna başlanıldı. Her iki tarafta hiçbir gol yapmaya muvaffak olamayarak müsabaka devam edip gitti ve böylece de nihayetlendi.

Macarlılar hakkında bir fikir edinebilmek için âtîdeki programa bakmak kifayet eder.

Yapmış olduğu beynelmilel maçlar şunlardır.

	Oyun Adedi	Galibiyet	Berabere	Mağlubiyet	Yaptığı Goller	Yediği Goller
Avusturya	51	25	10	16	113	95
Almanya	7	3	3	1	17	10
Çekoslovakya	6	3	2	1	20	15
İsveç	6	3	3	0	14	7
İsviçre	4	2	1	1	12	4
İngiltere	4	0	0	4	4	26
İtalya	2	2	0	0	7	1
Fransa	2	2	0	0	6	1
Rusya	2	2	0	0	21	0
Polonya	2	2	0	0	4	0
Finlanya	1	1	0	0	5	0
Norveçya	1	1	0	0	6	0
Yekun	88	46	19	23	229	160

Erminio Spalla-Teixidor

Roma'da yapılan maçta Spalla, İspanya şampiyonu Teixidor'u onuncu rauntta müsabakayı terke icbar etmiştir. İspanyol-90,500 kilogram, İtalyan ise 82 kilogram idi.

Otomobilcilik Âleminde

Berveçh-i âtî tanzim kılınan cetvel memalik-i muhtelifede kaç nüfusa bir otomobil isabet ettiğini ve binaenaleyh Almanya'nın otomobilcilikte de iyi bir mevki işgal eylediğini irae ve ispat eder.

	Nüfusa	
Amerika Cemâhîr-i Müttefikası	10	Bir araba
Yeni Zelanda	18	Bir araba
İngiltere	91	Bir araba
Arjantin	110	Bir araba
Danimarka	131	Bir araba
Fransa	176	Bir araba
Norveç	184	Bir araba
İsviçre	219	Bir araba
Belçika	228	Bir araba
Almanya	360	Bir araba
Şili	395	Bir araba
İsveç	408	Bir araba
Felemenk	502	Bir araba
İspanya	531	Bir araba
Meksika	620	Bir araba
İtalya	690	Bir araba
Brezilya	1120	Bir araba
Romanya	2046	Bir araba
Siyam	4076	Bir araba
Japonya	4655	Bir araba
Hindistan	5318	Bir araba

Karîlerimizden Rica

Spor Âlemi'ni daha iyi görmek ister iseniz her nüshayı muntazaman alınız ve eksik numaralarınız var ise dördüncü sene bidayetinden itibaren kitapçınız vesâtetiyle getirtiniz. Şu suretle hem sizde muntazam bir koleksiyon bulunur ve hem de mecmuanızı ileride daha iyi görürsünüz.

Spor Âlemi Koşusu Muvaffakiyetle Neticelendi

18 Mart Cuma günü saat ikide icra edilen Spor Âlemi Koşusu pek muvaffakiyetle neticelendirilmiştir.

Yarış Taksim Stadyumu'ndan bed' ile Taksim, Harbiye, Şişli, Tramvay Kumpanyası Caddesi'nden Zincirlikuyu'ya geçilip metruk kışla arkasından yapılan bir turdan sonra tekrar aynı yoldan stadyuma avdet edildi ve stadyumda da yapılan son turdan sonra müsabaka nihayetlendirildi. 9 kilometreye yakın bu mesafe, şehir dâhilinde taşlık olup Şişli'den itibaren de biraz yollar bozukça ise de bilahare Zincirlikuyu'ya kadar fevkalade muntazam bir şose takip ediliyor idi.

Mecmuamızın tertip ettiği koşuda büyük bir farkla birinciliği kazanan Beykoz Kulübü'nden İsmail Bey

Geçen sayımızda ilan edilen otuz dört yarışçıdan mühim bir kısmı dâhil olmuş, birkaçı da rahatsızlığına mebni gelememişlerdi. Yazılmayanlardan girmek isteyenler menedilmiştir. Yalnız haric-i müsabaka olarak İrlanda şampiyonlarından bir İngiliz de dâhil olmuştu. Müsabakayı iki büyük otomobil ile birçok bisiklet idare ediyor ve çift yollarda mecmua tarafından konulan memurlar tarafından idmancıların istikametleri tayin ediliyordu.

Müsabaka çok heyecanlı oldu. Şişli'den Taksim'e kadar herkes azimeti gördükten sonra avdeti sabırsızlıkla beklemişlerdi. Bilhassa Harbiye'deki İngiliz Karargahından birinci geçen pek çok alkışlandı. Rüzgârın şiddetli olmasından müsabıklar epeyce sıkıntı çekmişlerdir. Başlangıçtan Harbiye'ye kadar netice pek karışık göründü ise de Harbiye'de müsabıklar dizi kolunu almışlardı. Birinci, ikinci, üçüncülük İsmail, Rıza, Hüsnü Beylerde ve dördüncülük de İngiliz'de idi. Böylece yarışın nihayetine kadar devam etti. Fakat atılan her adım bu üç idmancının aralarındaki mesafeyi açıyordu.

Sonraları İngiliz, rakiplerinden çok geride kalmıştı. Bunlardan başka yolda, iki küme daha vardı. Bunların da aralarında epeyce mesafe bulunuyordu. Müsabakayı iki idmancı müstesna olmak üzere dâhil olan gençlerin hepsi muvaffakiyetle hitama erdirmişlerdir.

Spor Âlemi Koşusu'na iştirak eden idmancılar soğuğun şiddeti arasında ibtidâr işaretine intizar ederlerken

Neticede birinciliği Beykoz Kulübü'nden İsmail Bey, 41, 2 ⅗ dakikada alarak kazandı. İkinci Makriköy Spor Kulübü'nden Mehmet, üçüncü de Anadolu Kulübü'nden Hüsnü Beyler gelmişlerdir. İngiliz koşucusu stadyuma dördüncü olarak dâhil olmuş ise de yapılan turda İdman Yurdu'ndan Fehmi Bey hasmını geçmiştir. Bilahare Fenerbahçe'den Selahattin ile İsmail Hakkı Beyler geldiler. Müsabaka nihayetlendiği sırada Kemal Film Kumpanyası tarafından idmancıların sinemaları alınıp birinci, ikinci, üçüncüler de Şehzade Abdülhalim Efendi Hazretleri tarafından -mecmuamızın koyduğu- madalyalar ile taltif edilmişlerdir.

Müsabaka rüzgârın şiddeti arasında çok muntazam olmuş ve üç kronometre dakikaları hesap etmiştir.

Spor Âlemi birinci koşusunu nihayetlendirirken ikincisini daha iyi teşkilat ve daha uzun bir mesafe üzerinde yapacağını kârilerine tebşir eder.

Futbol Maçları

Birinci Takımlar:

Galatasaray 3-Vefa 1

16 Mart Cuma lig maçları Taksim Sahası'nda icra edildi. İkinci küme müsabakalarını takiben ortaya çıkan birinci takımlara Altınordu'dan Hamdi Bey hakem tayin edilmişti.

Galatasaraylılar bugün sahaya kalecilerinden mahrum olarak çıkmışlar ve yerine eski emektar Adil Bey'i ikame etmişlerdi. Takım:

Adil,
Şinasi, Ali,
Selahattin, Nihat, Edip,
Arif, Mehmet, Necip, Kemal, Muslih Beyler

Vefalılar da:

Şevki,
Feridun, Halil,
Şerafettin, Feyzi, Fazıl,
Vasıf, Celal, Hayri, Hasan, Saadet Beylerden teşekkül etmişti.

Başlangıçta Vefalılar kuvvetli hasımlarına karşı sayı yapmak için fazla gayret gösteriyorlardı. Bilhassa soldan ilerleyen toplar Galatasaray kalesine tehlikeli dakikalar yaşattı ve bu sıralarda da penaltı cezasından Saadet Bey'in bir vuruşu ile faikıyeti kendi lehlerine aldılar.

Galatasaraylılar bu hata cezasının kurbanı olmaktan kurtulmak için daha fazla gayret gösteriyorlar ve hücumlar mütemadi bir surette birbirini takip ediyordu.

Necip Bey kargaşalıkta takımına beraberliği temin ettirmek için çalıştı ise de bu ilk muvaffakiyet Kemal Bey'e isabet ederek ilk parti bir bire berabere nihayetlendi.

İkincide Vefalılar her nedense tamamen müdafaaya ehemmiyet vermişler. Ve bu tedafüi vaziyet daha ziyade sayılar karşısında bütün müsabakanın imtidâdınca devam etmişti. Ve Galatasaray ikinci üçüncü sayılarıyla ikinci devrede hakimiyeti almış oldu.

Cuma lig maçlarında: Altınordu-Darüşşafaka birinci takımları

Cuma lig maçlarında: Galatasaray-Vefa birinci takımları

Bu partide Vefa muhacemesi tamamen muattal bir vaziyette bekliyor ve ileri gelen toplar Galatasaray'ın küçük müdafiinin yeni alışmak istediği hususî hareketler ile tekrar iade ediliyor ve böylece oyun ilk partideki beraber vaziyete rücu edemeyip ilerliyordu.

Altınordu 1-Darüşşafaka 0

Vaktinden biraz geçe kalan bu oyun oldukça heyecanla bekleniyordu. Altınordulular:

Nedim,
Şükrü, Tevfik,
Feyzi, İbrahim, Rahmi,
Hüseyin, Sami, Haydar, Mutena, Şükrü
Beylerden

Darüşşafakalılar da:
Resul,
Halit, Mehmet,
Ratip, Cemal, Adni,
Necati, Muhsin, Faik, Kadri, Alâeddin
Beylerden teşekkül etmişti.

İkinci parti başlandığı zaman hakem Sadi Bey çekilmiş ve yerine Necip Bey getirilmişti. Darüşşafaka bu partiye biraz değişiklik ile çıktı. Halit Bey'in muhacim hattına getirilmesi daha ilk sırada kendi müdafaalarını sarsmaya başlamıştı. İki devre de hep bu beraberlik ile devam ederken İbrahim Bey ilk sayıyı Darüşşafaka'ya yaptı. Ve müsabaka nihayetlere kadar aynı sayı ile devam etti.

İkinci Takımlar:

Altınordu 2-Darüşşafaka 1

16 Mart Cuma sabahı Taksim Stadyumu'nda Altınordu-Darüşşafaka ikinci takımları çarpıştı. Neticede bire karşı iki sayı ile Altınordulular galip geldiler.

Galatasaray 2-Vefa 0

Küçük takımlar maçlarının ikincisi de Galatasaray ile Vefalılar arasında yapıldı. Galatasaray ilk sıralarda attığı bir sayıya oyunun nihayetlerine doğru bir ikinci daha ilave ederek müsabakayı nihayetlendirdi.

Spor Âlemi Mektepliler Şilti müsabakalarında: Sanayi ve Sanayi-i Nefise takımları.
(Ayaktakiler Sanayi Takımı'dır)

İlk nazarda Darüşşafaka Takımı'nın biraz karışıklığı nazar-ı dikkate çarpıyor ve her vakit aynı oyuncular ile çalışan bu gençler bugün pek karışık görünüyorlardı. Çünkü müdafi oynayanlar muhacim, muhacimler ise muavin oynuyorlardı.

Müsabaka Galatasaray'dan Sadi Bey'in hakemliği ile başladı. İlk sıralarda şiddetle devam ederken sonraları gevşedi ve her iki tarafın muhacim hatları müdafaalarının sa'y ile gelen topları istimal edemeyerek mütemadiyen kaçırıyorlardı. Bu kaçırmak devrenin nihayetlerine doğru uzayıp gidiyordu.

Birinci devrede Nedim Bey'in şahane bir kurtarışı ile Necati Bey'in kuvvetli hücumu nazar-ı dikkati celp etmişti.

Mektepliler Şilti Müsabakaları:
Sanayi 4-Sanayi-i Nefise 1

15 Mart Perşembe günü Mektepliler Şilti müsabakalarından Sanayi ile Sanayi-i Nefise takımları karşılaştılar. Bu iki takım bundan bir buçuk ay kadar evvel tekrar çarpışmışlar ise de bazı esbap dolayısıyla müsabakanın tekrarı kararlaştırılmıştı. Bu sebepten maç oldukça heyecanlı ve meraklı oldu. Yalnız bu merakı bozan Sanayi-i Nefise'nin eksik bulunması ve dokuz idmancı ile müsabakaya iştirak etmesi olmuştur.

Maç Sanayililerin fazla hakimiyeti ile başladı. Hâlbuki bu hakimiyet arasında ceza vuruşundan Sanayi-i Nefise ilk sayıyı yaptı. Bundan sonra galip vaziyette bulunan Sanayi-i Nefise kuvvetli hasımlarına karşı müdafaaya geçmek istemişler ise de bu hareketi daha fazla devam ettiremeyerek bir bire ilk parti nihayetlenmiştir.

İkincide; Sanayi tamamen hakimiyeti almıştı. Hasım kalecisi ve müdafilerinin fazla gayreti arasında Necati Bey'in pek muvaffakiyetli vuruşları topu ortadan daima kaleye doğru sürüklüyordu. Ve bu partide de üç sayı daha yapılarak bire karşı dört ile Sanayililer galip olarak sahadan ayrıldılar.

Mektepliler Lig Maçlarının Bu Haftaki Müsabakaları

1.20 Bahriye-Galatasaray
2.25 Ticaret-İstanbul Sultanîsi
3.30 İki İngiliz takımı arasında mühim bir maç

Gelecek Haftaki Müsabakalar

1.20 Fenerbahçe-Süleymaniye üçüncü takımları
2.25 Tıbbiye-Baytar
3.30 İki İngiliz takımı arasında mühim bir müsabaka

Çekoslovaklar İstanbul'a Geliyor

Gelecek haftalarda bir Çekoslovak Futbol Takımı, Muhtelit takımımız ve bazı kuvvetli takımlarımızla çarpışmak üzere İstanbul'a gelecektir. Bu ziyaret Fransızlardan evvel olacaktır. Federasyonumuz idmancıların masarifine karşılık olmak üzere dün Prag'a bin lira göndermiştir. Tafsilatı gelecek sayımızdadır.

Kahraman Bekir'imiz

Almanya'da ticaret tahsilinde bulunan Bekir Bey ameli ders görmek üzere Karlsruhe'dan *Pforzhem* fabrikalarına gitmiştir.

Keşşaf İlavemiz

Keşşaflığa ait ilavemiz gelecek ay zarfında intişar etmek için istihzârâtını ikmal etmek üzeredir. Sabırsızlıkla bekleyiniz.

Samsun'da Yüzbaşı Rıdvan Safa Bey'e

Esas fikirlerinize cevabımızı bir iki ay evvel mufassalen bildirmiştik. Yeni abonenin numaraları hemen postaya verilmiştir.

İbrahim Lütfü Bey'e

Muavenetinize teşekkür ederiz. Bu kısım nihayetlendikten sonra onları da takip edeceğiz.

Tayyareci Vecihi Bey'e

Remzi Bey'in şehadeti hakkında gönderilen yazı maatteessüf vürut etmemiştir.

Muhtelit Takımımız İlk Oyununu Muvaffakiyetle Nihayetlendirdi

Topçular 0-Muhtelit Takım 7

Haftalardan beri beklenilen maç nihayet gelebildi.

Taksim Stadyumu'nun karanlık avlusu havanın soğuk ve tozlu olmasına rağmen pek kalabalık... Stadyumun toza boğulan temaşa mahalleri bermutat şapkalılar ve feslilerle dolu...

Saat 4:00...

Mahut Pera Kulübü'nün formasından ve oyunundan bizar olanlar yavaş yavaş Türk oyuncularının soyundukları mahalle gelerek idmancılarını teşci ediyorlardı. Muhtelit Takımımız yeşil forma ve beyaz pantolonlarıyla çılgın bir alkış tufanı arasında sahaya çıktılar. Sinemalar fotoğraflar alındı. Takım Hasan Kâmil, Şükrü, Nihat Beylerinden mahrum bulunup şu suretle teşekkül etmişti.

Nedim,
Refik, Cafer,
Edip, İsmet, İbrahim,
Bedri, Necip, Zeki, Alâeddin, Sabih Beyler

Hakem de Çekoslovaklı Mösyö Krátký idi.

Oyun başladığı zaman muhtelit takım muntazam paslarla hemen oyuna hâkim oluyordu.

Alâeddin, Sabih, Zeki Beylerin kombinezonlarına İsmet Bey de yardım ediyor. Ve hemen hemen diyebiliriz ki bu paslar futbola zevk veriyordu.

Ara sıra sıkı bir İngiliz hücumu Refik ve Cafer Beylerin çok fedakarâne gayretleriyle durduruluyordu.

Alâeddin ve Zeki Beylerin bir aralık yaptığı paslar neticesi çok kuvvetli bir şutla ilk gol Alâeddin Bey tarafından yapıldı. Soğuktan titreyen binlerce insan kümesinden fesler yükseldi. Yaşa... Âlâ... Yaşa... Oyun kızıştı. İngiliz muhacim hattının sol tarafı pek şiddetli oynuyor. Sert çarpışmalar ve fauller de başladı. Oyuncularımız ilk golün neşesiyle daha muntazam bir surette ilerliyorlar. İngilizler o kadar sıkıştı ki futbol âleminin şiiri bile hasımlarının muavin hattına geldi ve İngilizler artık rüzgâr altında bîtap düştüler. Vuramıyorlar, koşamıyorlardı.

Sabih Bey'in sağdan pek şahane pasları hasım kalesini çok sıkıştırıyordu.

Alâeddin Bey ikinciyi, hatta kuvvetli bir burunla üçüncüyü... Zeki Bey dördüncü, beşinciyi... İkinci partide Necip Şahin Bey'in kendine mahsus hücumuyla altıncıyı yine Alâeddin Bey'in sağdan kaçarak ve açılarak uzun bir şutuyla yedinci goller de yapıldı. Ve oyun ahalinin şiddetli alkışları ve yaşa nidaları arasında hitam bularak Türk futbolcuları Taksim hatıratına yine tatlı bir gün bıraktılar.

Nasıl oynadılar...

Nedim Bey: İstanbul'un en yüksek bir kalecisi olduğunu yine gösterdi. Birkaç şutu iadesi kıymetini daha ziyade yükseltti.

Refik Bey: Sahayı kaplayan ahalinin mazhar-ı şükranı oldu. Bu kıymetli müdafaa oyuncusunun top kapmaları, burunları, çalımları, hele hele aldatmaları kafaları hep şiirdi.

Cafer Bey: Dün yine güzel oynadı, uzun vuruşları eski günlerini ve şereflerini arattırmadı.

İsmet Bey: Asabiyetten Galatasaray'a karşı muvaffak olamadığı hâlde bu hafta pek şahane oynadı. Muntazam paslarıyla, kafalarıyla mükemmel bir merkez muavin olduğunu gösterdi.

İbrahim Bey: Millî Takım'ın oyunlarına ilk defa ve bahusus sağ muavin olarak girdiği için biraz asabileşti. Kafalarıyla çok gürültüler def etti. Canla başla oynadı.

Edip Bey: Biraz ağır... Pasları muntazam olmakla beraber top kapmaları, bir parça kusurlu...

Sabih, Âlâ, Zeki Beyler için diyecek hiçbir şey yok. Bu muhacim hattı bugünkü zaferin amili idi.

Necip Bey: Zeki Bey gibi yüksek bir oyuncunun yanında paslarını, hücumlarını, itidalle başardı... ve çok muvaffak oldu...

Bedri Bey: Çok iyi bir oyuncu olmakla beraber ayağının bağlı, sarılı ve incinik olması dolayısıyla kuvvetinden pek fazla muvaffakiyet gösterdi.

Türklerin yüzünü ağartan Muhtelit Millî Takımımızı tebrik etmeyi bir vazife biliriz.

Şehrimizdeki İngilizlerin Maçları

5 Mart: J.Ş.K. 0-M.F.P. 3
6 Mart: Spalladro 2- Irish Guards 2
7 Mart: Royal Marines 0- Bataione 10

Dokuzuncu Topçular Alayı 0

8 Mart: Calypso 2– HMS Diligence 4
13 Mart: Bahriye 5-İrlanda 0
14 Mart: HMS Ceres 1-Tayyareciler 2
15 Mart: HMS Centaur 4-HMS Ceres 0
16 Mart: Malbourne, Coldstream Guards, Royal Marines, Bombacılar (Grenadier Guards), Wolverine, Irish Guards, Cardiff, Ceisgo arasında icra edilen umumî turnuvada birinciliği 13 sayı ile Bombacılar, ikinciliği de 10 sayı ile Irish Guards kazanmış ve birincilerin idmancıları altın madalya ve ikinciler de gümüş madalya ile taltif edilmişlerdir.

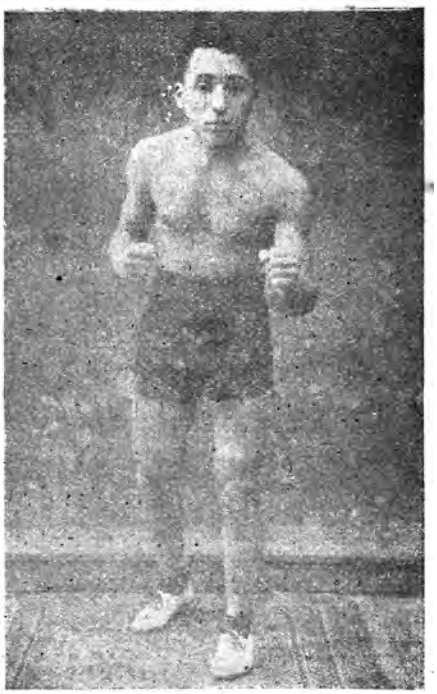

Teşviksiz tevessü etmek için çabalayan boks idmanları arasında
Heveskâr gençlerimizden İdman Evi'nden Ali Bey

Patenli Hokey Müsabakaları

5 Mart: Sporting 6-Airforce 3

- 12 Mart Pazartesi günü G. He. K. İngiliz Takımı ile Ermeniler arasındaki maça İngilizler gelmediklerinden Ermeniler galip addedilmiş ve yerine İtalyanlar ile egzersiz yapılmıştır.

Galatasaray 6-Sporting 1

6 Mart Cuma günü akşamı patenli hokey lig maçlarından Galatasaray ile Sporting karşılaştı. Galatasaray Takımı mutadı vecihle yine Edip, Mahmut, Hayati, Nusret, Orhan Beylerden teşekkül etmiş, Sporting'de Charles ismindeki bir Rus genci ile milliyetleri mütehavvil birkaç Hristiyan ve ecnebiden toparlanmıştı.

Müsabaka başladı. Kalecinin "yere yat" vaziyetleri arasında birbiri arkasına Sporting'e iki sayı yapıldı ve nihayetlere doğru Sporting'in atabildiği bir sayıya mukabil altı ile Galatasaraylılar galip geldiler.

Son Boks Müsabakaları

18 Mayıs Cuma günü Beyoğlu'nda Olimpia Salonu'nda Journal D'orient menfaatine yapılan boks müsabakalarının intizamsızlığını müsamaha ettikten sonra maçları aynen karîlerimize yazıyoruz:

Samsun'daki spor faaliyetinden
Ay Yıldız Kulübü umumî kaptanı Rıdvan Safa Bey

-Birinci müsabaka Kemalbekof ile İngiliz Traddoots-

Kemalbekof geçen seferki mağlûbiyetinden sonra bugün biraz daha iyice dövüştü. İngiliz'in hücumlarını daima direktlerle karşılayarak tevkif ediyordu. Birinci raundun son dakikasında Kemalbekof'un korakordan *(corps à corps)* çıkarken vurmuş olduğu bir

Son boks maçlarında: Theophilis

sağ kroşe ile bu mukavim İngiliz yerlere yuvarlandı. Sekiz saniyeyi müteakip kalkmaya muvaffak olduysa da Kemal Bey İngiliz'in sersemliğinden istifade edemedi... İkinci raunt İngiliz'in hücumları ve Kemal Bey'in tevkifleri ile geçti... Üçüncü rauntta İngiliz'in vurmuş olduğu bir sağ ile Kemalbekof düştüyse de iki saniye geçmeden yine kalktı. Bu maç Kemalbekof'un bazı güzel vuruşlarıyla geçti. Her ne kadar ikisi de maç nihayetinde berabere kaldılarsa da bilmem neden hakem heyeti tarafından Kemal Bey mağlup gösterildi.

İkinci musâraa Artine ile Selami Bey arasındaki sekiz rauntluk maçı idi. Eskisine nispetle Selami Bey de çok terakki görülüyorsa da Artine'nin sürati karşısında müteredddit davranıyordu. Bu maç da Artine'in sayı hesabıyla galibiyetiyle neticelendi.

Üçüncü musâraa Battling Week ile Mouladovitch arasındaki gösteriş müsabakası oldu.

Son ve heyecanlı maç İngiliz Leclaire ile Rum Theophilis arasındaki on rauntluk çarpışma idi. Her rauntta daha ziyade tefevvukla dövüşen Leclaire'in karşısında Theophilis daima nazar-ı dikkati celp ediyordu. Altıncı rauntta İngiliz'in sağ elinin baş parmağı kırılmasına rağmen sol eli ile mükemmelen hasmını döverek maçı nihayetlendirdi. Herkes Leclaire'ın galibiyetini beklerken her ikisinin berabere ilan edilmesi hakem heyetinin pek mutaassıp olduğunu katileştirdi.

Bunlardan sonra Carpentier-Siki filmi gösterildi.

Acaba Biz de Görebilecek miyiz?

Fransız Federasyonu Olimpik oyunlarına hazırlanmak için parayı şu suretle taksim etmiştir.

Sporun Nev'i	Atlet Adedi	Taksim Edilecek Para			700.000 Frank üzerinden Taksim Edilecek/ 500
		900.000 Frank üzerinden	1.200.000 Frank üzerinden	700.000 Frank üzerinden	
Atletizm	110	292.500	390.000	227.500	113.750
Muhtelit Sporlar	4	7500	10.000	5831	2.915,50
Kürek	28	60.000	80.000	46.662	23.331
Boks	32	45.000	60.000	35.000	17.500
Bisiklet	24	45.000	60.000	35.000	17.500
Eskrim	30	37.500	50.000	29.162	14.581
Futbol	22	78.000	105.000	61.250	30.625
Rugby	30	37.500	50.000	29.162	14.581
At	8	11.250	15.000	8.750	4.375
At Üzerinde Polo	8	11.250	15.000	8.750	4.375
Jimnastik	44	45.000	60.000	35.000	17.500
Tenis	20	37.500	50.000	29.162	14.581
Güreş	52	30.000	40.000	23.331	11.665,50
Yüzme	71	52.500	70.000	40.831	20.415,50
Gülle Kaldırmak	20	18.750	25.000	14.581	7.290,50
Nişan Almak	22	37.500	50.000	29.162	14.581
Av	15	7.500	10.000	5.831	2.915,50
Denizcilik	9	15.000	20.000	11.662	5.831
Kış Sporları	20	22.500	30.000	17.500	8.750
Folot Basque Polot Bask	20	7.500	10.000	5.831	2.915,50
		900.000	1.200.000	699.958	349.979.-

Görülüyor ki Fransız Federasyonu verebileceği muhtelif meblağı, yani ya 900.000 frank, ya 1200.000 frank veyahut da 700.050 frangın nasıl taksim edileceğini gösteriyor. Evvelce federasyon 700.000 frangı intihap etmiş ve yüzde ellisini taksim etmiştir.

Galatasaray Terbiye-i Bedeniye Kulübü'nün Heyet-i Umumiye İçtimaı

23 Mart Cuma günü saat bir buçukta Galatasaray Terbiye-i Bedeniye Kulübü fevkalade içtimaı Galatasaray Sultanîsi binasında icra edileceğinden umum azânın teşrifleri rica olunur.

Fenerbahçeliler Mühim Bir Hasım Karşısında

Memleketimizin en kuvvetli kulüplerinden bulunan Fenerbahçeliler son galibiyetlerinden sonra, ecnebî cerâidde İngiliz takımlarına karşı yaptığı umumî davetini birkaç takım kabul etmiştir ve ezcümle bunların en kuvvetlisi bulunanlardan biriyle bu pazar günü saat üçte Taksim'de karşılaşacaktır. Fener'in mahir oyuncularına şimdiden muvaffakiyet temenni ederiz.

Bu perşembe günkü Mektepliler maçları münasebetiyle Galatasaray Takımı'nın iki güzide muhacimi Ali ve Fehmi Beyler

Cuma lig maçlarından birinci takımların şimdiye kadar yaptığı müsabakalarda elde ettiği neticeler:

Kulüp Esamisi	Müsabaka adedi	Galibiyet	Berabere	Mağlubiyet	Yaptığı Goller	Yediği Goller	Sayı
Altınordu	7	5	1	1	10	1	11
Anadolu	8	2	3	3	8	8	7
Darüşşafaka	7	0	2	5	3	12	2
Süleymaniye	6	3	0	3	7	16	6
Galatasaray	7	2	1	4	6	12	5
Fenerbahçe	9	8	1	0	37	0	17
Vefa	8	3	1	4	5	13	7
Hilal	8	1	3	4	6	20	5

İhtar: Galibiyet iki sayı, berabere bir sayı, mağlubiyet sıfır sayı hesap edilmiştir.

Vefa, Galatasaray'a... Altınordu, Darüşşafakaya... Anadolu, Altınordu'ya seremoni yaptıklarından bu cetvelde kendilerine galip sayısı verilmiştir. Darüşşafaka-Anadolu, Vefa-Anadolu maçları da yarım kaldıklarından birer parti nazar-ı itibara alınmıştır. Maçlardan sonra netice tebdil olunacaktır.

Cuma lig maçlarından ikinci takımların şimdiye kadar yaptığı müsabakalarda elde ettiği neticeler:

Kulüp Esamisi	Müsabaka adedi	Galibiyet	Berabere	Mağlubiyet	Yaptığı Goller	Yediği Goller	Sayı
Altınordu	6	5	0	1	12	6	10
Anadolu	5	0	1	4	1	7	1
Darüşşafaka	7	3	0	4	9	8	6
Süleymaniye	6	2	0	4	3	9	4
Galatasaray	5	3	2	0	4	1	8
Fenerbahçe	7	5	2	0	18	1	12
Vefa	7	3	0	4	2	8	6
Hilal	7	2	1	4	2	13	5

İhtar: Galibiyet iki sayı, berabere bir sayı, mağlubiyet sıfır sayı hesap edilmiştir.

Galatasaray, Anadolu'ya... Fenerbahçe, Süleymaniye'ye... Hilal, Anadolu'ya... Vefa, Anadolu'ya seremoni yaptıklarından bu cetvelde kendilerine galibiyet sayısı verilmiştir.

Bursa'da Muallim Reşit Faik Bey'e

Bizi unutmadığınıza teşekkür ederiz. Mektubunuz çok doğrudur. Fakat biz mümkün olduğu kadar vaziyeti düzeltmek için yazıyoruz.

Mecmuamızın Sporculara Mühim Bir Ziyafeti

Mecmuamız yakında, programını kârilerine takdim edeceği büyük müsameresinden sonra memleketimizin tanınmış büyük sporcularına büyük bir kuzu ziyafeti verecektir. Bu ziyafetin tafsilatı yine bu sahifelerimizde bütün teferruatıyla yazılacak ve aynı günde sporcular eğlenceli bir bayram yapacaklardır.

Ateş Böcekleri

Şair-i maderzâd merhum İsmail Safa Bey'in mahdumu kıymetli hikayeci Peyami Safa Bey'in en mutena hikayelerini toplayan zarif bir eserdir. Orhaniye Matbaası tarafından zarif bir kapak derununda neşrolunmuştur. Fiyatı yirmi beş kuruştur. Tevzi mahalli İttihat Ticaret Kitaphanesi'dir.

Alemdar Sineması'nda cuma gününden itibaren **Hint Mezarı** filminden daha heyecanlı ve daha muhteşem bir şaheser-i muazzam

Firavun'un Zevcesi

Cihan artisti, "dünyanın en güzel adamı" namıyla meşhur, pîç mümessili Harry Liedtke'nin son temsil-i bedî'i
12 kısım, mecmuu iki programda

Kemal Bey Sineması'nda
Meşhur sportmen sanatkâr Eddie Polo tarafından
Cesaret Kralı devam ediyor

Ali Efendi Sineması'nda
Türk Cihan Pehlivanı Ali Yusuf tarafından temsil edilen
Korkunç Çöllerde devam ediyor.

İstanbul dâhilinde yeni kulüpler teşekkül ederken Topkapı Türk Spor Kulübü Birinci Takımı

Mecmuamız, Türk hakimiyeti altındaki bütün şehirlerde 5 kuruştur.

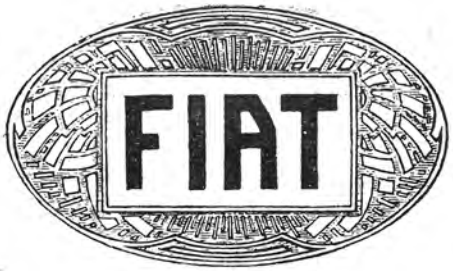

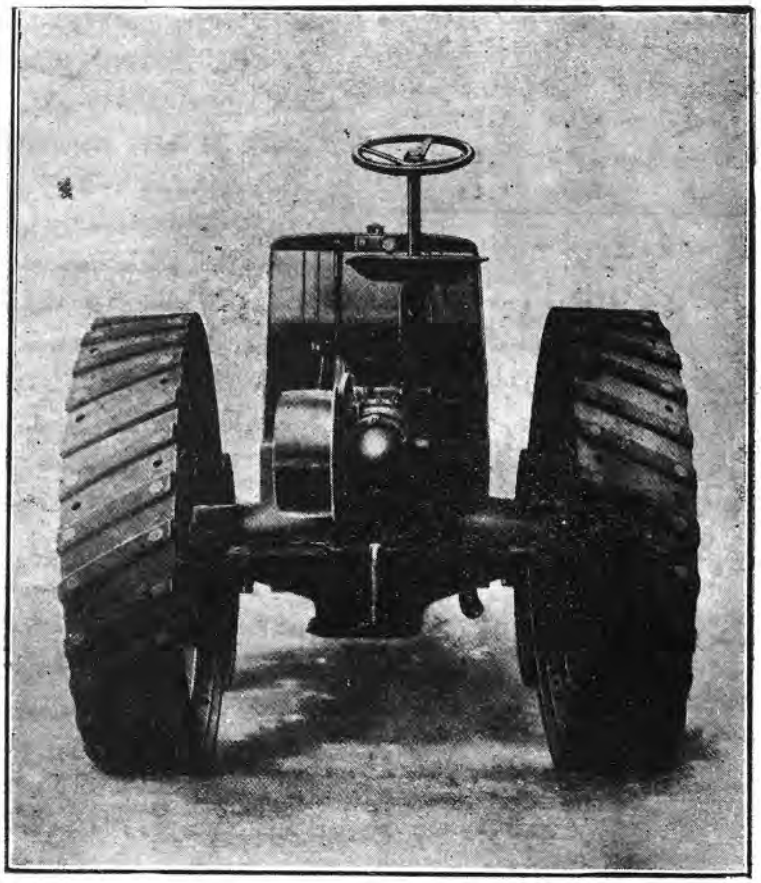

Cihan Ziraat Traktörü

En adi cinsten olsa bile gazyağı ile yanmak için suret-i hususiyede imal edilmiş bir motorla mücehhezdir. Mezkûr traktör gayet basit, amelî, metin, iktisadî ve rekabetten azadedir.
Ziraat erbabına: Paranızı sarf etmezden evvel Fiat Cihan Ziraat traktörünü tecrübe ve diğer markalı makinelerle mukayese ederek kıymetini takdir ediniz.
İstanbul'da her vakit takdime amade ve stok hâlinde pek çok yedek âlât ve edevatı mevcuttur.
Tafsilat almak için Fiat Anonim Şirketi, Dersaadet acentesi Köstepek Sokağı'nda bulunan Taksim'de Surp Agop'ta Fiat garajına müracaat.

Telefon-Beyoğlu: 349

Matbaa-i Ahmet İhsan ve Şürekâsı

Sene 4

SPOR ÂLEMi

Numara 26

Evvelki cumartesi günü İngilizlerin turnuva şampiyonluğunu kazanarak altın madalya alan Grenadier Guards=El Bombacıları Takımı, geçen pazar günü Taksim Stadyumu'nda sıfıra karşı iki sayı ile mağlup eden Fenerbahçelilerin kıymettar iki müdafii Hasan Kâmil ve Cafer Beyler

İzcilik*

M. İhsan

İzcilik senesi - maarifin kursu - terbiye ile münasebeti - izci nasıl yetiştirilmeli - oymak beyleri - eski İstanbul halkı - nesl-i hazır - izci gayesi

Bizde izcilik pek yenidir. 1329 senesinden başlar. Bu sene sarf edilen emeklerle maatteessüf gayeye vasıl olmak şöyle dursun izcilik esasâtı temerküz edememiştir. Harb-i Umumî birçok vatanperverâne teşebbüsâta sekte verdiği gibi izcilik tatbikatını da bugüne kadar tehire sebeb-i yegâne olmuştur. Mütareke devresini de harb-i meşumun i'dâdına ithal etmek mecburiyetindeyiz. Lehü'l-hamd bugün ihya edilmek istenilen Türk izciliği daha ismi zikredilir edilmez birçok taraftar buldu... Bunun için 329 senesinde emekleri sebkat edenler yine kemal-i hâhişle şitâb ettiler. Maarif idaresinin bu bâbdaki teşebbüslerinden birincisi pek muhterem üstat Selim Sırrı Beyefendi'nin taht-ı tedrisinde bir kurs küşat etmesidir. Bu kıymetli mesleği ihyaya mumaileyh gibi mütehassıslar memur edilmesi şayan-ı şükrandır. Kursa şitâb eden arkadaşlardan birçoğu Harb-i Umumî'den almış oldukları tecârib ile mücehhezdirler. Binaenaleyh derslerde nazariyat-ı esâsiyeyi tederrüs ederlerken ameliyattaki tecrübeleri de tarsin etmiş olacaktır.

Bizdeki izcilik henüz nüve hâlinde olduğu için bunu tenmiye etmek ve çok dûrbin, mütemeyyiz, dirayetli eşhas yetiştirmek ehemm ve elzemdir. Yalnız izcilik değil izciliğin yanı başında hatta diyebilirim ki ilerisinde giden -terbiyevî jimnastikler-deki ihtisas nazar-ı dikkate almak lazımdır. Yoksa yalnız izcilik tarh ve tanzim edilmeyen bahçelerde biten çiçeklere benzer.

Vatana gürbüz, zinde, ahlak sahibi bir nesil yetiştirmek için gençlerin, talebelerin bedenen dahi kuvvetlenmesi meşruttur. Sair milletlerde olduğu gibi bizde de terbiye-i bedeniyenin kısmen millî ve kısmen fennî bir surette inkişafı kavi, becerikli ve başarıcı bir gençlik vücuda getirecektir. Bunun için, muntazam programlar dâhilinde harekâtı temin etmek ve dünyaca mücerrep usulleri tatbik etmek lazımdır. Talebenin yedine bir sırık vererek sırtına hâkî kostüm giydirdikten sonra -işte izci- diye kırlara çıkmak ve saatlerce yürümek kadar tehlikeli bir şey tasavvur edemem.

İzcinin dersleri tamamen terbiye esasına müstenit olmalı... Kırda, eğlencede ve oyunda daima izci, ders-i edep tahsil etmekte olduğunu zannetmeli ve hatta bu ciheti böylece bilmelidir. Bunu temin edecek de oymak beyleridir.

Gaye itibariyle izciyi vatanî hislerle teçhiz etmek ve bir vatanperver olacak hâle getirmek şarttır. Almanya'da, İngiltere'de her mektep talebesi başlı başına bir mevcudiyettir. Gençler on iki yaşından sonra vatanını yakından tanımak, ahali ve köylü ile temas etmek ve âtînin kuvvetli bir vatanperveri olmak üzere yetiştirilir. Maatteessüf biz de düne kadar İstanbul'da yaşayanlar bilirler ki İstanbul yakasından Beyoğlu semtine geçmemiş ve hatta memurîn-i hükümetten olduğu hâlde bulunduğu mahallin en yakın köyüne bile gitmemiş birçok zevata tesadüf edilirdi. Meşrutiyetin ilanıyla bu cihet bertaraf edilmiş oldu. Bugün İstanbul'dan başlayarak Anadolu'nun birçok yerlerini gezmiş, görmüş ve hatta bilfiil mevâki-i müteaddidede mücadele-i vataniyede bulunmuş bir nesil mevcuttur. Bu nesil Harb-i Umumî'den ve harb-i hazırdan kuvvet alan gençliktir. İşte aynı mücadele-i vataniye karşısında imiş gibi izcilere memleketi tanıtmak ve kendilerini asrımıza layık tecrübe-dide metin, gürbüz ve müteşebbis bir genç olarak yetiştirmek lazımdır. Bizde izcilik bilhassa bu gayeyi istihdaf etmelidir.

Keşşaf İlavemiz Çıkıyor

Gelecek hafta mecmuamızın on beş günde bir kârilerine takdim edeceği Keşşaf nüshası intişara başlıyor.

Muhteviyatı yalnız izcilik olan bu nüshanın intişarındaki intizamı için Spor Âlemi tarafından deruhte edilmesini söylemek kârilerimize kâfi bir teminat teşkil eder zannındayız. Dört seneden beri kârilerini memnun etmeye çalışan Spor Âlemi şimdi de yeni bir koleksiyon daha hediye etmek istiyor. Dâhilindeki havadisler bu mecmuayı yalnız izcilere değil spor ile alakadar her gence okutturacaktır. Fiyatı 5 kuruştur. Şimdiden sabırsızlıkla bekleyiniz...

Mazlum Hakkında Yeni Haberler

Boksör Mazlum'un Maerten'e karşı son galibiyetinden sonra ilk maçındaki verilen mağlubiyet kararı da değiştirilerek beraberliği kabul edilmiştir.

- Gelecek ay içinde boksör Şevket Bey de Almanya'da yeni maçlar yapmaya başlayacaktır.

* Mecmuamızda bu nüshadan itibaren muntazaman memleketimizde tekrar inkişaf etmeye başlayan izcilik hakkında yazılar bulundurulacaktır.

28 Mart 339	Nüshası 5 kuruştur	Numara 26	Yeni Sene Dördüncü sene-Numara 88

SPOR ÂLEMi

Her hafta perşembe günleri neşir olunur. Spora ait mecmuadır.

Bend-i Mahsus:

Kulüplerde Emperyalistlik - Çekoslovakların Daveti - Güreş Müsabakaları

Bizde iki nev kulüp vardır. -Tabir muvafık görülürse- müstahsil kulüpler; müstehlik kulüpler. Yani bir kısmı idmancı yetiştiren; bir kısmı da yetişmiş idmancıları sarf eden. Bu tasnife göre sporun tamimi itibariyle birinci kısım kulüpler ne kadar nâfi ise ikinciler de o kadar fuzulidir. Fakat esefle görüyoruz ki; müstahsil kulüpler çok defa, müstehliklerden daha az mazbuttur. Bizim birinci sınıf kulüplerimiz ekserî hariçte yetişmiş oyuncuları, şöhretleriyle yaptıkları ökselerden toplamaktadırlar. Onlar da kuvvetli takım, ahenktar oyun vardır. Fakat o eserin müessirini dâhilde aramayınız. Hep sönük, mühmel köşelerde yetişmiş fidanlardır ki o tarhı bezetirler.

İkinci derece kulüplerde yetişen oyuncularımızın şöhrete ve alayişe kapılarak parlak takım ve kulüplere girmeleri ne derece insanca ve tabii bir meyil ise, bu parlak kulüplerimizin de içinden oyuncu yetişmesine itina etmeyip ale'l-ekser diğer kulüpleri fidanlık ittihaz etmeleri o kadar şayan-ı muahezedir. Çünkü sporda rekabet, terakkinin birinci rüknüdür. Hariçten toplanacak yere bu kulüpler biraz da arasındaki gençlerin yetişmesine çalışsa şüphe yok ki; daha sportmence hareket etmiş olur. Müteaddit müşahedeler bizi inandırdı ki; birinci sınıf kulüplerin müstait inkişaf ikinci sınıf oyuncuları bile diğer kulüplere geçerek istidatlarını ancak nemalandırmaya muvaffak olmaktadırlar, çünkü; eski kulüplerin de parlaklığı muhafaza kaygısı, adam yetiştirme emeline daima galebe çalmakta ve bu suretle yetişmiş unsurları arayıp bulmaya yol açmaktadır. Bu keyfiyet sporun tamimi maksadına oldukça zıt bir meseledir ki; ittifakın ve hele futbol federasyonunun nazar-ı dikkatini ehemmiyetle celbe layıktır. Kuvvetli kulüplerin herkesçe bariz olan bu hareketlerine biz serlevha ittihaz ettiğimiz vecihle İstilacılık=Emperyalistlik unvanını veriyor ve bunu, ikinci sınıf kulüplerin mütevazı ve müsmir sa'yleri karşısında bir tufeylilik telakki ediyoruz. Şimdiden bir şekl-i mahsus tespit etmek niyetinde değilsek de resmî müsabakalarda birincilik şartları meyanında müsabıkın, namına iştirak eylediği kulübe intisap müddeti için bir kayıt vazetmek bu yolda pek de neticesiz olmayacak bir tedbir olsa gerektir.

***

Türkiye Futbol Federasyonu ilk mukarreratı arasında bir Çekoslovak Takımı'nın İstanbul'a celbini teemmül ederek mahallî federasyonuna bir telgraf göndermiş. Bu gibi hususlarda müteşebbisâne hareket ne kadar tenkit edilirse edilsin yine pek kıymetlidir... Çünkü bir federasyonun evvel vezâifi meşgul olduğu spora bir hareket-i daime vermektir. Duran spor ölür; uğraşan yaşar. Bu itibarla biz bu teşebbüsü büyük bir memnuniyetle karşıladık ve federasyondaki arkadaşlara mesai-i meşkûre temenni eyledik. Alelhusus önünde Olimpiyat müsabakaları gibi mühim bir geçit olan ve hayatında beynelmilel müsabakalara Türklük namına hiç girmemiş bulunan muhtelit takımlarımıza bu çaşniyi tattırmak lüzumlu olduğu kadar faydalıdır da...

***

Türkiye İdman Mecmuası refikimizin himmetiyle 23 Mart'ta icra edilmeye başlanan grekoromen güreş müsabakalarına maalesef lüzumu kadar müsabık iştirak etmedi.

İstanbul'da alafranga güreşin müntesipleri on kişiden ibaret olmadığını herkes bilir. Şu hâlde bu tenhalığın sebebini müsabıkın azlığında değil cihat-ı sâirede aramalıdır. Bizim idmancılarımız, hele güreş gibi ferdî bir mücadele sporuna mensup gençlerimiz, bu gibi müsabakalara ilk davette hemen atılacak kadar laubali olamadıkları gibi aralarında hemen hemen hiç müsabaka yapılmadığı için her biri kendi kıymeti hakkında şek ile yakîn arasında bir kanaat taşır ve o kanaati hakikatle ölçmekten ise öylece buhar-âlûd ve müte-

reddit hâlde beslemeyi tercih eder ve binaenaleyh rakipleriyle kolay kolay çarpışmaz. Meğerki araya kuvvetli bir rekabet girerek bu hodkâmlığı izzet-i nefse feda ettirmiş ola.

Refikimizin bu teşebbüsüne karşı gösterilen ihtiraz da bunun neticesidir. Yoksa bugün yalnız bir kulübümüzde bile on kişiden fazla güreşçi vardır. Bizce bu teşebbüse girişmeden evvel kulüpler arasında bir anlaşma yaparak ahdi birtakım rekabetler ihdas etmek şimdiki gibi bir mecmuanın teşebbüs-i münferidine müstenit davetlerden daha iyi neticeler verir, hele güreşlere daha fazla ehemmiyet atfına sebep olurdu...

Burhanettin

Memnuniyetle haber aldığımıza göre Beynelmilel Olimpiyat Komitesi Türkiye murahhası ve Türkiye İdman Cemiyetleri İttifakı fahri müfettiş-i umumîsi muallim Selim Sırrı Beyefendi, Ankara Maarif Vekâletinden gelen bir emir üzerine Galatasaray Sultanîsi terbiye-i bedeniye muallimliğine tayin edilmiştir. Mumaileyhi muvaffak olacağına emin olduğumuz yeni meşgalesinden dolayı tebrik eder ve mütehassıslarımızın iş başında görülmesini irfan ve bedeniyat namına fâl-i hayr addeyleriz.

Türkiye Tayyarecileri Millî Mücadele'ye Doğru (2)

İzmit, 17.3.39 Tayyareci Vecihi Faham

Ertesi gün yine motoruma atlayıp Maltepe'ye geldim. Bugün akşama kadar tayyaremin mütebaki işlerini de ikmal ederek takmaya başlamıştım. Arkadaşlarım da hiçbir yorgunluk hissedilmeyen metin azimleriyle uğraşıyorlardı.

Sivil olarak buradaki muvakkat mesaim bazı eşhasın nazar-ı dikkatini celp etmekten hâlî kalmamış imiş! Artık tayyarem tamamlanmış ve pek ehemmiyetsiz bir iki noksanı kalmıştı. Akşam olmuş tekrar evime dönecegim sırada Şakir, Rıdvan yanıma gelmişti. Şakir'in bana herhâlde bir şey söylemek istediği etvârından anlaşılıyordu. Ben onlara "Allaha ısmarladık" derken Şakir ileri atılarak bir kelime! Vecihi diye bir ihtarda bulundu. Bittabi ben de bekliyordum. Yanıma geldiği zaman evvelce olduğu gibi yine koluma girdi. Tenha sahile doğru yürümeye başladık. Şakir kısa cümlelerle; "Vecihi senin burada bulunman nazar-ı dikkati fazla celp ediyor, bununla beraber yarın da Pazardır. Müntesibîn kamilen buraya gelecektir. Bunlar arasında "bir iki şahsiyet*" vardır ki seni görecek olurlarsa herhâlde iyi bir şey yapmış olmayız. Herhâlde sana biz haber gönderinceye kadar buraya gelmemekliğin icap ediyor.

Millî Mücadelemizde tayyarecilerimiz
Felaket arkadaşım Şakir Bey'in refikası Müzeyyen Hanım (2) Şakir Bey (3) Hayrettin Bey (4) Tayyareci Vecihi (5) sukûtta felaket arkadaşımız mecruh düşen ser-makinistimiz Eşref Bey (6) Kazım Bey (7) İhya Bey

Senin tayyarene gelince; biz onun bilumum nevâkısını ikmal eder ve sana haber göndeririz. Ben bu cümleler karşısında bittabi fiili hizmetten mahrumiyetim dolayısıyla mahzundum. Fakat hiç şüphesiz düşünülen iyi bir tedbir idi. Ben de cevab-ı muvafakatle pek sevdiğim mesleğime ve arkadaşlarıma yine hazin bir meyusiyet içinde muvakkaten veda etmeye mecbur oldum. Ben artık o günden itibaren evimde bazı ufak tefek hazırlık için mesai zamanımdan bir miktar çalmaya başlıyordum. Bu hâllerim validemin nazar-ı

* Bir iki şahsiyet, bu isimleri henüz zamanı gelmemek itibariyle sadedimiz haricinde addeder, zikrine lüzum görmüyorum.

dikkatinden kurtulamıyor imiş. Bu hususâta temas eden validemin muhtelif suallerine ben daima yalanla mukabele ediyor ve hayatımdan çok sevdiğim müşfik annemi aldatıyordum. Aradan on gün kadar bir zaman geçmiş artık İstanbul, Ramazan hayatına girmişti.

Bugün hususî işlerim için mutadımdan biraz daha geç kalmış idim. Eve geldiğim zaman bana bir kartvizit uzattılar. Üzerinde "Pilot Afif Rıdvan: Bu akşam iki saat sonra geleceğim!" cümleleri bulunuyordu. Ben bundan bütün parolayı anlamış ve hemen içeri koşarak hazırlığıma başlamış idim. Annem yanıma geldi. O zavallı bu hâlden şaşırmış önümdeki küçük el çantamla yerleştirmeye çalıştığım küçük eşyama taaccüp ve hayretler içinde bakıyor ve bana! "Vecihi Allah aşkına sende bir şeyler var ama bana söylemiyorsun öyle mi?" diye müteessirâne sualler soruyordu. Meseleyi! Anneme şerait-i lazımesiyle beraber anlatırken, sevgili valideciğim bir taraftan zaten emin olduğum ketumiyetine yemin ediyor, diğer taraftan yeni atılacağım macerada muvaffakiyetlerime ruhanî iniltilerle niyaz ediyordu.

Rıdvan geldi. Uzun bir muhavereden sonra saat on birde evimden ayrıldık. Şimdi iki arkadaş küçük yol çantalarımızla kamerin mütebessim çehresinin neşrettiği sönük ziyası altında Kızıltoprak'a doğru yürüyorduk. Sokakların mahut intizamına inzimam eden zulmet, derin sükûnet içinde bizi korkutuyormuş gibi hiç konuşmadan yürütüyor, uyumuş bütün Kadıköy'ün sakin muhiti içinde yalnız Kuşdili hayatı henüz susmamış bulunuyordu.

Kızıltoprak istasyonuna geldik. Trene biraz vakit vardı. İstasyon evvela tamamen boş idi. Tedricen gezmeden ve sinemalardan avdet etmekte olan tren yolcularıyla doluyor idi. Bu dakikaları istasyon civarındaki küçük piyasamız arasında dostum Rıdvan'la ne garip hülyalar ne tatlı maceralar içinde yaşıyorduk?

Uzaktan trenin tiz sedası işitildi. İki kırmızı fenerinin sönük ziyası saniyeler geçtikçe büyüyor ve acı homurtular içinde istasyona yaklaşıyordu...

Biz de biletlerimizi alarak trene atladık. Daha birkaç arkadaşımız da aynı trende bulunuyordu. Bilhassa D. Fehmi Bey kardeşimizin tatlı dili, hoş sözleri bu küçük seyahatimizin tabii olan uzantısını kamilen unutturuyordu! Her yer gibi Maltepe de derin bir sükûnet içinde idi. Bizi iştiyakla bekleyen arkadaşlarımızın sevimli istikballeriyle karşılandık... Bazı arkadaşlarım hemen yanıma gelerek her şeyin hazır olduğunu ve beni beklediklerini söylediler... Yukarı çıkmaya lüzum görmeden doğru tayyarelerin yanına koştum.

Arkadaşlarımızda bir istical, vaziyette mühim bir teşevvüş, ihzârâtta büyük bir karışıklık ilk nazarda gözümden kaçmadı... Fakat her şey olmuş bitmiş şimdi son gayret zamanı gelmişti. Arkadaşlarımız çok noksan kalan tertibatlarını itmam için öteye beriye koşuyor. Fedakâr İbrahim Çavuş'un kumandasındaki kahraman neferlerimiz derin bir hiss-i hürmetle zabitlerine yardımdan geri kalmıyorlardı. Bütün gece mütemadiyen çalışılmış fakat sabaha iki saat kaldığı hâlde henüz tayyareler kâmilen meydana getirilememişti. Herkes derin bir halecan içinde çırpınıyor, maazallah makus bir şeklin tehlikesinden

Millî Mücadelemizde kıymetli tayyarecilerimizden Bezmi Bey

titriyordu; ortaya gelen tayyareler yalnız üç adetten ibaret idi...

Biri Fokker'i İsmail Zeki Bey hazırlanmış, ikinci Albatros tayyaresine Kazım Bey oturmuş üçüncü A. E. Ke tayyaresine kimse sahip çıkmıyordu. Diğer tarafta asıl kıymettar tayyarelerimiz henüz ileriye çekilememiş ihtiyarsız bir fedakarlığın kıymetsiz son işleri görülüyor, pek çok kahraman arkadaşlarım bütün ümitlerin haricinde hasıl olan bu acı şekilden nevmîd. Son necat yolunu araştırıyordu.

Bu esnada Şakir refikasıyla beraber yanıma geldiler. Ben derhâl kendilerini selamlamakla beraber Şakir'in müthiş bir hezeyan-ı asabiye müptela olduğunu gözlerinden

anlamış idim. Eşref de yanıma gelmişti; bir küçük muhavereden sonra ben keşif tayyaresiyle beraberimde Şakir'in refikası ve Eşref olduğu hâlde kaçmak, Şakir de karadan hareket edecek müfrezeye iltihak etmek üzere kararlaştırmıştık. O anda mütebaki son vazifeleri ve filomuzun şekl-i seyahati arkadaşlarımızla görüşürken Şarkta beliren hafif pembelik bize hareket işaretini veriyordu. Motorlarımızı çalıştırmaya başlıyorduk. Arkadaşlarımın makineleri üzüntüsüz çalıştı. Benim motorum ise acı bir inat ile çalışmamakta ısrar ediyordu. Epey uğraştıktan sonra benim motorumda hâl-i faaliyete geldi. Evvelce ihzarâtının ikmal edildiğini zannettiğim motorumu kısa bir tecrübeden sonra ilerimde benim işaretimi bekleyen arkadaşlarımdan Kazım'a ihbar ettim. O motorunu açmış ilerlemeye başlamış idi; sonra Zeki'ye de hareket işareti vermiştim. Artık Zeki de tayyaresiyle küçük meydanın haricinde kalkmaya uğraşıyordu; fakat heyhat ilerisindeki tombazlar onun hareketine mâni olmuş idi.

Hareketim esnasında tayyarem zeminde ağır hamulesiyle beraber ilerlemeye başlıyor ve kısa bir yürüyüşten sonra artık zeminden kesilerek Büyükada istikametinde yükseliyorduk. O anda motorumda hâsıl olan bir bozukluk tayyaremizi mütemadiyen düşürdüğünden azmimizden çok uzak olan bu lüzumsuz uğursuzluğun def'ine uğraşıyordum.

Heyhat bizim azmimizden daha çok uzak olan menhus motor, tehlikeli öksürükleriyle bizi götürmüyor ve mütemadiyen aşağı çekiyordu... Ve muhakkak bir tehlikeyi de müstehzi, acı kahkahasıyla ilan ediyordu.

Altımızda küçük bahçeciklerin, hudut hendekleri üzerinden sıçramaya başladık. Ben daima yeni bir hadise ile motor düzelir ümidiyle gazı kesmek bile istemiyor. Her hendeğin üzerinden tayyaremize yeni bir saha-i tayerân açmak için atlıyordum. Artık son hendek gelmiş tayyaremiz ağır hamulesiyle bu son mâniayı aşamamış, heyet-i umumiyesiyle beraber acı bir seda ile zemine yuvarlanmıştı. Biz de yükselen benzin alevleri arasından çıkmak ile meşguldük.

Ben çıktım Müzeyyen Hanım da çıktı. Bu enkaz, zavallı mecruh arkadaşımız Eşref'i muhnik alevleri arasından bırakmıyordu. Onu da bin müşkülat ile çıkardıktan sonra baygın bir hâlde olan Eşref sırtımızda olarak bu mühlik noktadan kaçıyor ve hiç olmazsa başka vesaitle azmimizde yükselen ulvî hedefe vusul çaresini arıyorduk.**

Futbol Haberleri:

Fenerbahçe 2-Bombacılar 0

25 Mart Pazar günü Taksim Stadyumu'nda Fenerbahçe Takımı, şimdiye kadar çarpıştığı hasımların en çetini ile karşılaşıyordu.

Kuvvetli bir rüzgâr daha sabahtan etrafta toz bulutları uçuruyor. Binlerce halk uzanan saatler arasında sahanın etrafını dolduruyordu. İlk olarak Rumlar ile İngiliz polislerinin müsabakası pek heyecansız geçerken son maçın oyuncuları soyunmaya başlamıştı.

Fenerbahçelilerin bugünkü hasımları Grenadier Guards yani El Bombacıları idi. Bu takım gayet iri vücutlu oyunculardan teşekkül edip -İstanbul'a yeni geldiklerinden- İngilizlerin kupa maçlarına iştirak edememişler ise de geçen cumartesi günü Taksim'de yapılan büyük turnuvada İngiliz takımları arasında on üç sayı ile birinciliği kazanarak oyuncuları altın madalya ile taltif edilmişlerdi.

Saat 3.45 geçiyor... Rumların maçı nihayetlendi. Şimdi bütün nazarlar sahaya yeni çıkmaya başlayan oyuncularda... Evvela İngilizler, bilahare Fenerbahçeliler yeni formasıyla -alkış arasında- hasmını takip etti. Hakem Mösyö Haçopulo idi.

Para atıldı. Kaleler alındı...

Fenerbahçe rüzgârın lehinde bulunuyordu. Müsabaka başladı. İlk hamle Fener'de... Fakat İngilizler çabuk tevkif ettiler. Top ortada mütemadiyen mevkiini değiştirmek ile meşgul...

* Bilhassa firar esnasında pek çok fedakârlık eden arkadaşlarımın resimlerini bulamadığım için yalnız isimlerini derç ile iktifa ediyorum.
Sivil Tayyareci D. Fehmi Bey
Sivil Tayyareci Nurettin Bey
Sivil Tayyareci Fehmi Bey
Sivil Râsıd Basri Bey

Halk Fenerbahçelileri teşyi ediyorsa da rüzgârın altında kalan İngilizlerin pek sert hamleleriyle sayı yapılamıyor ve hatta arada şiddetli rüzgâra karşı bile Fenerbahçe kalesi tehlikeli ziyaretlere maruz kalıyordu.

Bilhassa ilk sıralarda kaleci Şekip Bey'in büyük mahareti ile Fenerbahçe bir golden kurtuldu.

Parti ilerliyor. Fenerliler sağ ve sol açıklarının vaziyetlerini değiştirmesiyle hasıl olan arızayı takdir ettiklerinden Sabih Bey yine sağ açığa ve Bedri Bey'i de sol açığa geçirdiler.

Bugün takımın muhacim hattında sol içeri mevkiinde Suat Bey bulunuyordu.

Maç devam edip dakikalar azaldıkça halkta heyecan fazlalaşıyor. Mağlubiyet sar'aları lüzumsuz asabilik tevlit ediyordu.

İki dakika kaldı. Rüzgârın lehinde bulunan Fenerbahçeliler birinci partiyi sayısız bitirmek üzere... Fakat düdük ötmeden sıkı bir akın... Düdük ile İngilizlere bir gol bırakıyordu. Yine Zeki Bey mahir harekâtı ile topu ağlar arasına yollamıştı.

İkinci devreye çıkıldı... Şimdi Fenerbahçe şiddetli rüzgârın aleyhine geçmişti. İlk hücumlar İngilizlerden başladı. Fener kalesi önünde tehlike dolaşıyor. Ve oyun tek kale vaziyetinde bocalanıp duruyordu. On dakika... on beş... Fenerliler toparlandı. Rüzgârın hasıl ettiği eksibeler arasında -Fenerbahçe müdafaasının kahramanâne gayreti ile- muhacim hatları tehlikeli akınlara başladı.

Bu mahir muhacim hattı, İngilizlerin sert müdafaasını karıştırarak kaleye yakınlaşıyorsa da nereden estiği bilinmeyen rüzgârın hasıl ettiği toz, duman arasında top... kalenin gölgesi üzerinden, kenarından akıp gidiyordu...

Fenerbahçe bu fena vaziyette hakimiyeti almış ve yine şiddetli bir akın arasında Zeki Bey mahirane ikinci sayıyı da yapmış ise de hakem tarafından sayılmamıştı.

Halecandan kısılan ağızlara yeni bir inşirah veren bu ikinci golün ofsayt ile tebdili, halkı daha fazla asabileştirmişti. Şimdi herkes mütemadiyen haydi Âlâ, haydi Zeki, bravo Yavuz, İsmet yaşa Sabih avâzesiyle yeni bir sayıya intizarda idiler. Bu intizar çok devam etmeden Alâeddin Bey karışık bacakları arasından İngilizlere ikinci bir sayı ilave eyledi.

Temaşa-gerân arasından fesleri ve hatta şapkaları bile uçuran bu sayı, gözler yaşartıncaya kadar kendilerini alkışlattırdı. Artık İngilizlerde ümit kalmamış fakat çalışmaları da hiçbir vakit eksilmemişti. Oyun aynı şiddetle nihayete kadar devam etti ve her iki kale de bir iki kere daha tehlikeli hücumlara maruz kaldıysa da neticeyi tebdil edemeden sıfıra karşı iki sayı ile bu İngiliz şampiyonu da kendilerine nazaran pek küçük oyuncular karşısında mağlup oldular.

Müsabakanın nihayetinde Fenerbahçe soyunma odasında hasımlarının vücutlarına yaptığı hasârâtı tamir ile meşgul iken memnuniyetle sahayı terk eden binlerce Türk, yaşa Fener avâzeleriyle stadyumun kalın kemeri altından bu güzel günü terk ediyorlardı.

Bugünkü maç fevkalade heyecanlı oldu. Rüzgârın fazlalığı intizamı bozuyorsa da her iki tarafın oyuncularının mahareti arasında fazla tacizde bulunamıyordu. Ve rüzgârın mazarratı yalnız seyirciler üzerinde görülüyordu. Bugünkü İngiliz Takımı şimdiye kadar Taksim Sahası'nda Türkler ile çarpışan timlerin en kuvvetlisi idi.

Bilhassa müdafaası şayan-ı hayretti. Buna mukabil Fenerbahçe, ilk partide kuvvetli rakibi karşısında büyük fedakârlık gösteremedi. Müdafaa fazla çalıştığı hâlde muhacimler çok iyi iş göremiyorlardı.

Fakat müsabakanın dakikaları ilerledikçe Fenerliler daha hâkim oynuyor. Ve didişen, çarpışan kuvvetli hasımları karşısında maharetleriyle tefevvuku alıyorlardı.

Fenerbahçe Takımı'nda:

Şekip Bey: Kaleyi iki mühim tehlikeden kurtardı. Cafer ve Hasan Kâmil Beyler kalenin önünde geçilmez bir hat teşkil etmişlerdi.

Muavin hattında evvela İsmet Bey'i kaydedelim: Çünkü bu oyuncu bugün her iki takımın en güzel oynayanı ve Fener takımının belkemiği idi. Bitmez fedakarlığı arasında pek çok hırpalandı.

Sağ ve sol muavinler ümitten fazla yararlık gösterdiler.

Muhacim hattına gelince; bu mahirane oyuncular ilk sıralarda hasımlarına karşı fevkaladelik gösteremedilerse de sonraları şayan-ı hayret akınlar ile müdafaayı asabileştirdiler. Sağdan, soldan ortalanan top Zeki, Alâeddin, Suat Beylerin arasında daima İngiliz kalesine doğru akıp gidiyordu.

Altınordu 2-HMS Diligence 0

23 Mart Cuma günü Altınordu Kulübü ile HMS Diligence Gemisi Takımı karşılaştı. Altınordulular hasmını mağlup etmek için müdafaalarına Refik Bey'i ve muhacimlerine de Galatasaray'dan Necip Bey'i almışlardı.

Müsabaka pek şiddetli olarak cereyan ediyor. Ve kulüpler topu münavebe ile hasım kalelerine kadar getiriyorlarsa da muvaffak olamadan geri geliyordu.

Altınordu müdafaasının fedakârlığı arasında İngiliz muhacemesi sayı yapmıyor fakat buna mukabil muhacimleri de hasım kalesine gol atamıyordu.

Her iki kalenin ziyaretleri arasında yirmi beş dakika bocalandı. Yirmi altıncı dakikada Necip Bey hasım kalesine ilk sayıyı yaptı. Bundan sonra ilk partinin nihayetlerine kadar kuvvetlerin neticesiz çarpışmasıyla devam edildi.

İkinci parti yine aynı vaziyette başladı ve aynı şekilde devam etti. Yalnız arada Necip Bey'in pek şahane ikinci sayısı galibiyeti daha yükseltti.

Bugünkü maçta Altınordu müdafaasının fedakarlığı arasında -her zaman olduğu gibi yine- muhacim hattının durgunluğundan bahsedeceğiz.

Necip Bey son maçlarda fevkalade muvaffak olmaya başladı. Gerek Vefa'ya karşı lig maçında ve gerek bugünkü müsabakada, bulunduğu takıma galibiyeti temin eden yegâne vücut olarak tanındı. Ümit ederiz bu çevik ve şen gencimiz yine eski hâlini iktisap edecektir.

Cuma günkü Altınordu-HMS Diligence müsabakasının geçilmez müdafileri... Refik ve Şükrü Beyler

Cuma Lig Maçları
Birinci Takımlar:

Fenerbahçe 1-Anadolu 0

23 Mart Cuma günü İttihat Spor Kulübü'nde Fenerbahçe Birinci Takımı ile Anadolu Birinci Takımı karşılaştı. Bugün her iki takımda gayet çürük olarak sahaya gelmişlerdi.

Hakem Süleymaniye'den Hikmet Bey olduğu hâlde maç vaktinden biraz geç olarak başlayabildi. İlk andan itibaren Fenerliler maçı tek kale vaziyetine dökerek şutlarını göndermeye başladılarsa da kalecinin mahareti, kale direğine mütemadi tesadüfler, topun ağlar içine girmesine mâni oluyordu. Buna Anadoluların pek fedakârâne müdafaalarını da ilave edersek herhâlde sayının pek güç yapılacağını anlatıyordu. Top, yarım saat kadar çamuru kuruyan ufak tepecikler üzerinde sıçradı, sekti.

Partinin nihayetlerine doğru Fenerliler birinci sayıyı yaptılar. Bundan sonra Anadolular da ilk defa olmak üzere Fenerbahçe'ye bir akın yapmışlar ise de hakem tarafından ofsayt cezası ile durduruldu.

İkinci parti başlayacağı esnada Anadolular sahadan hakeme itiraz ederek çekildiğinden maç Fenerbahçe galibiyetiyle bırakıldı.

Cuma lig maçlarında: Süleymaniye-Hilal Birinci takımları

Süleymaniye 2-Hilal 1

İkinci maç Süleymaniye-Hilal Birinci takımları arasında icra edildi. Hakem Fenerbahçe'den Sabih Bey idi.

Müsabakanın ilk sıralarında her iki takım da pek fazla çalışıyor ve kuvvetler müsavi nispette mütemadi hücumlarını birbirine havale ediyordu. Hilal ve Süleymaniye kalesi daimî tehlikeleri atlatırken müdafiler de pek ziyade gayret gösteriyorlardı. Her iki taraf da sayı yaptırmamak ve sayı yapmak için yaptıkları fedakârlık arasında ceza vuruşundan Hikmet Bey Süleymaniye hesabına ilk sayıyı kaydetti.

Şimdi nöbet Hilal'e gelmişti. Fakat yaptığı sıkı hücumlar, kale önündeki mühim fırsatlar... acele yüzünden hep kaçıyor ve müdafi Orhan Ahmet Beylerin muntazam karşılamalarıyla iade ediliyordu.

İkinci partiye çıkıldığı zaman oyun şiddetini muhafaza etmekle beraber Süleymaniye daha sıkı hücumlara başlamış idi. Soldan ortalanan top Hilal aleyhine atıldığı zaman takımın en kahramanı Sadi Bey ile müdafi Ertuğrul Beylerin çalışmalarıyla neticesiz kalıyor ve böylece oyun uzayıp gidiyordu.

Devrenin yirmi beşinci dakikasına doğru Süleymaniyeliler, kornerden atılan topu yine Hikmet Bey tarafından ikinci olarak hasım kalesine soktular.

Hilal bundan sonra daha ziyade gayrete gelerek aradaki farkı eksiltmek için maçın nihayetlerine doğru hasımlarına bir sayı yaparak maçı bir, iki ile nihayetlendirdiler.

Bu haftalarda Muhtelit Takımımız ve büyük kulüpler ile çarpışmaya gelecek olan Çekoslovak Futbol Takımı (X) 337 senesinde Fenerbahçe Takımı'nda oynayan Rus Baldin

İkinci Takımlar:

Anadolu 1-Fenerbahçe 6

23 Mart Cuma günü Kadıköy'ünde icra edilen ikinci takım maçlarından Anadolu ile Fenerbahçe müsabakasında bire karşı altı sayı ile Fenerbahçe İkinci Takımı galip gelmiştir.

Süleymaniye 1-Hilal 1

Aynı günde yapılan Süleymaniye-Hilal İkinci takımları müsabakası da tarafeynin gayretleri arasında bir bire berabere nihayetlenmiştir.

Geçen Haftaki Mektepliler Maçları

Geçen perşembe günü icra edilecek Mektepliler maçları Barbaros Hayrettin ihtifaline mekteplerin iştiraki münasebetiyle icra edilememiştir.

Mühim Bir Müsamere

9 Nisan Pazartesi günü Taksim Stadyumu'nda mühim bir müsamere icra edilecektir. Müsamerede 200, 400, 800 metre sürat ile 1.500, 5.000 metrelik mukavemet ve 10.000 metrelik bisiklet koşuları yapılacaktır. Atletik müsabakalardan sonra da ecnebiler arasında mühim bir futbol maçı icra edilecek ve yarışlarda kazananlar madalyalar ile taltif edileceklerdir.

Yarışlara dâhil olmak isteyenler şimdiden stadyum idaresine müracaat edebilirler.

Makriköy Spor Kulübü'nden gönderilmiştir.

22 Mart 39 Perşembe gecesi Makriköy'ünde icra edilen müsamere ile Makriköy Spor Kulübü'nün alakası yoktur. Mezkûr müsamerenin mürettibi İstiklal İdman Yurdu olduğundan bera-yı tavzih arz olunur.

Makriköy Spor Kulübü Reisi Mehmet

Geçen cuma günü Altınordu-HMS Diligence Gemisi Takımı müsabakasında iki sayı yapan Necip Bey hasımları arasında top peşinde

Bu Haftaki Mektepliler Maçları

1.20 Süleymaniye-Fenerbahçe üçüncü takımları
2.25 Tıbbiye-Baytar
3.30 İki İngiliz takımı arasında bir maç

Gelecek Haftanın Maçları

1.20 Ticaret-Galatasaray
2.25 Bahriye-Beşiktaş Sultanîsi
3.30 İki İngiliz takımı arasında bir maç

Mektepliler Liginin İçtimaı

Bu perşembe günü Taksim Stadyumu'nda saat üç ile üç buçuk arasında Mektepliler ligine iştirak eden grupların murahhasları içtima edeceğinden vakt-i muayyende hazır bulunması rica olunur.

Beylerbeyi Terbiye-i Bedeniye Kulübü'nden gönderilmiştir.

"*Spor Âlemi* Mecmuası Müdüriyeti'ne

Efendim

Bir müddet-i muvakkate için tatil-i faaliyet eden Beylerbeyi Terbiye-i Bedeniye Yurdu bu kere be-tekrar faaliyetine atıldığından ol vecihle muhterem mecmuanızla ilan-ı keyfiyet olunması rica olunur.

Kâtib-i Umumî

Spor Âlemi: Gençlerimize muvaffakiyet temenni ederiz.

Güreş Müsabakaları

23 Mart Cuma günü akşamı saat üç buçukta Taksim'deki Sporting Palas'ta *Türk İdman Mecmuası* refikimiz tarafından güreş şampiyonluklarına başlanılmıştır.

Bu müsabakalara dâhil olan gençlerin hemen hepsini Haliç Fener Kulübü teşkil edip Türk Gücü, Beşiktaş, Anadolu gibi güreşçi yetiştiren diğer kulüpler iştirak etmemişler gibi idi.

Müsabıklar arasında hafif sıklete; Haliç Fener'den Şerafettin, Niyazi, Sadullah... Kumkapı'dan İrfan Beyler...

Yarım ağıra; Haliç Fener'den Dürri, Vehbi... Fenerbahçe'den Seyfi Beyler...

Yarım Vasata; Yalnız Haliç Fener'den Cemal Bey, vasat sıklete de; yalnız Anadolu'dan Sadullah Bey dâhil olduklarından rakipsiz kalmışlardı.

Bu ilk müsabakada hakem heyeti mevkiinde birçok kıymetli şahsiyetler görünüyordu. Birinci maç İsmail Hakkı Bey'in hakemliği ile hafif sıkletten Haliç Fener'den Şerafettin ve Niyazi Beyler arasında icra edildi. Müsabaka heyecanlı ve gayet muntazam cereyan etti. Neticede 25'inci dakika Niyazi Bey galip geldi.

İkinci maç yine hafif sıkletten Haliç Fener'den Sadullah Bey ile Kumkapı'dan İrfan Bey arasında yapıldı. Bu müsabaka da pek merakla takip edildi ve ilk devrenin 11.5'inci dakikasında Sadullah Bey kazandı.

Üçüncü maç yarım ağır sıkletler arasında yapılıp bunda da Haliç Fener'den Vehbi Bey'le Dürri Bey karşılaşmışlardı. Maç pek sıkı başladı. Dürri Bey, Vehbi Bey gibi bir idmancıyı altı, yedi aylık mesaisi arasında rakip olarak çıkarttığından dolayı şayan-ı tebriktir. Vehbi Bey muntazam vücudu, kavi pazılarıyla bize istikbalde pek çok ümitler veriyordu...

Maç başladı, ilk devrenin heyecanlı geçen dakikaları arasında Vehbi Bey hasmını iki kere mağlup etti ise de ihtimal hakem tarafından görülmediğinden müsabaka devam ettirildi ve bu mağlubiyet anları yalnız temaşa-gerler üzerinde ufak bir iz bırakarak geçti. Nihayet devre istirahati geldiği zaman pek garip bir hüküm ile Dürri Bey'e mağlûbiyeti bildirildi. Hâlbuki bizce mağlûbiyet, dakikasında, saniyesinde tebliğ edilmelidir. Bu yalnız güreşte değil bütün sporlarda da böyledir ve buna Dürri Bey gayet muhik olarak itiraz etti. Bu itirazında da pek haklı idi. Yalnız fazla asabileşmesi muvafık değildi... Herhâlde mağlup olsa da verilen bu karar pek yanlış tefsirlere yol açabilecek vaziyettedir. Bu maç hakkında hakem heyetinin hususî fikirlerini dinlemek herhâlde daha muvafık olacaktır.

Güreşçi Yusuf'un Yeni Maçı

Geçen sayılarımızda Joe Stecher ile rövanş maçını yapacağı yazılan Amerika'daki kahraman güreşçimiz Yusuf hakkında tafsilat ve resimler gelecek sayımızdadır.

Çekoslovak Takımı'na Bu Haftalarda İntizar Olunuyor

Geçen nüshamızda Çekoslovak Futbol Takımı'nın İstanbul'a millî takım ve bazı büyük kulüpler ile çarpışmak üzere federasyon tarafından getirilmesini tebşir etmiştik. Prag'dan mecmuamıza gelen hususî bir mektupta bu takımın kuvveti hakkında son oyunları yazılıyor. Bunlardan biri Sparta Kulübü'yle yapılmış neticede ikiye karşı üç sayı ile Sparta kazanmış, diğeri de Victoria Kulübü'yle icra edilmiş ve bunda da Çekoslovak Takımı üçe karşı dört ile galip gelmiştir.

Bu takımın Avrupa'da turne yapmaya çıkması dolayısıyla herhâlde gayet kuvvetlidir. Oyunculardan yedisini Çekoslovaklı ve beşini de Çekoslovaklı Rus teşkil ediyor.

Takımda 337 senesinde Fenerbahçe Kulübü'nün oynayan Rus, Baldin de vardır.

Herhâlde pek yakında gelmesine intizar olunan bu mühim takım İstanbul'da altı gün kalacak ve müsabakalar da cuma, pazar ve salı günü yapılacaktır. Maçlardan birinin Muhtelit Takım, birinin Fenerbahçe ve üçüncüsünün de Altınordu veya Galatasaray Kulüpleriyle yapılacağı zannediliyor.

Geçen çarşamba günü çekilen telgrafa salı akşamına kadar cevap gelmemiştir.

İdman Cemiyetleri İttifakı Heyet-i Umumiye'yi Davete Karar Verdi

Atletik İdmanlar Federasyonu tarafından vuku bulan şikâyet üzerine İdman Cemiyetleri İttifakının 6 Nisan Cuma gününe Heyet-i Umumiye'yi davete karar verdiğini haber aldık. İntihâbâtın arzu edildiği vecihle olmaması bilhassa alakadarânın kongrelere gelmemelerinden ileri geldiği cihetle bu hususta mütehassıs ve murahhaslarımızın bir ihmal göstermemeleri idmancılığımızın tekamülü nokta-i nazarından şayan-ı arzudur.

Mahal ve saat-i içtima bilahare ilan edilecektir.

Garp Haberleri:

M. Suat

Siki'nin Mağlûbiyeti

17 Mart'ta Dublin'de icra edilen Siki-Mc Tigue müsabakasında hakem heyetinin kararı üzerine Mc Tigue galip ilan edilmiştir. Müsabaka 20 rauntluk olup sonuna kadar devam etmiştir. On sekizinci raunda kadar galibiyet Siki'de idi. Mütemadiyen hücum ediyor ve çevikliği sayesinde pek az yumruk yiyordu. Üç son raunt, Mc Tigue lehinde cereyan etmiştir. On sekizinci rauntta Siki üç müthiş yumruk yemişse de hemen kendisini toplamıştır. Siki antrenmansız olduğu hâlde en büyük şampiyonlara yakışacak bir surette dayanıklılık göstermiş fakat hakemin kararı herkesi hayrette bırakmıştır.

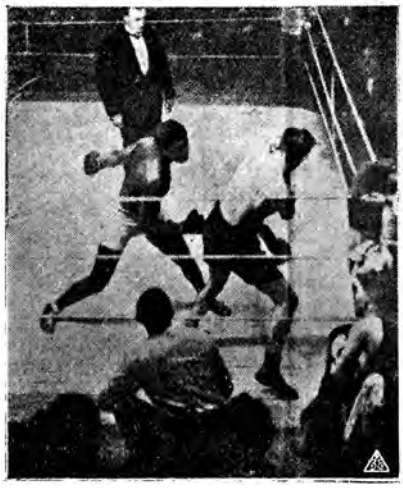

Siki-Mc Tigue maçında

Maçtan sonra:

Siki düşünüyor. Hakemin kararına bir türlü akıl erdiremiyor ve diyor ki:

- Ben kendimi büyük bir farkla galip zannediyordum. Her istirahat devrinde menajerlerim benim galip olduğumu söylüyorlardı. Hiçbir zaman tehlikede değildim bir daha yabancı bir ringde oynamayacağım.

- Carpentier ise; Beckett ile beraberdi: Siki'nin büyük bir farkla galip geldiğini söyle[miş] ve hakemin kararına müteaccip olduğunu ilave etmiştir.

- Mc Tigue pek memnun görünüyor... Beyanatında "hayatımın en sıkı oyunu oldu. Lakin renkli boksörlerden olan tecrübem sayesinde galip geldim." demiştir.

- Beckett "taaccüp ediyorum, hiç düşünmeden Siki galiptir diyordum."

- Siki'nin menajeri Brouilhet pek mahzun, zavallı menajer...

Diyor ki: "Siki'nin galip gelmesi için ancak Mc Tigue nakavt olmalı idi..."

Siki'nin Unvanları

Siki-Mc Tigue maçı şampiyonluk müsabakası olmadığı için Siki'nin unvanları Mc Tigue'a geçmemiştir.

Amerika Futbol Takımı

İki Amerikan futbol takımı Avrupa'ya turne yapmaktadırlar. Turne İspanya'dan başlayacak ve Fransa, Belçika, Prag'a kadar devam edecektir. Merkezi Amerika ve Meksika, birinci defa olarak Avrupa'ya futbolcu gönderiyorlar.

Belçika-Fransa

11 Mart Pazar günü Paris'te 10.000 seyirci huzurunda icra edilen Belçika-Fransa Ordu takımlarının maçında Belçikalılar bire karşı iki sayı ile galip gelmişlerdir.

Amatörlerin Profesyonellere Galebesi

Amatör Tenisçi Cochet, hocası olan profesyonel Darsonval'i 6-3; 6-2; 6-8; 6-2 sayı ile mağlup etmiştir.

Çekoslovak Takımı'nın İstanbul'a gelmesi için tavassutta bulunan, şehrimizdeki Rus oyuncularından Andrief

Bisiklet Koşusu

İkinci New York altı günlük bisiklet yarışını Goullet-Grenda Takımı kazanmıştır. Takım 144 saatte 4.034 kilometre 684 metre mesafe kat etmiştir.

Dempsey'e Yeni Bir Rakip

New York 13 Mart -Arjantinli ağır sıklet Luis Firpo, Bill Brennan'ı 12'nci rauntta nakavt etmiştir. Yediği yumruğun tesiriyle Brennan'ın dimağı zedelenmiş ve kendisi hemen hastane nakledilmiştir.

Firpo galibiyetten sonra beyanatında: Dünya şampiyonluğu için Dempsey'le karşılaşmaya hazır olduğunu ilave etmiştir. Arjantinli spor meraklılarından bazıları Luis Firpo ile karşılaşması için, Dempsey'e 750.000 dolar teklif etmektedirler. Bakalım Dempsey bunu da reddedecek mi?

Carpentier Antrenmanına Başladı

Fransız Boks Federasyonu'nun kararı vecihle, Carpentier 11 Eylül'de Fransız laboratuvarları menfaatine icra edilecek olan Carpentier-Siki rövanş müsabakasına hazırlanmak için, antrenmanına başlamıştır. Sporting Club de France'da Gus Wilson idaresi altında Carpentier her gün 50 dakika idman yapıyor. Kum torbası, *punching ball* ve 3 raunt gayet seri bokstan sonra bir soğuk duş ve masajını yaparak otomobiline binip gidiyor.

Bakalım Bu Maçı Kim Kazanacak?

Bilardo Şampiyonluğu

15 Mart'ta New York'ta icra edilen bir maçta geçen senenin şampiyonu Willie Hoppe hasmı Jack Schaefer'i mağlup ederek dünya şampiyonluğunu muhafaza etmiştir. Willie Hoppe 500 sayı yapmış, Schaefer ise 347 sayı yapabilmiştir. Lakin Willie Hoppe'un elde ettiği en yüksek seri 110 iken, Summer(?) bir defa da 244 sayı yapabilmiştir.

Gazeteciler Müsabakası

Paris'te umum gazetelerin spor muhabirleri arasında icra edilen yarışlar pek mükemmel olmuştur. 20 kilometre bisiklet yarışını *L'Intransigeant* gazetesi muhabiri Allen Robert; 8 kilometre *cross country* yarışını *Jurnal* gazetesinden Philippe; 8 kilometre yürüyüşü *Bonsoir* gazetesinden Bontan kazanmıştır. Yarışlardan sonra *L'Auto* gazetesinde umum koşuculara bir ziyafet verilmiştir.

Lenglen'in Yeni Bir Galibiyeti

Nice'de icra edilen müsabakada Matmazel Lenglen eski hasmı olan Mrs. Mallory'yi 6-0; 6-0 ile mağlup etmiştir.

Criqui'nin Azimeti

Eugène Criqui ve menajeri Eudeline, 17 Mart'a Amerika'ya müteveccihen hareket etmişlerdir. Malumdur ki Criqui Amerika'da dünya şampiyonluğu için Johnny Kilbane ile dövüşecektir...

Hokey

17 Mart Cumartesi günü 2.000 kişinin huzurunda Fransa Hokey Takımı, İsviçre Hokey Takımı'nı iki sayıya karşı üç sayı ile mağlup etmiştir...

Acaba Kim Haber Vermiş?

İstanbul'dan *L'Auto* gazetesine: "Güreş için Türk atletleri arasında yeniden büyük bir rağbet uyanmıştır. Son bir maçta İrfan ve Sadullah Beyler berabere kalmışlar "Kâmil Bey de Ruhi Bey'i mağlup etmiştir."

Spor Âlemi- "Bu maçlar acaba biz de yapıldı mı?"

İngiltere-Belçika Maçı

18 Mart'ta Londra'da büyük bir kalabalık huzurunda Belçika Amatör Futbol Takımı ile İngiliz Amatör ve Profesyonel Muhtelit Futbol Takımı arasında icra edilen maçta İngilizler bire karşı 6 sayı ile galip gelmişlerdir.

İngiliz Takımı'nın biri amatör diğerleri ise profesyonel idi. Maçın birinci *halftime*ında İngilizler iki sayı Belçikalılar da bir sayı yapmışlarsa da ikinci *halftime*da İngilizler büyük bir tefevvukla oynayarak dört sayı daha atmışlardır.

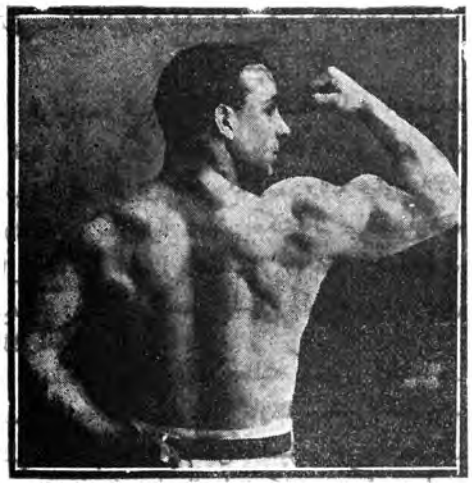

Makriköy müsameresinde gülle kaldırmada pek çok alkışlanan Cemal Bey

Anadolu'da Spor Âlemi:

İzmit'te Son Futbol Maçı

İzmit'te Tersane bahçesinde yapılan son futbol maçı meraklılar üzerinde iyi bir tesir bırakarak geçmiştir.

Sahanın bir tarafını siyah-sarı, diğer tarafını yeşil-beyaz renkler işgal ettiği zaman halkta halecan fevkalade idi.

Zabitan ve Kocaeli takımları arasında icra edilen bu maçın ilk devresi neticesiz ayrılırken ikincide birbirini takiben yapılan iki sayı Zabitan Takımı'nı galip mevkie getirdi. Kocaeli Yurdu da hasmından geri kalmayarak faulden ilk sayı ve Refik Bey'in gayretiyle de ikinci sayılarıyla karşıladılar. Müsabakanın nihayetlerine doğru da üçüncü bir sayı ile müsabakadan galip olarak ayrıldılar.

Ankara-İstanbul Takımı karşılaşacak mı?

Ankara Türk Gücü tarafından İstanbul'dan bir takım getirilmesi hususundaki edilen teşebbüs, Ankara mahafilinde ehemmiyetle telakki olunuyor. Hatta geçenlerde yapılan birlik içtimaında İstanbul'dan gelecek takıma karşı çıkarılacak muhtelit tim bile görüşülmüştür. Bu davet Fenerbahçe ile Galatasaray Kulüplerinden birine yapılacağı zannediliyor.

- Geçen cuma günü -eski Ankara Türk İdman Birliği heyet-i idaresi istifa ettiğinden- yeni intihâbât yapılmış ve riyasete Sultanî müdürü Münif Kemal, kâtib-i umumiliğe Sultanî Terbiye-i Bedeniye muallimi Ekrem, idare müdürlüğüne Sanatkârân Gücü'nden Mustafa ve azalığa da Talimgâh'tan Hıfzı, İdman Yurdu'ndan Nuri Beyler intihap edilmişlerdir.

Konya'da Spor

Konya'da, yakında Türk Ocağı'nın faaliyeti arasında bir futbol birliği teşekkül edecek ve hakiki futbol şampiyonlarını tefrik edecektir. Birlik heyeti mülazım Bedri, Süreyya Beyler ile ve bazı mekteplerin murahhaslarından ibaret olan azalarıyla içtimalarını akdetmişlerdir. Ümit ederiz ki geçen sene olduğu gibi bu birlik heyeti ilk içtimaıyla kalmaz.

Sultanî izcileri de faaliyete geçmiş, ilkbahar müsabakalarına her türlü fedakarlıklarla hazırlanmaya başlamışlardır. Bir şayiaya nazaran tatil vakti yaya olarak Ankara'ya ve oradan İstanbul'a geleceklermiş. Geçen cumalarda Sultanî ve Darulmuallimîn Birinci takımları arasında yapılan müsabaka sıfır sıfıra berabere neticelenmiştir. Ondan sonraki günün en mühim maçı olan İdadi-i Askerî, Topçu Talimgah takımları da yine sıfır sıfıra beraber neticelenmiştir.

Futbol Maçları

26 Mart Cuma günü Halıcıoğlu Topçu Mektebi önündeki sahada Haliç İdman Yurdu Kulübü'yle Bahriye Gedikli Mektebi Birinci ve İkinci takımları çarpışmışlardır. Birinci takımlar müsabakasının ilk partisi berabere devam edip ikinci de Bahriyeliler bir sayı yaptılarsa da Haliç Takımı kabul etmediğinden sahayı terk etmişlerdir.

İkinci Takım maçlarında sıfıra karşı iki sayı ile Bahriyeliler galip gelmiştir.

Bahriye Gedikli İkinci Futbol Takımı

Şehrimizdeki İngilizlerin Maçları

20 Mart: HMS Ceres 0-Pegarsis 4
22 Mart: Marlborough 4-Byron 0
24 Mart: Cardiff 2- Calypso 2

Alemdar Sinemasında
"Hint Mezarı" filminden daha heyecanlı ve daha muhteşem bir şaheser-i muazzam
Firavunun Mezarı
Cihan artisti ve "dünyanın en güzel adamı" namıyla maruf Harry Liedtke tarafından
Son 6 kısım

Kemal Bey Sineması'nda
Meşhur sportmen sanatkâr Eddie Polo tarafından
Cesaret Kralı devam ediyor

Ali Efendi Sineması'nda
Türk Cihan Pehlivanı Ali Yusuf tarafından temsil edilen
Korkunç Çöllerde devam ediyor.

Makriköy Müsameresi

Geçen perşembe günü akşamı Makriköy'ünde İstiklal İdman Yurdu tarafından bir gece müsameresi tertip edilmiştir. Müsamereye İstanbul'dan birçok gençler geldiği hâlde maatteessüf programda isimleri yazılan amatörler iştirak edemediler.

Yoksuzluk arasında Makriköy'ünün bu çalışkan gençleri eldeki mevcutları ile mümkün olan numaraları icra ettirdiler.

Müsamereye İstiklal Marşı'yla başlanıldı. Ve müzik, zeybek dansları arasında Cemal Bey tarafından gülle kaldırma, iki çift güreş ve bir de boks yapıldı.

Galatasaray Kulübü'nün Cuma Günkü İçtimaı

Galatasaray Kulübü cuma günü saat bir buçukta Galatasaray Mekteb-i Sultanîsi'nde umumî içtimaını akdetmiştir. İçtimaa federasyon reisi Ali Sami Bey riyaset etmiştir. Yapılan kurada reis-i hamiliğe sadr-ı esbak merhum Sait Halim Paşa'nın mahdumu Prens Halim Bey, reis-i fahriliğe Galatasaray Mektebi müdürü Faik Bey, heyet-i idare riyasetine sabık reis Yusuf Ziya, kaptan-ı umumiliğe Emin Bülent, riyaset-i saniyeye Mahir, veznedarlığa Sadık ve kâtib-i umumiliğe de İhsan İpekçi Beyler intihap edilmişlerdir. Nizamnameyi tadil için de Ali Sami, Yusuf Ziya, Emin Bülent, Hüseyin ve İhsan İpekçi Beylerden mürekkep ayrıca bir komisyon intihap edilmiştir.

İtizar

Geçen haftaki ikinci takım lig maçlarında Altınordu-Darüşşafaka maçında bire karşı iki ile Darüşşafaka galip geldiği hâlde sehven Altınordu yazıldığından ve aynı nüshada mecmuamızın tertip ettiği mukavemet koşusunda ikinciliği kazanan Rıza Bey yerine Mehmet Bey yazıldığından tashih ile arz-ı itizar olunur.

Patenli Hokey Maçları

19 Mart: Airforce-İtalyanlar maçında hakeme itiraz kabul edildiğinden tekrar yapılacaktır.

23 Mart: J. Ş. K. İngiliz Takımı gelmediğinden Sporting galip addedilmiş ve Galatasaray ile yaptığı hususî müsabakasında bire karşı altı ile mağlup olduktan sonra ikinci devrede sahadan çekilmiştir.

Yeni bilmecemiz:

Hangi Mevki

Birçok defa şu suallere maruz kalmaktayız:

1. Bir futbol takımında en kolay mevkii hangisidir?

2. Hangi mevkide daha ziyade göze çarpmak mümkündür?

3. En güç mevkii hangisidir? Kâri ve oyuncu, herkesin bu üç suale cevap vermesini rica ederiz. Öyle zannediyoruz ki gelecek olan cevaplar bize eğlenceli bir münakaşa kapısı açacaktır.

Kura ile birinciye 10, ikinciye 5, üçüncüye 2 spor kartpostalı ve birer **Carpentier'in Hatıratı** verilecektir.

Cevaplar Nisan on beşine kadar gönderilebilir.

Foto Türk

Namıyla Divanyolu'nda yeni bir fotoğrafhane küşat edilmiştir. Bir Müslüman müessesesi olan bu fotoğrafhanenin çıkarmış olduğu resimler hakikaten bizi Beyoğlu fotoğrafhanelerine müracaat külfetinden müstağni bırakacak derecede nefis ve o nispette sanatkârane olmakla beraber hem de rakiplerine nispetle daha ucuzdur. Müessislerini takdir ve kârilerimize bilhassa buraya müracaatı tavsiye ederiz.

Bir Muvaffakiyet!

Oto-Spor Müessesesi

Dasira ve Şürekası

Galata'da Voyvoda Caddesi'nde 54 numarada -Bank-ı Osmanî kurbu- tesis ve küşat edilen bu mağaza en büyük fabrikalardan getirttiği mükemmel spor levazımını her türlü rekabetten hariç bir fiyatla mevki-i füruhta vazetmiştir.

Kulüpler ve cemiyetler için hususî şerait

Bisiklet ve otomobil levazımı, zengin takımlar, meşhur Bosch markalı manyeto, buji, teçhizat ilh... gibi makinelerin umumî deposu.

Michelin Cable

(Otomobil lastikleri pek ehven fiyatlarla)

- Mağazamız transitte yahut gümrükten çıkmış olarak süratle icra edilen sağlam siparişler de deruhte eder.

Taksim-Pangaltı Caddesi'nde [Amerikan Garajı'nda] Muallim Mehmet Ali Bey idaresinde

Ders &&&& Millî Şoför Mektebi &&&& Talim

Türkiye Büyük Millet Meclisi hükümetince musaddak talimatnameye tevfikan ruhsat-ı resmiyeyi haizdir.

Her nev gaz motor, otomobil, traktör ve âlât-ı ziraiye dersleri vardır.

Yedinci Devre-i Tedrisiye derslerine nisan iptidasında başlanacaktır. (Telefon: Beyoğlu 2763) Tedrisat Türkçedir. Yalnız cuma ve pazar sabahı 10'dan 12'ye kadar ders ile üç buçuk ayda ikmal olunur.

Fakat gündüz gelemeyenlere, cumartesi ve salı akşamları 5'ten 7'ye kadar ders verilir.

Âlât-ı ziraiye dersleri bilâ-ücret ve ihtiyarîdir. Cuma günleri bade'z-zeval talebeden arzu edenler dâhil olur.

Tamirat işleriyle her gün meşgul olmak isteyen talebeye münasip garaj ve fabrikalar bulunur.

Müdavimlere karada ve denizde kullanılan gaz motorlar, otomobiller ve ziraat traktörleri mükemmel öğretilir. Ziraat derslerinde toprakların evsafı, suni gübreler, tohum ihzarı ve hafriyat usulleri tarif edilir.

Âlât-ı ziraiye derslerinde muhtelif aletlerin tarz-ı imal ve usul-i istimalini izah için talebe önünde (pulluklar, tırmıklar, tohum, çayır, orak, harman makineleri ve traktör bulundurulur).

Otomobil talimleri yaptırılır. Muayyen talimlerde lastik benzin için (talebeden ücret alınmaz) mektebin mecmu ücreti kırk beş liradır; fakat üç taksitte alınır. Ve diğer kolaylıklar da yapılır. Mektebe girecek zevat, nisan, ağustos, kânunuevvel iptidalarında müracaat etmelidir.

Asar-ı Münteşire:

İki Çocuğun Devr-i Âlemi

Bilcümle mekâtib hey'at-ı tedrisiyesiyle evliya-yı muhtereme-i etfâle:

Memalik-i mütemeddinenin her köşesinde, içlerinden pek büyük âlimler, fen adamları, dâhiler, sanatkârlar yetişecek yavruların millet ve vatan için müsmir hayata atılmaları esâsâtını ihzar için, biliyorsunuz ki, son derece fedakarlıklar yapılıyor... Mektepler, küçük dimağlarda ve medeniyet nurlarını parlatan birer memba-ı irfandır. Fakat, mektep kitapları mûcez olmaları itibariyle ve muallimler, ders saatlerinin mahdudiyetinden dolayı talebeye pek mufassal malumat ve izahat veremezler.

İşte, bu noksanı telafi maksadına mebni, memâlik-i mütemeddinede, çocukların her hususunda daha fazla malumat sahibi olmaları esasını temin için onların boş vakitlerinde okuyacakları ve anlayabilecekleri açık bir lisan ve ifade ile birçok fennî, ilmî, ahlakî, tarihî küçük kitap ve risale neşredilmektedir ki, devr-i meşrutiyeti müteakip bizde de böyle bir fikr-i arzu uyanmıştır.

Ahiren, Jean de La Hire namında, "Çocuk Edebiyatı"nın en büyük muharrirlerinden biri, iki çocuğa kıtaat-ı cihanı gezdirerek onları, coğrafî, ilmî, fennî, tarihî, tabiî öyle sahneler üzerinde yürütüyor ki, bizde, değil küçükler, hatta büyükler bile bunları seve seve okumak mecburiyetindedirler. Çünkü, son derece meraklı ve görmedikleri, işitmedikleri şeyleri öğreneceklerdir.

İşte; bu eseri okumakla, talebe, mektepte gördüğü derslere ait daha mufassal ve hakiki malumatı öğrenecek; coğrafyada yalnız isimlerini öğrendikleri memleketlerde yaşayacak; oraların ahval, adat ve ahlakına, medeniyetine, sanayiine kesb-i vukuf ve fennin havârik-i terakkiyâtını bütün teferruatıyla müşahede edecek; tarih ve ulum-i tabiiyenin en canlı sahifelerini sinema seyreder gibi okuyacak; hülasa, ilmen, irfanen, ahlaken pek yükselecek, fıtrî istidat ve kabiliyeti inkişaf eyleyecektir...

Eser, bu nokta-i nazarda muhterem hey'at-ı tedrîsîn ve evliya-yı etfâlin vezâif-i talimiyelerini son derece teshil edeceği cihetle vatan ve milletin teali-i şan ve şerefine hadim olmak için yetiştirmeye sarf-ı nakdîne-i hayat ettikleri yavruları bu gencine-i ilm ve fenden müstefit olmaya sevk ve teşvik etmek muhterem muallimlerle ebeveynlere müterettip bir vazifedir.

Bu eser pek yakında İkbal Kütüphanesi tarafından neşredilecektir.

Sene 4

SPOR ÂLEMi

Numara 27

Geçen pazar günkü çarpışan Galatasaray-İngiliz Yıldırım takımları

Foto: Ferit İbrahim *(Spor Âlemi)*

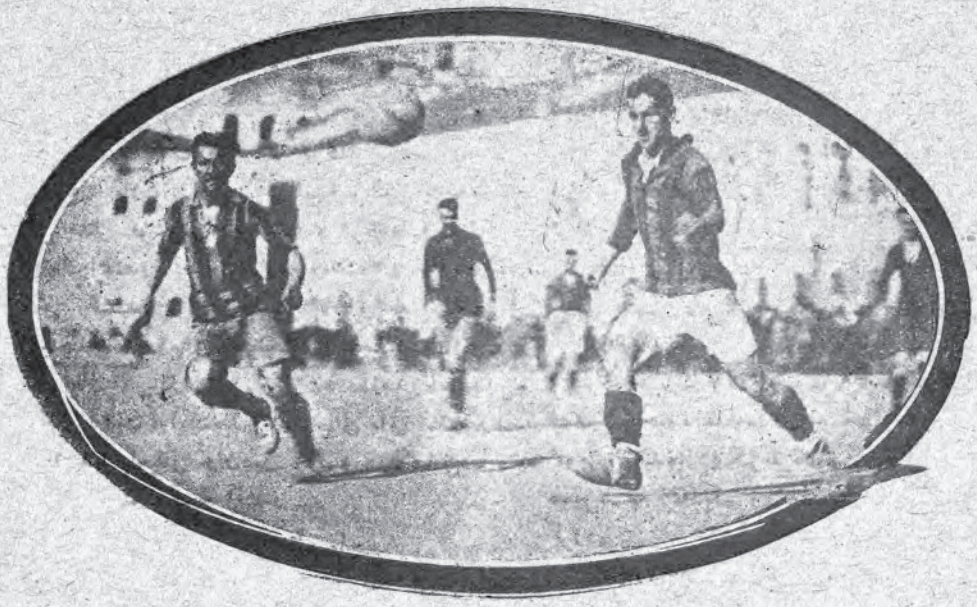

Galatasaray-İngiliz Yıldırım Takımı müsabakasında Necip ve Ekrem Beyler

Foto: Ferit İbrahim *(Spor Âlemi)*

Garp Haberleri:

M. Suat

Carpentier-Mctigue Maçı

Londra'dan gelen bir telgrafa göre, Major Arnold Wilson ile Descamps arasında bir kontrat imzalanmıştır. Bu kontrat 17 Mayıs'ta Londra'da Carpentier ile Mctigue maçına ait olduğunu söylüyor.

Fransa Boks Şampiyonlukları

24 Mart Cumartesi günü Paris'te iki şampiyonluk maçı icra edilmiştir. Bunlardan birincisi Fred Bretonnel ve Poutet arasında Fransa hafif sıklet şampiyonluğu için icra edilmiş ve Bretonnel sayı hesabıyla galip gelerek Fransa hafif sıklet şampiyonu olmuştur. İkinci maç ise Francois Charles ile Prunier arasında vasat sıklet şampiyonluğu için yapılmış bunda da Francois Charles galip gelmiştir.

Yeni Fransa şampiyonu Bretonnel 17 yaşındadır.

Oxford-Cambridge

14'ncü Oxford-Cambridge kayık yarışını 2/4 uzunlukla Oxford Takımı kazanmıştır. Sabahtan Thames Nehri sahili binlerce halk ile dolmuştu. Seyircilerin adedi bir buçuk milyondan fazla tahmin ediliyordu. Oxford'un bu zafer ile 40'ıncı galibiyeti oluyor.

Beş Milletler Koşusu

25 Mart Pazar günü Fransa'da icra edilen beş Milletler Koşusuna Fransa, İngiltere ve Belçika iştirak etmiştir. Takım itibariyle Fransa 43 sayı ile birinci gelmiştir. İkinciliği 76 sayı ile İngiltere üçüncülüğü 112 sayı ile Belçika, üçüncülüğü de 113 sayı ile İskoçya kazanmıştır. Birinci 58 dakika 11 saniyede İngiliz Blewitt, ikinciliği İskoçyalı McIntyre, üçüncülüğü Belçikalı Vandenbroele ve dördüncülüğü de Fransız Gaston Heuet almıştır.

Olimpik-Red Star Maçı

25 Mart'ta Fransa'da icra edilen bu futbol maçı pek karışık olmuş ve olimpik oyuncuları hakemin pek haksızca bir cezasını protesto etmek için oyunu terk etmişlerdir. Bunun üzerine başka bir hakemle oyuna devam edilmiş lakin bu hakem de Red Star'a karşı haksızlık etmiştir. Oyun böyle her iki tarafın asabi haykırışları arasında berabere neticelenmiştir.

İtalya'daki Boks Maçları

Frattini-Ted Moore maçında Frattini on birinci rauntta müsabakayı terk etmek suretiyle mağlup olmuştur.

- Milano-San Remo, bisiklet yarışını Girardengo kazanmıştır.

- Tayyare ile Dünya sürat rekorunu Amerikalı Miralay Leo Heffernan saatte 403 km kat etmek suretiyle kırmıştır.

Şehrimizdeki İngilizlerin Maçları

26 Mart: Pegarsis 0 - Campbell 2
27 Mart: Marlborough (Bahriye) 2 - HMS Diligence 2
27 Mart: Marlborough (Silah Endaz) 0 - Pera 3
28 Mart: Hugçent(?) 2 - İngiliz Polisler 3
28 Mart: Campbell 0 - Coldstream Guards 2
29 Mart: HMS Diligence 0 - Calypso 7
31 Mart: HMS Diligence 0 - Coldstream Guards 2
31 Mart: Pegarsis 0 - Calypso 2

Büyük Müsamere 9 Nisan'da İcra Ediliyor

9 Nisan Pazartesi günü Taksim Stadyumu'nda atletik müsabakalar icra edilecektir. Bu müsabakalara bütün milletlerden atletler iştirak edeceğinden netice herhâlde heyecanlı olacaktır. Gençlerimizin bu güzel günü kaçırmamalarını tavsiye ederiz.

Program: 200, 400, 800, 1500, 5000 metre (koşular) 1000 metre (bisiklet) mühim bir futbol maçı

(Gönderilmiştir)

"*Spor Âlemi Mecmuası* Müdüriyet-i Âlî'sine

Muhterem Efendim

Mecmuanızın 27 Mart 39 tarihinde intişar eden nüshasında Galatasaray Terbiye-i Bedeniye Kulübü içtima-i umumisi hakkında yazdığınız fıkrada sehven vukua geldiğinden hiç şüphe etmediğim bir yanlışın mevcut bulunduğunu gördüm.

Reis-i hamimiz Prens Halim Bey, Prens Fahri Faik Bey yazıldığı gibi kura neticesinde de tayin edilmeyip ittifak-ı ara ile ve heyet-i idarenin diğer azâsı da ekseriyetle intihap olunmuşlardır.

Fıkranın bu suretle tashihi ricasıyla takdim-i ihtirâmât ederim efendim.

Galatasaray Terbiye-i Bedeniye Kulübü Kâtib-i Umumisi

İhsan

4 Nisan 339	Nüshası 5 kuruştur	Numara 27	Yeni Sene Dördüncü sene - numara 89

SPOR ÂLEMi

Her hafta perşembe günleri neşir olunur. Spora ait mecmuadır.

Bend-i Mahsus:

İstanbul'da Oynanan Futbol Maçları

İtiraf etmeliyiz ki; bu mevsimin futbol maçları kadar gayrimuntazam, tatsız, maksatsız müsabaka Türkiye'de yapılmış değildir. İstanbul'da futbolun birlik hâlinde oynanmasına başlanılalı -aşağı yukarı yirmi senedenberi bu mevsim olduğu kadar, futbol kimsesiz kalmış değildi. Kulüpler aralarında yaptıkları bu müsabakaları tamamen aşinalık sebeplerine binaen yapıyor ve bunu hiçbir merci ve kuvvet takip ve teyit etmiyor. Esasen ittifakın ilk ve münfesih futbol encümeni müttefik on küsur kulüpten üçünü bilâ-sebep kadro harici bırakarak bir müsabaka yapmak suretiyle arkadaşlarını kırmış ve sporda elzem olan muhâbâtı rahnedâr eylemiş idi. İttifak buna bu seneki müsabakaları tasdik etmemekle mukabele etti ve futbol encümeni de lağv eyledi.

Bilahare ortaya bir futbol birliği çıktı. Bu biçare birlik yeni nizamname ve teşkilata nazaran bir noktadır. Kimin olduğu da malum değildir. Ne elinde nizamı ne de arkasında istinatgâhı vardır. Mademki; bu müsabakaların hükmü yoktur, neden yapılıyor? Mademki; yapılıyor, ne için temin-i intizam edilemiyor?

Birkaç müsabaka da kulüplerden sadır olan yolsuz hareketleri tenkit eden rüfekamızın bu müsabakaları ciddî ve makbul zannettiklerini tahmin etmeyiz. Zira o yazıların sahipleri de o müsabakaların tasdik edilmemesi kararını veren heyette sahib-i re'y idi. Şu hâlde, müsabakaların adem-i intizamını tenkitte herkes müttehit. Yalnız marazı bulmakta ihtilaf hâsıl oluyor. Oyunlarını yarı bırakan kulübün şikâyet ettiği mesele hakemlerin hâkimiyeti değil, onlar hakkında merci-i şikâyet olmamasıdır. Hatta son yapılan maçlardan birinde hakem tarafeynden birine mensup idi. Bu hâl nizamât-ı mevzuamıza da tamamen mugayir iken orada başka kimse bulunamayışı ve iki tarafta da spor yapmak zevkinin şiddeti bu zatın intihabını mucip olmuş... bu vakayı zikredişimiz, işin artık vaz'-ı yed edilmeye layık olduğu hususunu işaret içindir.

Futbol federasyonu bu müsabakaların makbul olmadığını bildiği için onu yeniden tasdik edemez. Bu müsabakaları da bilâ-tasdik taht-ı intizama almak gayr-i mantıkî olur. Hâliyle bırakmak ise bugünkü hercümercin artması demektir.

Şu hâlde evvelemirde bugünkü devam eden programın gayrı mevcut olduğunu ilan ederek şu keşmekeşe bir hatime vermek ilk iştir. Ondan sonra da takımlarımızı hele ilkbaharda futbolsuz bırakmamak için bir aylık turnuva tertip etmek ve onu idare için bir birlik vücuda getirmek en muvafık çaredir. Esasen zevat-ı âliyeden birinin gençliğe bir futbol şampiyonası için kıymettar bir kupa ihdâ eylediğine de muttali bulunuyoruz. O kupayı şu arz ettiğimiz turnuvanın hediyesi olarak koymak pek muvafık olsa gerektir.

Ne olursa olsun bizce bugünkü kör dövüşünün devamı, gençleri intizam ve inzibattan ve âlemi futboldan soğutmaktadır.

***

Yevmî rüfekamızdan birinin bir bend-i siyasîsinde Millî Olimpiyat ve Cemiyetine telmihen birtakım siyasî ipham ve ithamlar manzûrumuz oldu. Fi'l-hâl sportif maksatla müteşekkil bir müessesenin politika yapması katiyen muvafık değildir. Ancak refikimiz böyle umumi ifadeler ve imalarla bir spor cemiyetinin şahsiyet-i maneviyesini taht-ı zanna koyarak memlekete iyi bir hizmet etmiş olmaz. Eğer işaret etmek istedikleri mesele vaki ise onu bilâ-tereddüt ifşa etmek en doğru yoldur. Bu tarzda fikri tecessüslerle atılan taşlar hep kendi bünyemizi rahnedâr eder. Gençliğe hizmeti memul ve muntazır olan

bu gibi cemiyetlerin çoğalmasını temennide bizimle beraber olduğuna şüphemiz olmayan bu refikimizden ya meselede madde ve zaman taayyün ve işaretiyle bir müracaat-ı itham ve ispat beklemek yahut bu gibi spor müessesâtının şaibelerinden tezkiyesine intizar eylemek hakkımızdır.

Spor Âlemi

Millî Mücadele Uğrunda Fedakâr Şehitlerimiz*

Vecihi Faham

İzmit-28 Şubat 39

Ey Sevgili Remzi!

Sen dün semanın sakin boşluğunda idin.

Güzel İzmit'in binlerce sekenesi, milliyetinin verdiği sevinç ve gururla, başlarını ve vücutlarını pencerelere balkonlara sokaklara atmış, taşıdığın o güzel sevimli hilalin havada tatlı seyrine dalmışlardı.

Sen uçuyordun. Küçük güzel turların, cazip ve ruhlu harekâtın, bu mesleğe bigâne olanları bile için için tayyareciliğe matuf ve teveccühe sevk ediyordu.

On dakika kadar uçmuştun. Hareketin ineceğini gösteriyor ve bütün gözler senin füsunkâr uçuşlarını takip ile meşgul oluyor idi.

Hava rekd, deniz saf ve berrak idi. Sende denize çok yakın geçiyordun.

İtidaline olan itimadın, mesleğinin muhtaç olduğu her an ihtimamı bile ihmal ediyordu. Bu hareketini hep görüyorduk. Fakat gözlerimizden benimsediğimiz bütün gururlarımız ufak bir nevmidiyi bile ihsas etmiyordu.

Ne oldu; nasıl oldu! Saniyenin binde biri kadar, küçük bir an, koca tayyareyi ve onu idare eden seni, o senin güzel vücudunu denizin korkunç karanlıkları içine sürüklemiş, bütün gözler derin bir âhh ile yumulmuştu. Âhh Remzi!

Bugün acı hasretinle elim hatıra içinde bıraktığın zavallı arkadaşların, birkaç dakika evvelki sevimli samimiyetinle mesut saatler yaşarken! Birkaç dakika sonra başının ucunda seve seve gözyaşı dökeceklerini kim hatırlayabilirdi.

Fakat heyhat! Mukadderât-ı ilâhiyenin tagayyür etmez bir keyfiyet olduğuna iman eden biz Müslümanlar, bu ulvî keyfiyetin umuma ait olmasına rağmen dindirmek değil, hatta isteye isteye döktüğümüz acı gözyaşları ile seni, mukaddes habgâh-ı ebedîn olan makber-i muallana kadar teşyie geldik.

Ruh-ı mübareğine Fatihalar ithaf edecek binlerce zevatın başucunda müteessir gözyaşlarını döktükleri bugünü sen göremiyorsun! Fakat! Kazanın derinlikleri arasında uçan mukaddes ruhun bu ulvî manzaraya şahit ve eminim ki şâdân oluyor.

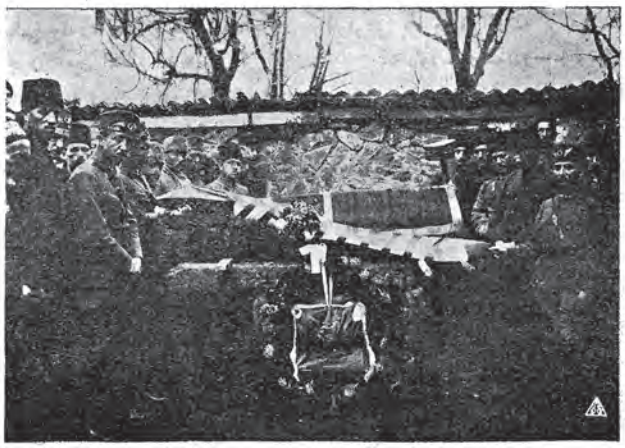

Muhterem Remzi'nin namazı eda edilirken

Foto: Spor

* İzmit'te bir kaza neticesinde vefat eden tayyareci Remzi Bey için yazılmıştır.

Âhh mukaddes Remzi!

Hatıratının güzel ve şûh saatlerini yaşayan biz arkadaşların! Senin mukaddes kabrinin önünde, hissiyatımızdan kopan ruhi elemlerimizle yaşlı gözlerimizi muhterem ve misafirperver İzmitlilere çeviriyoruz.

Onlar ki! Bu güzel vatanımızın gördüğü milyonlarca mesâibe yalnız şahit değil, acı acı felaketlerin maruz ve kurbanı olmuş vücutlardır.

Onlar ki! Hayatı, milliyeti, dostu ve düşmanı hatta her şeyi hakkıyla tanımış insanlardır.

Senin gibi, vatanın felaketli anlarında kahramanca mücadele-i milliyemize atılmış bir vücut için biz arkadaşların, muhterem kumandanların kadar onlarda takdir-gâh ve müteessir gözlerinden hazin yaşlar akıtıyorlar.

Bugün onların muhterem eslafına mezar olan bu aziz topraklar arasındaki istirahat gâh-ı ebediyesini, tevdi ederken bu elim tahassüsâtımızla onların da hem his yaşadıklarını göremiyorsun değil mi?

Âhh aziz kardeşimiz!

Sen müsterih ol: Bugün mukaddes tabutun huzurunda bir huşû-ı dindarâne ile derin iniltiler içinde yaşayan arkadaşların, senin güzel ve sevimli hatıranı ebediyen yaşatacak, aguş-ı millete attığın anneni, öz annemizi teselliye çalışacaktır.

O mukaddes annen ki bugün vatanına kahramanca hizmetleri yolunda şehit olan pek sevdiği güzel Remzi'sinin başucunda annelik hissiyatından doğan acı gözyaşları dökmekten mahrum oluyor.

Evet, çünkü bu rütbe-i şehadetin, o zavallı perişan anne için bir şeref, bir vesile-i teselli idi.

Ey muhterem ve muazzez genç!

Henüz yirmi beşinci sene-i hayatında girdiğin karanlık odanda yaşa! Emin ve müsterihü'r-ruh olarak uyu! Biz de burada yaşatacağımız güzel hatıran kadar zavallı annemizi de ve akrabalarını teselliye çalışalım. Sana manevî olan bu vaadimizle müsterih ol. Bizimle beraber yaşayan ulvî ruhunla sana Fatihalar, tebciller ithaf eden aciz tesellilerimiz içinde ve ulvî yatağında uyu, ebediyen uyu...

Senin için ulu Allah'ımıza ağlayan gözlerimizle mazlum yümnlerimizle saadet-i uhreviyeden bir nebze bahşetmesini yalvarıyoruz.

Ey aziz ve mukaddes şehit.

Ruh-ı mübareğine Fatihalar...

Tayyareciliğimizin kurbanlarından: Şehid-i muhterem kahraman Remzi Bey

Müellim arkadaşları başucunda gözyaşı dökerken

Foto: Spor

Raşit Bey'den Doktor İsmail Burak Beyefendi'ye Açık Mektup

İdmancı Tabibe Ariza-i Mekşufe

Aziz Doktor Beyefendi.

Bir mahfil-i kemalde hakkımda taltif ve husumeti havi beyanat-ı mütenâkızanız hayretle mesmûum oldu. Dehrin ukde-i tezvirine, atf-ı ehemmiyet edenlerden değilim bilhassa idman hayatındaki, sabavet-i efkâr ve mütalaât-ı tufeylâna bilseniz bendenizi ne kadar mahzûz eder. Dudaklarımda bir tebessüm-i sürur belirdiğini derhâl hissederim. Bir tanesini efendimize kaydedeyim:

Reji, Spor ismiyle bir sigara çıkarmıştı.

Yaran, kulunuzun bu sigarayı ihdas eylediğimi ve rejiyle de bu hususta iştirak ettiğimi beyan ve ilan ettiler; bu cünbiş-i efkâra gülünmez mi?

İşte efendim. İdman hayatında yağmur, kar ve fırtına zimmetimizde ezelden mukayyet duyûnattır. Bunlar garip cilve-i şuûnâttır. Bu silsile-i kılükala gülmekten başka elden ne gelir. Bunların değeri bazen tebessüm bazen hande ve bazen de kahkahadır.

Fakat zat-ı fazâil-meâbları gibi şahsiyet-i ilmiye ve fikriye mevzu olunca iş kesb-i ehemmiyet ve ciddiyet eyler. İstitrâden arz edeyim ki sporun her kısmıyla iştigalim bir meslek değil bir zevk meselesi idi. Şimdi ise mesai-i mesleğim zevkimdir. Beyanat-ı âliniz arasında bendenizi memnun edebilecek cihetler mevcut olmakla beraber mahzun ve dilhûn eden mühim bir kısımda var, kulunuza ibraz-ı husumet için ne gibi sebepler bulunduğunu tetkike uğraştım, evvelen istisnâs-ı efkara medar olur ümidiyle bir kıt'a fotoğrafınızla mücmel ve murassa izcilere ithaf buyurduğunuz eserinizi bilhassa resminizin temaşası için aldım. Kıvırcık kuzu kalpağınızın altında zekâ ateşiyle yanan gözlerinizdeki mana-yı husumeti ta'mîke çalışmaktayım, netice-i mütalaâtım bu kadar tezadı te'nîs muhal değilse de müşkül olacağı kanaatini verdi. Bilhassa düşünüş ve hayata bakışta farklar var.

Faraza "Oymak Çamlıca'ya kondu. İzciler azıklarını yediler." Gazetelerde tesadüf edilen şu tarz beyanınız muvacehe-i irfanında lisaniyat ve edebiyattan sarfınazar bir şive-i milliyede mevcut bulunmadığını cüretle arz edeceğim. Çünkü kelimeler çok defa asırların tahribinden şekillerini ve manalarını muhafaza edememişlerdir. En millî dil bugün konuşulan ve anlaşılan lisandır. Mahzenden çıkarılan kelimeler, millî dili işlemek için hayatî kudrete malik değillerdir.

Kondu, dediğimiz zaman; hangi dala... Veya mecazi ise devr-i Hamidî'de; hangi yıldıza veya saadete... Zaman-ı meşrutiyette hangi merkeze veya kulübe... Harp günlerinde ise hangi ihtikâra veya lopa kondu fikri varit olur. Konmak, bugünkü zevk-i telaffuzumuz muvacehesinde eski kıymetinde değildir.

Keşşafın, Türkçeye mütercemi olan izci kelimesine gelince; Frenkçe mukabillerindeki manaya muvafık olmayıp tarihî ve millî bir kıymet de arz etmediğinden i'râb-ı idmanda mahalli yoktur.

Fakat Türklerin bir tarih-i idmanı mevcut olduğuna zorhaneler, ok meydanları ve er meydanları şahittir. Bugünkü meâni-i idmana bir kisve-i milliye giydirmek arzu olunursa zarif, şirin, şen birçok mukabili bulunur. Herhâlde futbola, Moskof güllesi; hokeye, domuz topu[1], demek nezahet ve necabet-i idmanı ihlalden başka bir şey değildir.

Azık ve oymak bahsine gelince; sükûtumu hürmetime delil olarak kabul buyuracağınızı ümit ederim. Bendeniz "İzci kondu; azığı yedi; Moskof güllesi; domuz topu" cümle ve kelimelerindeki efkârı tahlil ve tetkik cüretindeyim; çünkü bu fikirlerin peşinde yürüyen bir ekseriyet ve bunu bir ayin-i millî bir ibadet-i vatanî telakki eden bir zihniyet var.

Vicdan ve irfanınızın nezaketi bana bir ilam-ı itham hazırlayacağınızı temin ettiğindendir ki düşüncelerimi serbestçe arz ediyorum.

Dün Yıldız şa'riyyesini bakkaldan mubayaa bir siyaset meselesi tevlit edip, nefy ve tağrîb; habs ve tevkif için bir cürüm teşkil ederdi. O zamanda bu diyarda "memalik-i mahrûse-i şahane" yerlerde sürünenlere de "bende" derlerdi.

Sonra "gurur-ı ihtişamî ve sürur-ı intikamî olan yağma devresi geldi". O devirde bu memlekete "Enverland" ve üzerinde süpürge sapı ve çöpü ekl edenlere "tebaa" diyorlardı.

Bugün ise kanla yoğurulan bu toprağa "Türkiye, Vatan" ve yaşayanlara da "bende, tebaa" değil masuniyet-i şahsiyeyi haiz "insan ve sultan" diyorlar.

Bu saltanat-ı milliye ve kânuniyeyi "Mehmetçik" âl kanıyla vatanın yüzüne işledi.

Bu Mehmet'in kan lütfudur inayet-i şahane olmadığı gibi paşa vergisi, bey âtıfeti de değil şehidin yaşayanlara hediyesidir. Binaenaleyh bu sayede her yer memleketin hür evlatları serbesti-i fikriye ile münakaşada bulunabilirler, imanıyla düşüncelerimi kaydediyorum.

Her işe nafiz nazar atfedilince, o işin hikmet ve felsefesi bulunur.

Hiç şüphe yok ki; bir felsefe-i idman, bir hikmet-i idman da var. Evvel zamanda, kuvvet; bu-

[1] Harp zamanında verilen isimlerdir ki bugünkü nezaket-i siyasiye nazaran bilmem ne başı demek icap eder. Mine'l-garaip.

gün ise, hüsn, âlihe-i idmandır.

İlk insan kuvvete taptı. Bugünkü beşer, hüsne abiddir.

Spor; hayat ve hareketin şiiridir. Spor, şiirin bedenidir ve bedenin de şiiridir.

Dünkü idman; zor, kuvvet ve kudret meselesi idi. Bugünkü spor; güzellik, doğruluk, iyilik meselesidir.

Dünkü idman; kol, bacak, göğüs pazısı idi. Bugünkü spor akıl, kalp, ruh pazısıdır.

Dünkü idman; vurmak, kırmak, öldürmek düşüncesi idi. Bugünkü spor, yaşamak, yaşatmak ve hayat düşüncesidir.

Dünkü idman; kuvvete ve maddiyete aitti. Bugünkü spor maneviyata ve fikriyata aittir.

Salonlara, hummalı heyecanlarla kızların dizlerini secdeleyerek ağlayan kesik öksürüklü şair genç salondan çıktı. Bar alemlerini bıraktı, kumar muhitlerini terk etti. Biraz boş dolaştı. Nihayet geçen asrın son günlerinde spor sahasına ulaştı.

Dans ve saz salonlarında, yalnız kalan kızlar eşlerini bulmak için spor kulüplerine koşuyorlar. Fakat orada hasta genç değil, vakur dinç erkek var.

Orada şiir-i lafzî değil, şiir-i fiilî var.

Gençlerin koşmalar ve oynamalarındaki şiir-i hareket, şimdi de kızları gençlere yalvartıyor.

Koşup oynayan nişanlısının fanilasını tutan kıza o düşerken ve o kalkarken duyduğu heyecan bediiyâtın çok yükseğindedir. Ve bu heyecan salon kumarlarının verdiği ra'şelerden çok samimî ve ulvî bir hissin tecellisidir.

Şüphesiz kulüplerde sade spor kostümü içindeki genç, salonlarda smokin ve frakı giyen monocleı gençlerden tab'idir.

Kuvvetli bir insan, mevzuunu ressam fırçasıyla canlandırmak, heykeltıraş kalemiyle yaşatmak isterse bu kuvvete birçok da reng-i hüsn ilave edecektir. Yirmi asır evvelki heykellere bakınca kuvvet ile hüsnü memzuc buluyoruz, çünkü kuvvet güzel değilse bir şey ifade etmez. Maneviyatsız maddiyat hiçtir. Artık bugün spor bir meta-ı beşerî olmuştur. Yunanlıların iddia ettikleri gibi millî ve Yunanî değildir. Beşeriyet arasında spor kadar kuvvetli bir rabıta olmadığı gibi; insanları, cemiyetleri, milliyetleri yekdiğerine takrip eder bir kudret de mevcut değildir, hatta ticaret-i beynelmilel bile.

Millî idman keyfiyetine gelince; her mesainin gayesi hizmet-i milliyettir. Fakat millete hizmet etmek için idman yapmak ve hizmete idmanı vasıta kılmak hatt-ı hareketi şaşırmak demektir.

Spor kulüpleri bu husustaki kabiliyet-i milliyenin inkişafıyla meşgul olurlar ise asıl gayeyi ihmal ederler. Ayin-i dinî ve millî beşiğin ve ocağın ibadet-i fikriyesidir. Hatta mekteplerin bile; değil ki kulüplerin olsun... Ana kucağında, baba ocağında şefkatle mukaddesiyat öğretilmez ise kulüplerdeki telkinat-ı milliye bir aşk ve muhabbet ifâza edemez. Memleket sevgisine müstenit vatanperverlik müspet ve tabii Bulgar düşmanlığa veya bilmem hangi intikama muttekâ... Vatanperverlik, sun'i ve milletperverliktir ki biri sevgi ve aşka, diğeri taassup ve cehle istinat eder. Biri muhabbet diğeri husumet telkin eder.

Bir memleket aşk ile sevgiyle yükselir, milletin sevgisi bazen mezarın toprağını, ruhanî bir türbe yapar. Bazen de bir kitabın yaprağını Kuran, tarih, kanun yapar. Bazen de bir bezi sancak, bayrak yapar.

Bir toprağa bir kâğıda ve bir beze bu lahuti azameti veren nedir, millet sevgisi değil midir? Millet de bir aşk-ı imanla kutsîleştirdiği kıbleyi secdeleyen kitle değil mi? Mabetlerin üstündeki büyük mabet -gök, kubbe- de güneş nuruyla, ay ziyasıyla sakit toprağa, heyecanlı denize ezelin muhabbetini işliyorlar. Dalgalar sahilin kayalarına rüzgârlar dağların taşlarına aşkı terennüm ediyorlar.

Bu, raksı tabiat, bu aheng-i mevcudat ruh ve aşkın ibadet ve tââtı değil midir?

Muamma-yı hilkatten öğrenebildiğimiz tabiatın bestekâr-ı muhabbet olduğundan başka bir şey değildir.

Felsefe-i idariye ve siyasiye mesail-i hariciye yoktur. Muamelat-ı dâhiliye vardır, diyorlar. Dâhilde birbirini seven bir millet hariçte çok kuvvetlidir.

Düşüncelerimizde birçok tefarik ve tefavüt-i nazar ve efkâr olsa da arz edeceğim ki kılıç ve kan daima zafer ve şan kaydetmekle beraber; bazen kemanının yayıyla ruhlara aşk ve heyecan işleyen Türk sanatkârı da yay ve keman ile, milletine fahr ve şan işler, bazen kılıcın hakkını fırça, kalem yaşatır... Yay, fırça ve kalem bunlar da silahlar gibi eşya-yı tarihiyedendir.

Kamus ve tarih-i felsefe Türk'ün vasf-ı kadiminden bahseden Çin, Hint ve Acem kitaplarında "Türk"ü güzel, iyi ve doğru kahraman olarak buluyorlar. Sahifelerine de öyle kaydediyorlar. "Türk" yalnız kuvvetin ve silahların tanrısı değil, hallâk-ı meziyet ve rabb-i fazliyettir de bu büyük ve milletin muhallefât-ı fikriye ve tarihiyesi evlatlarına tabiatla beraber muhabbet besteliyor, bilhassa bu günlerde bu büyük zaferi hep beraber takdis ederken, değil husumet kalp darabâtı bile yek-ahenk bir sada-yı muhabbet terennüm etmelidir. Bu viran ve perişan fikirlerimle sayha-i husumetinize cevaben bir selam-ı muhabbet arz etmek istedim. Baki sağ ve aziz olunuz efendim.

Senakârınız
Aydınoğlu Raşit

Spor Âlemi Küçükler Kupası Müsabakaları

Üçüncü Takımlar:

Fenerbahçe 0-Süleymaniye 0

29 Mart Perşembe günü Taksim Stadyumu'nda Fenerbahçe ile Süleymaniye Üçüncü takımları karşılaştılar. Her iki takım da küçük oyuncuları arasına bazı büyükleri ilave etmiş ve bu harekette de Süleymaniyeliler tefevvukta idiler.

maniyeliler on bir kişi ile iştirak ettiler. Yarım saat sonra Fenerbahçe'de on bire baliğ oldu.

Bu partide tarafeyn aynı intizamsızlık ile oynadıysa da arada maharet gösterenler bulunuyordu. İkincide her iki takım da galibiyet için fazla çalışmaya mecbur oldular. Fakat beraberlik tebdil edilemiyordu. Neticede müsabaka sıfır sıfıra nihayetlendi. Takımlar ara-

Spor Âlemi Küçükler müsabakalarında: Fenerbahçe-Süleymaniye Üçüncü takımları
Foto: Alâeddin *(Spor Âlemi)*

Hâlbuki üçüncü takımlardan maksat küçükler arasında icra edilmesini ihsas ettirmektir. Birinci partiye Fenerbahçe on, Süley-

sında Süleymaniye'nin kalecisi ve sağ içeri ile Fenerbahçe'nin sol açığı ve orta muavini güzel oynadılar.

Spor Âlemi Küçükler Kupası Müsabakalarında:
Foto: Alâeddin
Fenerbahçe, Süleymaniye Üçüncü takımlarından üç küçük futbolcu

Spor Âlemi Mektepliler Birliği Futbol Maçları

Tıbbiye 2-Baytar 0

Üçüncü takımları müteakip Tıbbiyeliler İsmet Bey'den mahrum olarak birliğin yeni yaptırmış olduğu muntazam yeknesak formalarıyla Baytarlılar ise takımlarını takviye etmiş oldukları hâlde diğer bir forma ile sahaya geldiler. Oyunu Refik Bey idare ediyordu.

Bidayette Tıbbiyeliler faik olduklarını fiilen göstermekte gecikmediler. Oyuna başlanalı henüz altı yedi dakika olmuştu. Kemal Bey'in sol açıktan sürüp mahirane ortaladığı topu Sabih Bey sıkı ve ani bir şutla gole tahvil etti.

Bu golden sonra Baytarlılar biraz açılır gibi oldularsa da topu merkezden daha ileri sürmek imkânı hâsıl olmuyor ve hepsinin idmansız olduğu hissi hâsıl oluyordu. Bir iki defa sağdan Nuri ve İsmail Hakkı Beylerin güçlükle sürebildikleri top diğer arkadaşlarının muavenet edememelerinden hücumları akim kalıyordu.

İlk devre Tıbbiye'nin galibiyetiyle, tarafeyn hücumlarının akametiyle neticelendi.

İkinci devre yine aynı tarzda devam ediyordu. Bu partide Tıbbiyeliler heyecandan olacak çok sayı kaçırdılar...

Sayıların tezayüt edememesine en büyük amil olarak Baytarlı Kadri Bey'i zikr eylemek lazımdır.

O gün pek kurtarmak için cansiperane çalıştığı hâlde takımda yalnız kaldığından gayesine erişemedi.

Tıbbiyeliler yine bu partide Baytar kalesine verilen bir penaltıdan Sabih Bey'in sıkı bir şutuyla bir sayı daha kazandılar... Ve oyun sıfıra karşı iki sayı Tıbbiyelilerin galebesiyle neticelendi.

Galatasaray müdafaası bugün iyi oynadı. Adil Bey sıkı birkaç hücumu durdurdu. Müdafaa tamamen çalıştı. Selahattin Bey her oyunda daha ziyade terakki gösteriyordu. Yalnız Edip Bey ellerinin kapanıp açılması esnasında pek çok fauller yapıyordu. Muhacim hatlarına gelince; bugün en muvaffak olanı Muslih ve Necip Beyler idi.

Süleymaniye Takımı'nın muhacimleri pek lakayt, top önlerine geldiği hâlde bile vurmayı düşün[m]üyorlardı. Muavin hattında Hüsnü ve Selahattin Beyler çok iyi oynadılar. Müdafiler de vazifesini yaptı. Bilhassa Ahmet Bey bütün akınları kuvvetli vuruşları ile muvazeneye getiriyordu.

Spor Âlemi Mektepliler Liginde: Tıbbiye-Baytar takımları

Foto: Alâeddin *(Spor Âlemi)*

Cuma Lig Maçları

Galatasaray 3-Süleymaniye 0

Birinci takım lig maçlarından Galatasaray ile Süleymaniye'nin müsabakası 29 Mart Cuma günü Taksim Stadyumu'nda icra edildi. Hakem mösyö Haçopulo idi. Galatasaray Takımı bir iki genç ile takviye edilmiş ve kaleyi de Adil Bey muhafaza ediyordu.

Süleymaniye ise sağlam bir takım ile gelmiş ise de Hikmet Bey'i ihmal etmişlerdi. Müsabaka başladı. 35 dakikadan fazla bir müddet her iki taraf da sıkı çarpışıyordu.

Fakat devrenin nihayetlerine doğru Necip Bey Süleymaniye'ye ilk sayıyı yaptı. İkincide Süleymaniye daha kuvvetli oynuyorsa da penaltıdan Kemal Nejat Bey ile yapılan ikinci sayı maneviyetlerini sarsmış ve bundan sonra üçüncü sayıyı da Arif Bey gayet güzel yapmıştı.

Altınordu 1–Anadolu 1

29 Mart Cuma günü Kadıköy İttihat Kulübü'nde Altınordu-Anadolu Birinci takımları arasında icra edilen müsabakaya Altınordu'dan Mahmut Bey hakem tayin edilmişti. Gayrimuntazam sahanın kunzuâtı arasında oyuncular pek büyük müşkülata tesadüf ediyorlardı. İlk dakikalarda Altınordu faik oynuyor ve yirmi beşinci dakikada da Muzaffer Bey tarafından hasımlarına ilk sayı yapılıyordu. Bu sayı Altınorduluları teşvik edecek iken Anadoluları teşci etti ve devrenin 35'inci dakikalarına doğru frikikten Cavit Bey de Anadolu lehine bir sayı kaydetti.

İkinci parti beraber bir vaziyette başlandığı zaman müsabakanın ehemmiyeti artıyordu. Şiddet ziyadeleştikçe oyuncular müşkülat arasında koşuşuyorlar. Fakat beraberliği boz-

muyorlardı. Otuz dakikadan fazla bir müddet hep aynı fedakârlıkla devam edildi. Maçın nihayetlerine doğru Altınordu Feyzi Bey tarafından ikinci sayıyı da yaptı.

Anadolu bu sayıya itiraz ederek sahadan çekildi. Anadolu'nun yeni genç oyuncularıyla kuvvetli hasımlarına karşı muvaffakiyetlerini tebrik ederken hakeme karşı ikinci defa olarak yaptığı bu hatadan dolayı şayan-ı tenkit buluyoruz. Hakem bir müsabakada hata yapsa bile maça devam edilmelidir. Ancak maçtan evvel hakem de mutaassıp olmalıdır.

İkinci Takımlar:

Süleymaniye 0–Galatasaray 5

30 Mart Cuma günü birinci takımlardan evvel yapılan bu müsabakada Galatasaraylılar hasmına faik oynadılar. Muavin hatlarında bulunan Emin, Kerim Beyler hasım muhacemesini tutmakta ne kadar muvaffak olduysa da muhacimde de Firuz Bey, Süleymaniye kalesi için o kadar tehlikeli idi.

Altınordu 1–Anadolu 1

29 Mart Cuma günü Kadıköy İttihat Kulübü'nde Altınordu-Anadolu İkinci takımları müsabakası bir bire berabere neticelenmiştir.

İngilizler 0–Galatasaray 0

1 Nisan Pazar günü Taksim Stadyumu'nda İngilizler ile Galatasaray Takımı çarpıştı. Bugünkü İngiliz Takımı için birçok dedikodular cereyan etmiş ise de nihayet takımın altı, yedi oyuncusunu eski Yıldırım Takımı azâsı ikmal etmiş diğerleri yabancı idiler.

Galatasaray ise:
Adil,
Selahattin, Ali,
Hayri, Nihat, Edip,
Arif, Mehmet, Ekrem, Necip, Muslih
Beylerden teşekkül etmişti.

Son müsabakada Nihat Bey
Foto: Ferit İbrahim

Maç bir İngiliz hakeminin idaresinde başladı. Daha ilk partiden itibaren faikıyeti alan Galatasaray, müsabakanın nihayetine kadar hasmına pek faik bir vaziyette çarpıştı ise de İngiliz kalecisinin mahareti, kendi muhacimlerinin şahsî ve gayet karışık oynamalarından sayı yapamadılar.

Bugünkü maç cidden görülecek bir şekilde idi. İngilizlerin on bir idmancısına Galatasaray muhacim ve müdafilerini de ilave eder isek İngiliz kalesinin onu bir rugby maçını hatırlatıyor ve bütün patırtılar, netice vermeden dolaştırılıyordu.

Bugün Galatasaray fevkalade faik oynadığı hâlde hasmına karşı sayı yapamamasındaki esbabı muhacim hatlarında arayabileceğiz.

İngilizler ihtimal bütün müsabakada

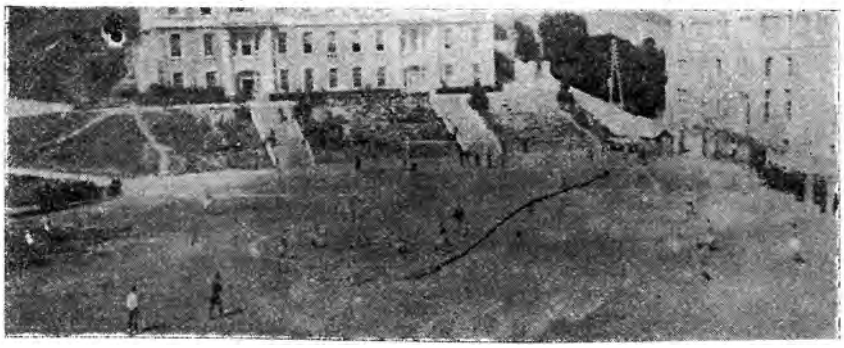

Galatasaray Mektep Takımı ile Robert Kolej Takımı arasındaki müsabakada
Foto: Hakkı *(Spor Âlemi)*
(Bu maç geçen hafta Bebek'teki mektebin sahasında icra edilmiş ve sıfıra karşı bir sayı ile Robert Kolejliler galip gelmişlerdir.)

hasım kalesine iki (aut) yapacak kadar bir batâet gösterirken Galatasaray muhacimleri şahsî oyunları sebebinden sayı yapamıyorlardı. Evvela takımın en iyi şut atanı Muslih Bey en muvaffak olamadığı bir mevkie konmuştu. Sağ açık Arif Bey'in mahirane ortalayışları sayıya tahvil edilemiyor ve bütün hücumlarda da top hasım kalesine yoğurularak geliyordu. Hatta ikinci partinin ortalarına doğru Galatasaray'ın muavinleri bile muhacim olmuşlar ve herkes şahsî olarak sayı yapmak sevdasına düşmüşlerdi. Bir tarafta on üç oyuncu uğraşırken beri tarafta önü boş bir muhacime pas gelmiyor. Ve tabii surette o kalabalık arasında top bir tesadüfün kurbanı olarak uzaklaşıyordu.

Kaleciye mühim bir akın gelmediğinden bahsetmiyoruz.

İngiliz Takımı ise Galatasaray'a nazaran çürük idi. Yalnız takımda tek bir kaleci oynuyor ve cidden şayan-ı hayret şutlar, şandeller tutarak takımını mağlubiyetten kurtarıyordu. Ve bu fedakârlığı müsabakanın nihayetine kadar da devam etti.

Gelip gelmemesi hakkında birçok rivayetler deveran eden Çekoslovak Roshka Kulübü'nün mühim oyuncularından Baldin 337 senesinde Fenerbahçe timinde oynarken (Resimde Zeki Bey'in yanındadır)

Çekoslovaklardan Ne Haber?

Bu haftalarda İstanbul'a vürut edeceğini yazdığımız Çekoslovak Takımı'ndan bu son günlerde muhtelif haberler gelmeye başlamıştır. Hatta geçen çarşamba günü İstanbul'a gelen bir zat kendisini takımın murahhası olarak takdim ederek oyuncularının Edirne'de vize muamelesi ile meşgul olduğunu bildirmişti.

İstanbul'umuz bu mühim müsabakalara hazırlık devresinde iken geçen pazar günü bir Çekoslovak murahhası ile daha karşılaştık. Bu da takımın daha Prag'da olduğunu fakat para şeraiti hakkında bazı mütalaalarını kabulden sonra beş, altı günde İstanbul'a geleceklerini temin ediyordu.

Acaba bu vaziyeti müteakip federasyonumuz ne şekilde bir cevap verecektir?

Robert Kolej Mektebi Futbol Takımı Foto: Hakkı

Keşşaf

Çıktı

Mecmuamız tarafından on beş günde bir kârilerine takdim edeceği Keşşaf nüshasının birincisi intişar etmiştir.

Gayet güzel resimlerle şark ve garp keşşaflık hayatını en yakından tanıttıran bu nüshamız[a] bütün idmancıların memnuniyetle rağbet göstermelerini ümit ederiz.

Fiyatı (5) kuruştur.

Bir Tashih

Geçen sayımızda Bahriye Gedikli Takımı ile Haliç Yıldız Kulübü'nün müsabakası Haliç İdman Kulübü cümlesi suretiyle tertip edildiğinden tashih olunur.

Alemdar Sineması'nda 6 Şubat Cuma gününden itibaren

Selahattin Eyyubi

Kemal Bey Sineması'nda
Meşhur sportmen sanatkâr Eddie Polo tarafından
Cesaret Kralı devam ediyor

Güreş Şampiyonası

Sadullah, Şeref, İrfan, Niyazi, Enver, Dürri, Vehbi, Seyfi Beylerin maçları

Cuma günleri Sporting'de icra edilen güreş şampiyonlukları pek sessizce ilerliyor. Şehrimizde bu millî sporumuza fazla heveskâr olduğu hâlde layıkıyla reklam yapılamaması yüzünden güreşçiler birkaç arkadaşlarından başka bir teşvik göremiyorlar.

Güreş müsabakaları münasebetiyle: Vehbi Bey

Bir sene evvel ramazanda Şehzadebaşı'ndaki güreşlerde kapılara kadar dolan binlerce temaşa-geri hatırladıktan sonra büyük afişler ile bu müsabakalarda takdim edilir ise herhâlde aynı grubu burada da görmek kabil olacağını zannediyoruz. Fakat bunu yapmak için müteşebbislerin biraz çalışması lazımdır. Zaten güreşçi yekûnumuza göre pek az gencin iştirak ettiği bu müsabakalar böyle rağbetsiz olarak devam ettirilir ise bundan sonra ikinci şampiyonluk daha sükûnet ile karşılanır...

Hatta verilecek hediyelerin bile mağaza camlarında teşhiri herhâlde çarpışan gençlere büyük bir teşvik olur.

Güreş müsabakaları münasebetiyle: Seyfi Bey

Bugün ilk maç hafif sıkletlerden Haliç Fener'den Sadullah Bey ile Şerafettin Bey arasında olup hakemliği de İsmail Hakkı Bey icra ediyordu.

Güreş müsabakaları münasebetiyle: Enver Bey

Müsabaka çok güzel geçti. Neticede 36'ncı dakikada Sadullah Bey galip geldi.

İkinci olarak hafif sıkletlerden Haliç Fener'den Niyazi Bey ile Kumkapı'dan İrfan Bey karşılaşacak iken İrfan Bey'in malumat vermeden meydanda isbat-ı vücut edememesinden Niyazi Bey'in galibiyetine karar verildi.

Üçüncü maç yarım ağır sıkletler arasında yapıldı. Gençler takdim edildiği zaman maçın ehemmiyeti anlaşılıyordu. Bir köşede tecrübe-dide sağlam bir vücut 78 kilo Haliç'ten Dürri Bey...

Diğer köşede narince kavi bir tip (75.800) Anadolu'dan Enver Bey...

Güreş müsabakaları münasebetiyle: Dürri Bey

Müsabakaya M. Sami Bey hakem tayin edilmişti. Düdük çalındı. Kuvvetli bir kapışma... Enver Bey idmansızlığı arasında mahir hasmı ile fevkalade çarpışıyordu. Dakikalar ilerledikçe heyecan fazlalaşıyor ve 16'ncı dakikanın nihayetinde pek seri bir hareket neticesinde Enver Bey'in galibiyeti ilan ediliyordu.

Günün en meraklı müsabakası son olarak Vehbi Bey (80 kilo) ile Fenerbahçe'den Seyfi Bey (81 kilo) arasında icra ediliyordu. Hakem Ahmet Bey'in düdüğü bu iki genci minder üzerinde kavuşturdu.

Vehbi Bey geçen ki galibiyetinden sonra bütün nazarları kendine toplamış nazik bir genç...

Seyfi Bey ise daha ilk olarak çarpışmaya çıkmış ve tesadüf olarak da ilk müsabakası bu kuvvetli rakibe isabet etmişti.

Kavi kolları, sağlam vücuduna biraz tecrübe ilave edilir ise istikbalde kendisinden pek büyük ümitler beklenebilir.

Maç başladı. Etraftaki bütün nazarlar soluk almaksızın bu iki kavi vücuda dikilmişti. Vehbi Bey'in mütebessim siması arasında müsabaka bütün şiddetiyle devam ediyordu. Arada çalınan düdük maçı nihayetlendirdi ise de biraz sonra tekrar kapışıldı. Fakat 13'üncü dakikada Vehbi Bey müsabakadan galip olarak ayrıldı.

Vehbi Bey cidden günün sporcularının en mühimi ve en kıymetlilerinden biridir. Dürri Bey böyle bir rakip yetiştirdiğinden dolayı ne kadar iftihar etse azdır.

Anadolu'da Spor Âlemi:

Ankara'da Spor
Sultanî 4-Sanatkârân Gücü 0

Güzel bir bahar havasına tesadüf eden cuma günü Cebeci Spor Meydanı'nda Sultanî Spor Kulübü'yle Sanatkârân Gücü arasında sporcuların beklediği kadar heyecanlı bir maç yapıldı. Evvela Sultanî beyaz siyah, sonra Sanatkârân Gücü kırmızı beyaz yeni formalarıyla sahaya çıktılar. Hakem Talimgâhtan Şeref Bey idi.

Siyah beyazların muannit akınları daha oyunun başlangıcından tefevvuku gösteriyor ve her iki taraf da ilk sayıyı yapmak için çalışıyordu. Sultanî namına birinci sayıyı Celal Bey kazandırdı. Biraz sonra ikinci sayıyı Ekrem Bey yaptı. Birinci partide Sultanîler mütefevvik... Bir çeyrek güçlülerin takımlarında yaptıkları tebeddülatla tekrar başladı. Güçten Cemal Bey oyunun bütün inceliğine vakıfsa da arkadaşlarından yardım göremiyordu.

Oyunun hararetlendiği bir sırada Sultanî'den Celal Bey'in üçüncü, İhsan Bey'in dördüncü sayısıyla bu mühim maç nihayetlendi.

Kesif bir halk kitlesi arasında yapılan bu maça heyet-i vekile reisi Rauf Bey'le, Maliye vekili Hasan Fehmi Bey ve birçok mebusan-ı kiram hazır bulunmuşlardır.

Balıkesir Çalışma Derneği İdman Şubesi

Eskişehir'de Spor

Pek fazla olarak Yunanın tahribatına maruz kalan bu muhitte buna rağmen her şeyde olduğu gibi spor hayatı da uyanmış ve tekemmüle doğru bir hatve atmıştır. Evvela Mekteb-i Sultanî talebeleri arasında bir futbol timi teşekkül etmiş idi. Bilahare Maarif başkâtibi Veli Cudi ve muallimînden Ömer, Mehmet Beyler ile tüccârândan Hasan Basri Efendilerin eser-i teşvik ve faaliyetleriyle bir de Muallimîn Futbol Takımı yapıl-

mıştır. Üçüncü olarak da Anadolu Demiryolları timi namıyla bir takım teşekkül etmektedir. Bu takımı teşkil eden oyuncuların kısm-ı azamı İstanbul'dan gelen gençlerden ibarettir.

Geçen cuma günü Mekteb-i Sultanî ile Muallimîn takımları arasında icra edilen bir müsabakada Muallimîn'in bir golüne karşı Mekteb-i Sultanî sıfır ile mağlup olmuştur.

Bursa Sanayi Takımı kaptanı Hüseyin Bey

Bursa'da Spor:

Sanayi 3–Ziraat 1

16 Mart 339 Cuma günü Atıcılar'da Sanayi ve Ziraat Birinci takımları arasında icra edilen futbol maçına Darülmuallimîn Takımı kaptanı Saim Bey'in hakemliğiyle başlanılmıştır. Tarafeyn Takımlarından Sanayi: İzzet, Mustafa, İsmail Hakkı, Nadir, Kâmil, Bilal, Feyzi, Şevket, İbrahim Hakkı, Hüseyin, Saadettin. Ziraat ise: Şefik, Ekrem, Saim, Kemal, Burhan, Mazhar, Burhan, Remzi, Kemal, İhsan, Celal Beylerden müteşekkildi.

Bidayette her iki taraf da sıkı akınlar yapıyorlar ve kuvvetçe yekdiğerine müsavi görünüyorlardı. İlk sayı partinin ortalarında Ziraat sağ açığı Celal, ikinci ve üçüncü sayılar ise kısmın nihayetlerinde Sanayi sol açığı Sadettin Beyler tarafından yapıldı. İkinci kısımda her iki taraf fazla uğraştılar. Sanayi Takımı'nın kuvvetli müdafaalarına Ziraat'ın tehlikeli akınları tekabül ediyordu. Son dakikalarda Sanayililer akınlarını şiddetlendirdiler. Nihayet yine Sadettin Bey merkez muavin Kâmil Bey'den almış olduğu pası mükemmel bir surette idare ile hasım kalesine ithale muvaffak olmuştur.

Oyun birkaç dakika sonra bire karşı üç sayı ile Sanayi lehine neticelenmiştir.

Pazar Günkü Boks Müsabakaları

A. Fikret

1 Nisan Pazar günü Kemalbekof tarafından sabık Şantekler'de tertip edilen boks müsabakaları pek muntazam olarak cereyan etmiş ve Türk boksörlerinin muvaffakiyetiyle neticelenerek ahali üzerinde iyi tesir bırakmıştır.

- Birinci maç: (Program harici olarak) Şaban ve Alfonso namında iki küçük arasında cereyan edip bunlardan Alfonso sayı hesabıyla galip gelmiştir.

- İkinci maç: Günün ehemmiyetli müsabakalarından birisi olup Türkiye horoz sıklet şampiyonluğu iptidai müsabakaları için Küçük Kemal ile Hakkı arasında cereyan etti.

Pazar günkü boks müsabakalarından Artine ile çarpışan George

İki boksör alkışlar içinde ringe çıktıkları vakit Kemal'in vücudunun fazlalığı ayan surette göze çarpıyordu. Birinci rauntta iki hasım ufak vuruşlar ile birbirlerini denediler. Fakat bu sükûn devresi pek az devam edip biraz sonra Kemal'in (kendi sıkletine göre pek sıkı olan) yumrukları bilhassa sağ aparkatları tesirini göstermeye başlıyordu. O derecedeki ahali Hakkı'nın nakavt olacağı fikrinde idi. Fakat Hakkı cesareti ve güzel müdafaası sayesinde dört raunt devam eden bu yumruk yağmuruna iyi dayandı ve sıkı hasmının karşısında sayı hesabıyla mağlup oldu. Kemal'in şimdiki gibi ciddî ve muntazam çalışmaya devam ettiği takdirde ileride Türklerin en iyi boksörleri sırasına geçeceği şüphesizdir.

Üçüncü maç: Yine Türkiye horoz sıklet şampiyonluğu iptidai müsabakalarından olup Nuri (Türk) ve Saranga (Musevi) arasında icra edildi. Hasmı kendisinden üç dört kilo ağır olduğu hâlde Nuri çarpışmayı kabul etmiştir. Birinci raunt başlar başlamaz yerinden fırlayan Nuri kasırga gibi hasmının üzerine atılarak sağdan soldan geniş swingler ile hücum etti. Bu hâl ahalinin de heyecanını tahrik ederek iki boksörün taraftarları gürültüye başladılar. Bu hay huy içinde boksörler de fazla asabiyete kapılıyorlardı. İkinci ve üçüncü rauntlarda biraz yorulan Nuri, bu hâlinden istifade etmek isteyen Saranga'yı yine sert yumrukları ile sarsıyordu. Son dördüncü raundu iki boksör de yorgun bir hâlde bitirdiler. Fakat Nuri ilk devrelerdeki tefevvuku ve cesareti sayesinde sayı hesabıyla galip geldi. Nuri Bey'e idmanında muntazam devam etmesini tavsiye ederiz.

- Dördüncü Maç: 60 kilo sıkletinde ve ahali karşısında ringe ilk defa çıkan Avni isminde Bahriyeli bir genç ile kendisinden altı yedi kilo ağır Echo(?) isminde bir İtalyan arasında cereyan etti. Avni'yi yakından tanıyanlar Echo'nun karşısında iki üç raunt duramayacağı fikrinde idiler. Fakat her türlü ümidin hilafına ve ilk devrelerde Echo'nun delicesine hücumlarına rağmen bu cesur genç ağır hasmının karşısında büyük bir muvaffakiyetle devam eden bu maç (kilo farkı nazar-ı dikkate alınırsa Avni'nin galip ilan edilmesi lazım gelirken) hakem heyeti tarafından berabere bıraktırıldı. Bu cesur genci tebrik ile çalışmasını tavsiye ederiz.

- Beşinci maç: Günün en ehemmiyetli müsabakası oldu. Selami (Türk) ile Traddoots (İngiliz) arasında yapılan bu maç daha başlamadan evvel ahalinin heyecanını tahrik ediyordu. Çünkü Traddoots, Zeynel ile berabere kalmış ve Kemalbekof'u sayı hesabıyla mağlup etmiş gayet sert vuran dayanıklı bir boksördü. Gonk çalarken herkes Selami'nin nakavt olacağını bekliyordu ve ilk rauntta Selami'nin çenesine inen müthiş bir sağ kroşe bu zannı teyit etti, fakat cesur ve güzel dövüşen Selami kendini toplayarak hasmını güzel sol vuruşlarıyla hırpalamaya başladı. Altı rauntluk bu maç sonuna kadar pek ateşin bir surette devam etti. Her istirahat devresinde Türkler hatta ecnebiler Selami'yi yaşalar ve bravolar ile teşci ediyorlardı. Son rauntta Traddoots bütün kuvvetini toplayarak Selami'yi yuvarlamak istedi ise de fazl-ı gayrete gelen Türk mukabil hücumlarla raundu bitirdi. Ve tiyatroyu inleten alkışlar arasında galip ilan edildi. Selami bihakkın tebrike şayan mütevazı bir gençtir. İleride bizi yine böyle muvaffakiyetler ile sevindirmesini bekleriz.

6'ncı maç: Adil Bey ile Ermeni boksörlerinden Pozanet arasında icra edilecek iken Adil Bey'in rahatsızlığı dolayısıyla gelecek maçlara tehir edildi.

Yedinci maç: Türkiye tüy sıklet şampiyonu Artine ile namzet George arasında yapıldı. Ve neticede George'un sıkı vuruşlarına ve daimî hücumlarına rağmen Artine 12 rauntta sayı hesabı ve az bir farkla galip geldi.

Türklerin vatandaşlarının galip gelmesinden mütehassıl sevinci müsabakanın hitamında pek bariz bir surette yüzlerde gözüküyordu.

Haşiye: Fransız yarım vasat sıklet beriye şampiyonu Maitre, Türkiye umum sıkletler şampiyonu Battling Week'i müsabakaya davet etmiş ve Week tarafından kabul edilmiştir. Bu ehemmiyetli maçın yakında icra olunacağı ümidindeyiz.

Beyoğlu Caddesi'nde Bir Türk Fotoğrafçısı

Bu hafta Beyoğlu Caddesi'nden geçenler büyük bir Türk levhası daha gördüler...

Pek çok Hristiyanlar arasında rekabete çıkan bu Türk müessesesi Ferit İbrahim Bey tarafından açılan fotoğrafhane idi. Bu müessese-i milliyeden ziya-yı tabii ve bilhassa elektrik ile gündüz ve gece nısfü'l-leyle kadar he zaman maharet-karâne resimler alınıyor.

Aynı zamanda Ferit Bey memleketimizin dahi-i sanatı olan Binbaşı Ressam Rıza Bey'in şakirdi olup bu müessesede daimî muaveneti de bulunuyor.

Tabii salonlar içinde en yeni *fund*larla gruplar ve fevkalade *aggrandisement*lar ve bizzat ihdasına muvaffak olduğu suluboya, pastel ve yağlı boya resimler yapılmaktadır.

Amatörlerimize bir suhulet olmak üzere fotoğraf edevatı da satılır.

Herhâlde kârilerimizin bu Türk müessesesine itibar edeceklerini zannederiz.

Küçük Mustafa Paşa'da Asım Bey'e

Şeraiti yanlış anlamışsınız, fakat ehemmiyeti yoktur.

ERNEMANN

Fotoğraf ve Sinema Makineleri

En iyisinden en ucuzuna kadar her cins fotoğraf makineleri saniyenin binde birinde resim alan fevkalade hassas makineler
Zeiss Tessar 1:3,5 objektifli makineler
Fotoğrafa ait türlü malzemeler

Ev, mektep, Darülfünun ve tiyatrolar için her cins ve her çeşitte sinema gösteren makineler
---
Negatif ve Pozitif Filmler
Sinema küşadı için icap eden umum malzeme... Taşra siparişleri dahi süratle gönderilir.

Selanik Bonmarşesi

İpekçi Kardeşler

İstanbul'da Köprübaşı'nda
Telefon İstanbul: 692

Beyoğlu'nda Cadde-i Kebir'de
Telefon: Beyoğlu 1188

Sene 4

SPOR ÂLEMi

Numara 28

Geçen cuma günü İngilizlerin Benbow Dretnotu'na karşı sıfıra karşı üç sayı ile galip gelen Altınordulular'ın müsabakasında
Altınordu'dan Ekrem Bey üçüncü sayıyı yapmak için İngiliz kalesi önünde çalışırken

Son patenli hokey müsabakasında şayan-ı hayret bir fedakârlıkla yedi sayı yapan Galatasaray'dan Nusret Bey

Paten Müsabakaları

26 Mart: Ermeniler 2-İngilizler 10
30 Mart: Galatasaray 4-İngilizler 6

Cuma günkü bu müsabaka, Galatasaray'ın lakaytlığı neticesinde gaip edilmiştir. İlk devreyi bire karşı üç sayı ile kendi lehlerinde bitiren Galatasaray gençleri ikinci partiye pek ehemmiyet vermeyerek çıktılarsa da bu devreden dörde karşı altı sayı ile mağlup olarak ayrıldılar. Bilhassa takımın teşkilatı pek bozuktu. En iyi muhacim oynayan Orhan Bey müdafaada koşuyor ve bütün takım pek karışık bir hâlde daima muvaffakiyetsizlik ile çarpışıyordu.

3 Nisan: İtalyanlar 3-Ermeniler 0

6 Nisan: Galatasaray 8-İngiliz Tayyarecileri 5

Galatasaray bugün daha ilk çıkışta hasmına nazaran zayıf görünüyordu. Çünkü takımında yeni bir sima ile Nusret Bey'in de eli sakat bulunuyordu.

Takım Edip, Hayati, Orhan, Nusret, İsmet Beylerden teşekkül etmişti.

Başlangıç Galatasaray'ı canla başla mücadeleye sevk etmişti. Ve az bir vakit sonra tarafeyn takımlarının sayı yapma devresine girildi. Sayılar münavebe ile ve gayet seri bir surette ilerliyordu.

Nihayet birinci devre nihayetlendiği bir sırada üçe karşı dört ile Galatasaray faik bulunuyordu.

İkincide Galatasaray müdafaaya ehemmiyet vermiş ve hasımlarının en tehlikeli oyuncusu olan sarı saçlı İngiliz'i sıkı tutmaya başlamıştı.

Fakat yine aradan kayan bu oyuncu dördüncü sayı ile beraberliği tesis etti.

Müsabaka şiddetle devam ederken Galatasaray beşinci, altıncı ve hatta yedinci sayılarını birbirini takiben yapmıştı. İngilizlerin nihayetlere doğru beşinci sayısını bile cevapsız bırakmayarak sekizinciyi de ilave eyledi.

Son patenli hokey müsabakasında kuvvetli rakibine karşı beş sayı yapan hasım takımın en tehlikeli oyuncusu İngiliz

Maçta sayıların yedisini Nusret Bey yapmıştır. Bugün Nusret Bey eli sakat olduğu hâlde şayan-ı hayret bir fedakarlıkla oynamıştır. Orhan Bey ise takımın ruhu idi. Hayati Bey'in sıkı karşılamaları, Edip ve İsmet Beylerin fedakarlıkları da takımı galibiyete sevk ediyordu. Ve diyebiliriz ki bu müsabaka şimdiye kadar yapılanların en müthiş ve en heyecanlısı oldu.

Çekoslovak Takımı Ne Oldu?

Çekoslovak Takımı'ndan el'ân yeni bir haber yok... Bunun da sebebi gün geçtikçe meydana çıkıyor.

İstanbul'a gelecek Roshka Takımı'nın hemen hemen bütün azâlarını Ruslar teşkil ettiğinden Çekoslovak Federasyonu'na dâhil olmamışlar... Ve tabii surette federasyonumuzdan gidecek para da kendi memleketlerinin federasyonuna gönderileceğinden mesele çatallaşıyor.

Roshka Kulübü bizce mühim bir kuvvettir. Yalnız hiçbir federasyona dâhil olmaması bizi endişeye düşürüyor ve bu endişe içindir ki teşebbüs de gittikçe gevşiyor. Mâhâzâ federasyonumuz herhâlde bu karışık mesele olmasa dahi behemehâl ileride bir Avrupa Takımı'nı İstanbul'a getirtmesi lazımdır ve bunun için de arzu olunduğu zaman mecmuamız organizasyonunu deruhte edebilir.

Keşşaf

Birinci numarası çıktı. Kârilerimizin on beş günde bir defa intişar edecek bu mecmuamız[a] da rağbet göstereceklerini temenni ederiz.

11 Nisan 339	Nüshası 5 kuruştur	Numara 28	Yeni Sene Dördüncü sene-Numara 90

SPOR ÂLEMi

Her hafta perşembe günleri neşir olunur. Spora ait mecmuadır.

Bend-i Mahsus:

T.İ.C.İ. Kongresi'nin Fevkalade İçtimaı

Şehrimiz matbuatında Mösyö Lacroix'dan, *Akşam* refikimizin K. M. rumuzlu muharririne kadar erbab-ı kalem ve idman âleminde de her rast geldiğimiz genç, İdman İttifakı'ndan iş, ilim, hareket beklerken onun hâlâ kongreler davet etmesi belki de yeni bir muaheze kapısı açacaktır. Fakat bu cereyanın hemen hemen orta yerlerinde bulunmamız ve onun ne gibi ufak girdaplar teşkil ettiğini yakından görmemiz hasebiyle hakâyık-ı ahvali alakadar ve alakacûlara izah eylemeyi lüzumlu telakki ettik.

İttifak merkez-i umumîsi son günlerde gönderdiği 28 Mart tarihli bir davetname ile umumî kongre azâsını içtimaa davet etmektedir. Bu davetnamede nazar-ı dikkati calip birkaç nokta var: Birincisi; onun satırları arasına "alakadârânın kongreye gelmemeleri intihabatta ihtimal-i isabeti azalttığından memleketimizde idman teşkilatının taazzuvuna büyük dahl ve tesiri olan bu ilk teşebbüsün müntic-i muvaffakiyet olması için içtima-ı mezkûrda behemehâl hazır bulunulması..." serzeniş ve ihtarının sıkışmış olmasıdır. Buraya hep beraber bir "Mim" koymalıyız. İttifak şu ifade ile kendi faaliyetsizliklerini, intihapta isabet edilememesine ve bi'n-netice bunun mesuliyetini müntahiplere atıf ve tahmil ediyor. Bu, bütün hakikatler gibi acı bir hakikattir. Bizim idmancılık; ani zevkleri ve gol, şut, galebe heyecanlarını âtîyi hazırlayacak idarî ve sıkıcı meşâgile daima tercih ediyor ve neticede şüphesiz kendi zarar görüyor. Yalnız bu nakleylediğimiz satırlar arasındaki "bu ilk teşebbüsün" tabiriyle ne kast olunduğuna bir türlü varamadık. "İlk" vasfı kongrenin olamaz; çünkü bu içtima galiba dördüncüdür. İttifakın tesisine matuf da olamaz; zira bu teşebbüs beşincidir. Şu hâlde yeni nizamnamenin ilk tatbiki demek istenmiş desek bu defaki yine ilk değil ikinci oluyor. Neyse bunu mühmelat-ı tezyiniyeden addederek geçelim.

Nazar-ı dikkati calip noktalardan ikincisi de kongrenin aynen "merkez-i umumî teşkilatında ibraz-ı faaliyet edemeyen kısımlara ait intihabâtın tecdidi teklifi" mealindeki ruznamesidir. Anlaşılıyor ki; merkez-i umumî teşkilatı ki; merkez-i umumî ile futbol, atletizm, güreş federasyonlarından ibarettir. Bunların -arasında bazı kısımlar çalışamadığı ve bu adem-i faaliyetin de yeni intihabat icrasından başka suretle izalesi çaresi bulunamadığı için intihabâtın tecdidi teklif olunacak.

Bizce merkez-i umumînin bütün mesuliyeti üzerine alarak bu teklifi arz etmesi pek muvafık bir tedbirdir. Çünkü bir cemiyetin ilk an-ı teşekkülüdür ki; en ziyade yorucu mesaiye hacet messettirir. Resmî bir vazifenin bize verdiği malumatı burada ilan etmiş olmamak için daha ziyade sarahatle beyan-ı fikirden itizar etmekle beraber fi'l-hâl bazı aksam, intihapları gününden itibaren, değil çalışmak hatta bir araya toplanabilmek kudret-i zaifesini bile ibraz edememişti. Bu gibi kısımların çalışmamaları diğer aksamın da ataletle musâbiyetini mucip olduğunu gören merkez-i umumî bütün teşkilatta çalışmayan unsurları değiştirmeyi teklife karar verdi. Kongre işte bu teklifi tetkik ve intihabâtı icra için davet edilmiştir. Eğer İdman İttifakının tesisinden beklenilen maksada varmak arzu ediliyorsa teşkilatın makineleri olan uzuvları iyi seçmek ve ehlini mahalline koymak elzemdir. Yoksa kimsenin kimseden şikâyete ve bu gibi hasbî işler için sırran ve alenen izhar-ı serzeniş ve infiale hakkı olamaz.

Bizce bu intihaplarda en ziyade nazar-ı dikkate alınacak üç nokta vardır.

İdmancı! İdmanın, idmancılığın, idman teşkilatının aleyhinde bulunan, muavenet etmeyen, alaka his eylemeyenlere federasyon intihabâtında re'y verme...

1. İntihap olunacak zevat idmanın bu gibi idarî işlerine hevesli olmak ve ondan bir zevk almak;

2. Kendine tevdi edilecek işin az çok ehli olmak;

3. Teşkilatın henüz mebâdisinde olduğumuz için intihap olunanlar, nizamın verdiği nüfuz-ı inzibâtîden ziyade idman âleminde şahsen nafiz ve muhterem olmak;

4. İşin başlangıcında olduğumuz için henüz kanlarımızda nizamî cereyanlar başlamadığından, hele nizamnameye müstenit tekâlif çoğumuza makûs bir tesir yaparak isyanımızı mucip olduğundan intihabatta mümkün mertebe, kulüplerden değilse bile mühmel ve meşkuk fakat müşkül bir hâl alan gruplardan bir nisbet-i adile dâhilinde adam alarak taksim-i vezâif ve tevzi-i mesuliyete ve bilhassa iştirak-ı mukarrerat-ı hasene müstenit bir itaat-i zaruriye tevlidine itina etmek... Şu dört nokta göz önünden kaçırılmayarak yapılacak intihaptan izafî bir muvaffakiyet pek memuldür. Ancak şurayı ilave etmek isteriz ki, her yerde olduğu gibi bu intihapların bir hakikisi bir de zahirisi vardır. Bu hitaplarımız, zahirî ve merasim kısmına değil, ondan evvel yapılan hakikî intihap amillerinedir. Kongre azâsına bu nezirlerimizi arz ederken sabûr ve muvaffak olmalarını niyaz ederiz.

Burhanettin

Amerika'daki Güreşçimiz Yusuf Hüseyin'in Rövanş Maçı

Chicago: İsmail Mahir

Amerika'da karışık boks-güreş maçları yapılmaya başladı.

"Meraklı geçen günler nihayetlendi... Yusuf Hüseyin rövanş maçını Joe Stecher ile yapıyor.

Dempsey-Lewis maçından evvel
Resmimiz kahraman güreşçi Yusuf'umuz ile Amerika'nın en iyi boksörlerinden Joe Colletti'nin gösteriş müsabakasının en seri bir anını gösteriyor.
(Mecmuamıza gelen hususî resimlerden)

Şampiyonumuz ahalinin şiddetli alkışları arasında ringe çıktı.

Hakemin sözlerinden sonra şampiyonlar birbirlerini on dakika kadar tecrübe ettiler. Daha ilk anda Hüseyin'in şimşek süratinde dalması büyük Joe Stecher'i yere oturttu. Yirmi dakika kadar pehlivanımızın sıkı ve her dakika değişen oyunlarından sonra ayağa kalktılar. Hüseyin'in meşhur boyunduruğu, makaslama kahramanını pek ezmişti. Eğer Türk aslanı o kuvvetli headlockı birkaç dakika daha idame ettirseydi Amerikalının hastaneye gideceği muhakkak idi. Artık Joe Stecher pek hiddetli her tarafa saldırıyor nefes alışı adeta eslem borusunun hışırtısına benziyordu. Etrafta ses seda kesilmiş ve bütün nazarlar iki sağlam vücut ile meşguldü...

Hüseyin'in bir bacak kapma hareketi Joe Stecher'i ringden dışarı çıkmaya mecbur etti. Amerikalı herhangi oyunu tecrübe ettiyse de Türkün karşısında muvaffak olamadı ve nihayet bir şey yapamayacağını görünce boks eder gibi vuruşmaya başladı. Bu sırada başlayan ahalinin yuhaları ve hakemin ihtarını müteakip maç tekrar başladı. Şimdi güreşin yerine göğüs göğüse çarpışmak ve futboldaki marka[j] kaim oldu. Beş dakikalık karmakarışık yuvarlanma neticesinde Hüseyin altta kaldı. Joe Stecher bacaklarla makaslama oyunu tam yapmak üzere iken Hüseyin'in ani ve ileriye sıçrayışıyla tekrar ayağa kalkıldı.

Bir dakika evvel herkes o fena vaziyette Hüseyin'in mağlup olacağını zannediyordu.

Bill Brennan'ı mağlup ederek Dempsey ile çarpışmaya hazırlanan dünyanın en kuvvetli adamlarından addolunan Firpo

Çünkü Joe Stecher'in meşhur makaslamasından kurtulmak imkân haricinde idi. Fakat Hüseyin'in soğukkanlılığı ve çevikliği herkesin fikrini tashih etti. Bir saat sekiz dakikalık sıkı çarpışmaktan sonra Hüseyin'in ayağının kayıp incilmesi güreşi terk ettirmeye mecbur ederek bu ikinci heyecanlı müsabaka da neticesiz kaldı.

Müsabakadan sonra Joe Stecher, *Spor Âlemi* namına Hüseyin hakkındaki fikrini sorduğumda: "Bütün büyük pehlivanlar ile güreştim. Herhâlde bu koca Türk'ün şiddet ve atılganlığını hiçbirisinde görmedim" dedi. "Her büyük pehlivanın kendisine mahsus bir oyunu vardır. Fakat Hüseyin bütün bu oyunları sühuletle icra ediyor. Hele boyunduruğu en kuvvetlileri bile sersemletebilir."

Hüseyin'in Büyük Galebesi

Şampiyonumuz bu güreşten evvel Milwaukee'de Amity'a şampiyonunu otuz iki dakikada iki defa yuvarlamıştır.

- Şimdiye kadar hiç mağlup olmayan İtalyan Şampiyonu George Calza, Amerika şampiyonu Eddie Lewis ile güreşecektir. Kendisi yirmi iki yaşında olup güreşte bilmediği ve yapmadığı hiçbir oyun yoktur. Gazeteler kendisinin en değerli pehlivan olduğunu yazıyorlar.

- Joe Stecher, Rusya şampiyonu "Sakallı Arslan"ı kırk beş dakikada iki defa yatırmıştır. Kanada şampiyonu Jack Tylor, İsveç şampiyonu Freiberg'i bire karşı iki defa yatırmakla mağlup etmiştir.

Amerika'daki Mühim Boks Maçları

Hafif sıklet şampiyonu Filipinli Pancho Villa 1920 Olimpik şampiyonu İtalyan Frankie Genaro'yu on beş rauntta mağlup etmiştir. Kendisi İngiliz şampiyonu Jimmy Wilde ile Londra'da karşılaşacaktır. Bantam şampiyon namzedi Joe Burman 1922'de on iki boksun onunu kazandığından şampiyon Joe Lynch'i maça davet ediyor.

- 120 pound şampiyonu Johnny Dundee

Firpo'nun mağlup ettiği Amerika'nın en çetin boksörlerinden Bill Brennan
(Mecmuamıza gelen hususî resimlerden)

Amerika'daki Mühim Güreşçiler
İtalyan ağır sıklet şampiyonu Renato Gardini
(Mecmuamıza gönderilen hususî resimlerden)

Filipinli Elino Flores'i on beş rauntta sayı itibariyle mağlup etmiştir. Filipinli nakavttan zor kurtulabilmiştir. Kendisi son üç rauntta dört defa hakemin dokuz sayısına kadar *knockdown* olmuştur.

- Geçen sene hafif sıklet şampiyonu Benny Leonard'a mağlup olan İtalyan Rocky Kansas namzet Charlie White'ı on beş rauntta mağlup etmiştir.

- Lew Tendler, Pal Moran'ı 15 rauntta mağlup etmiştir.

- Orta sıklet şampiyonu Wilson, yarım ağır sıklet şampiyonu Harry Greb'i maça davet etmiştir. Geçenlerde Bill Brennan'ı mağlup eden Floyd Johnson büyük Willard ile karşılaşacaktır.

- Cenubî Amerika şampiyonu Luis Firpo, Dempsey ile boks etmek için New York'a gelmiştir. Kendisi şimdiye kadar yetişen boksörlerin en irisidir.

- Willard her ne suretle olursa olsun Dempsey ile karşılaşmak istiyor. Kendisi Amerika'ya gösteriş seyahatinde iken dün menajerinden New York'a avdet telgrafını almıştır. Şu hâlde Dempsey ile karşılaşmak ümidi çoğalıyor.

- Dempsey bir muhbire en çok para getirebilecek herhangi boksör ile maç yapmaya hazır olduğunu söylemiştir.

- Amerikalıların en büyük pehlivanı Frank Gooch vefat etmiştir. Güreş âlemi için bu adamın vefatı büyük bir zıya teşkil ediyor.

İstanbul'da Güreş Müsabakaları

Sporting bu hafta biraz daha kalabalıkça idi. İhtimal dışarıda esen şiddetli rüzgâr ve kar serpintileri gençleri buraya kaçırmış olmalı... Her neyse kalabalık müsabıklara fazla şevk veriyordu.

Maç, vaktinden geç başlayabildi ve ilk müsabaka yarım ağır sıkletten Haliç Fener'den Dürri Bey ile Fenerbahçe'den Seyfi Bey arasında icra edildi.

Hamdi Bey'in hakemliği ile başlanılan bu müsabaka çok heyecanlı oldu. Her iki müsabık da gayet mahir oyunlarıyla galibiyeti kendi lehlerine çevirmek istiyorlardı. Fakat birinin fazla kuvveti, diğerinin mahareti arasında hep bu çalışmalar neticesiz kalıyordu. Saniyelerin ilerlediği sıralarda on sekizinci dakikada ani bir hareket arasında Dürri Bey tehlikeli bir oyunla hasmını mağlup etti.

İkinci müsabaka hafif sıkletler arasında Haliç Fener'den Şeref ve Niyazi Beyler arasında başladı. Hakem Ahmet Bey idi. Niyazi Bey hasmına nazaran daha cüsseli görünü-

Amerikalıların en büyük pehlivanı müteveffa
Frank Gooch

yor ve daha hakim vaziyetler alıyordu. Şeref Bey ise küçük olmakla beraber çevik, seri ve kurnaz bir rakip idi. Yarım saat süren ilk devre esnasında Niyazi Bey'in hazırladığı her tehlikeden sıyrılan bu küçük müsabık cidden fevkaladelikler gösteriyordu. Artık ikinci devreye çıkıldı. Niyazi Bey kat'î galebeyi temin etmek istiyordu. Düdük çalındı bir iki çarpışma arasında 4'üncü dakikada Şeref Bey fena bir vaziyette yakalandı ve fazla sebat ettiyse de 34'üncü dakikada mağlûbiyeti ilan olundu.

Üçüncü müsabaka günün en heyecanlısı idi. Herkes sabırsızlıkla bu son maça intizarda idiler.

Yarım ağırlardan Haliç Fener'den Vehbi Bey şimdiye kadar hasımlarını mağlup etmiş centilmen, kibar ve aynı zamanda sağlam bir güreşçi. Rakibi Anadolu'dan Enver Bey ise zeki, çevik ve zarif aynı zamanda pek mahir bir oyuncu... Şimdiye kadar Tayyar, İlhami ve geçen hafta da Dürri Bey ile yaptığı müsabakada peki ziyade mevkii kazanmıştı. Maç başladı. Bir iki kapışma arasında herkes bu heyecanlı maçı görmek üzere hazırlanırken daha ilk dakikada bir şimşek süratiyle müsabaka nihayetlendi. Herkes hayrette... Hakem Enver Bey'in galibiyetini ilan ediyordu.

Futbol Müsabakaları

Altınordu 3-Benbow Dretnotu 0

6 Şubat Cuma günü Taksim Stadyumu'nda Altınordu Takımı, Benbow İngiliz Dretnotu Takımı'yla karşılaştı. Altınordulular gelecek haftalarda icra edilecek Fenerbahçe'ye karşı yapacağı maça hazırlık olmak üzere Anadolu'dan iyi oyuncularını getirmek için yaptığı teşebbüsâtın bugün semeresi görülmeye başlamış ve Ankara'da bulunan Ekrem Bey müdafaada eski mevkiine geçmişti.

Takım: Nedim,

Tevfik, Refik,

Şükrü, İbrahim, Ekrem,

Mutena, Sami, Feyzi, Sedat, Necati Beylerden teşekkül etmişti.

Benbow ise kuvvetli bir rakipti. Yalnız bu mühim müsabakanın kıymetini kıran havanın fenalığı idi. Acı bir rüzgâr daimî surette meraka gelen seyircileri her zaman kamçılıyor ve her dakika bir grubu dağıtıyordu. Bundan dolayıdır ki bu şiddetli müsabaka pek az meraklı arasında icra edilebilmiştir.

Hakem bir İngiliz'di. İlk sıralarda Altınordulular hasım kalesine birkaç akın yaptılar ve hatta kalecilerini bile hırpaladılarsa da bundan sonra İngilizler de hücumlara başlayarak Altınordu kalesini tehdit ettiler.

Rüzgâr muvazenesiz bir surette esiyor... Oyuncular mütemadiyen fedakarlıklarında berdevam... Fakat kuvvetler müsavi surette çarpıştığından... İlk devre sıfır sıfıra berabere nihayetlendi.

İkinci başladığı zaman Altınordu daha faik oynamaya başladıysa da yine beraberlik bozulmuyordu. İngiliz kalesi kenarına büzülen meraklılar ah bir gol... ah bir gol diye haykırıyordu. Fakat bu intizar çok sürmeyerek Sami Bey kalecinin mukabelesi arasında pek mahirane ilk sayısını yaptı ve ikincisini de kenardan ilave eyledi. Artık galibiyet Altınordu'ya çevrilmiş ve yalnız sayıların ziyadeleştirilmesi düşünülüyordu. Biraz sonra bu da oldu. Altınordu['dan] Ekrem Bey tarafından üçüncü sayı da ilave edilerek müsabaka Altınordu'nun lehine neticelendi[rildi].

Fenerbahçe'nin Geçen Pazar Günkü Müsabakası

Geçen pazar günü Taksim Stadyumu'nda Fenerbahçelilerle İngilizlerin Grenadier Guards=Bombacılar Takımı'nın müsabakası icra edilecekti. Bu müsabaka İngilizlerin müracaatı üzerine rövanş olarak yapılacağından çok heyecanla bekleniyordu. Hâlbuki aynı günde Fenerbahçe Takımı geldiği hâlde İngilizler havanın yağmurlu olması dolayısıyla gelmemişler ve gönderdikleri mektupta da bu mühim maça kendi büyük zabitanının da iştiraki dolayısıyla iyi bir havaya tesadüf ettirilmesini rica etmişlerdi.

Acaba bu kadar ehemmiyet verdikleri bu maç İngilizlerin yüzünü güldürecek mi?

İttifakın Bu Haftaki İçtima-ı Umumîsi

İdman Cemiyetleri İttifakı, Nisan'ın on üçüne müsadif önümüzdeki cuma günü saat on birde Şehzadebaşı'nda Letafet Apartmanı'nın üst katındaki Kumkapı Kulübü'nün salonunda içtima-ı umumî akdedecektir. Celsenin ehemmiyetine binaen gerek kulüp murahhaslarının gerekse muallim ve mütehassısların hazır bulunmaları tavsiye olunur.

Spor Âlemi Şilti Mektepliler Birliği Futbol Maçları

Galatasaray Sultanîsi 0-Ticaret 0

5 Nisan Perşembe günü ilk maç Galatasaray'la Ticaret Mektebi arasında yapıldı. Her iki takımda muntazam ve yeknesak olarak birliğin formalarıyla sahaya geldiler.

Galatasaray Takımı'nda sol açık Ali Bey noksandı.

Ticaret Mektebi Takımı ise her vakitki gibi idi. İlk partide Ticaret Mektebi rüzgâr altında bulunmasına rağmen Galatasaray'ın hücumları akim kalıyordu. Burada Ticaret Mektebi kalecisi Şevki Bey'i zikretmek lazımdır. Şevki Bey bugün takımını birkaç golden kurtardı. Müdafaada Kadri ve Adnan Beyler de şayan-ı zikirdir. Ticaret Mektebi'nde muhacim hattı gayet zayıf idi. Muavin hattı ise Galatasaray'ın mütecanis hatt-ı muhacemesi önünde vazifesinin en mühim kısmı olan kendi muhacim hattını besleyemiyordu. Bu yüzden muhacimler de muvaffak olamıyordu. Birinci parti böylece tarafeynin beraberliğiyle nihayetlendi. Ve parti ortalarında sakatlanan bir oyuncusundan dolayı Galatasaray ikinciye on idmancı ile dâhil oldu.

Diğer partide Galatasaray rüzgâr altına düşmüştü. Ticaret Mektebi ise bu sefer daha müsait vaziyette bulunuyorsa da oyun yine aynı minval üzere devam ediyordu. Verilen bir on adım cezasını Galatasaraylılar kaçırdılar. Biraz sonra ikinci parti de berabere olarak neticelendi. Galatasaray Takımı'nda Ali, Muslih, Firuz, Fehmi Beyler ve Ticaret'ten Kadri, Adnan, Şehri, Şevki Beyler temayüz ettiler.

Spor Âlemi Şilti Mektepliler Birliği maçlarında: Galatasaray-Ticaret Mektebi takımları

Beşiktaş Sultanîsi 4-Bahriye 0

İlk maçı müteakip Beşiktaş ve Bahriye takımları sahaya geldiler. Her iki takımda da yeknesaklık yok idi.

Geçen cuma günü icra edilen Galatasaray-Süleymaniye Birinci takımları maçında Süleymaniye kalesinden bir hücumun def'i

Bahriye Takımı evvela yedi kişi ile oyuna başladı. Ve ancak ikinci parti başlangıcında takımı sekiz kişiye iblağ edebildi.

Kuvvetler aynı kuvvet ve seviyede olmadığından oyun pek heyecanlı ve muntazam devam edemiyordu.

Beşiktaş Takımı hasımlarının zayıflığından istifade ederek ve muntazam paslarla topu Bahriye kalesine sürmeye çalışıyorlar ve muvaffak da oluyorlardı.

Bahriye Mektebi'nde ise Edip ve Ekrem Beyler bulunduğu hâlde eksik olmaları muvaffakiyetlerini örtüyordu. Bahriye Mektebi Takımı, mektepliler arasında mühim bir kuvvet olduğu hâlde böyle lakaydi ile sahaya zayıf gelmesi iyi tesir bırakmıyor.

Bilhassa Nihat Bey'in takımda bulunması hasım taraf kuvve-i maneviyesi üzerinde pek büyük bir tesir yapabilir.

Oyun bütün Beşiktaşlıların faikıyetiyle devam etti ve neticede birinci partide üç, ikinci partide de bir sayı yaparak sıfıra karşı dört ile Beşiktaş galip geldi. Edip ve Ekrem Beylerin ani hücumları Beşiktaşlıları oldukça yıldırıyordu. Fakat iki kişi ne yapabilir? Diğer oyunlarda Bahriyeyi daha kuvvetli ve tamam görmek isteriz.

Hususî Futbol Maçları

30 Mart Cuma günü Halıcıoğlu'nda Haliç Yıldız İdman Kulübü'yle Vefa İdman Yurdu arasında icra edilen maç sıfır sıfıra berabere neticelenmiştir. Müsabaka heyecanlı olmuş ve Yıldız Takımı'nın sol içleri ile Vefa'nın sol müdafii ve kalecisi temayüz etmişlerdir.

Galatasaray-Yıldırım İngiliz Takımı müsabakasında: Nihat Bey hasım müdafileri peşinde

Dünya Tayyarecilik Âleminde:

Bahr-i Muhit Üzerinde Zeplinler

Orhan Haydar

İspanya ile Arjantin arasında kabil-i sevk balonlarla havai bir posta tesisi hakkındaki vasi' tasavvurât bugünlerde yeniden mevzubahis olmaya başlamıştır. Tayyareci ve aynı zamanda maruf bir İspanyol baloncusu olan Binbaşı Emilio Herrera bundan bir, bir buçuk sene kadar evvel ilk defa olarak böyle bir fikri ortaya atmıştı. Binbaşı Emilio "Astra-Torres" sistemi kabil-i sevk balonlarla Cadiz ile Buenos Aires arasında muntazam havai posta ve yolcu nakliyatını[n] temin edileceğini mevzubahis etmişti, hatta Bahr-i Muhit üzerinde sefer edecek balonların İspanya'nın Leonardo Torres dest-gâhları tarafından inşası kabul edilmiş ve bunların sahip ve müdürü olan Mösyö Leonardo Torres y Quevedo bu siparişleri deruhte etmişti. Buna rağmen bu projenin tahakkuku için şimdiye kadar İspanyollar tarafından kat'î bir şey yapılmamıştır. Ahiren zeplin nakliyat-ı havaiye şirketi müdürü Mösyö Hugo Elkez(?) bu meseleyi tekrar mevzuubahis etmeye başlamıştır. İspanyollar ile müsait bir itilaf akdedildiği takdirde yakın bir istikbalde İspanya ile Arjantin arasında zeplinler vasıtasıyla muntazam postalar tesis edilecektir. Şimdilik Bahr-i Muhiti suhuletle geçecek yedi cesim zeplinin inşası düşünülmektedir. Zeplinlerin inşasına ait bütün tefrişat Alman mühendislerinin taht-ı nezaretinde ve İspanyol amelesi istihdamı suretiyle takarrür etmiştir. Bundan başka Friedrichshafen'deki zeplin dest-gâhları tarafından inşaatta kullanılmak üzere suret-i mahsûsada amele tefrik ve tayin edilecektir. İnşaata ait malzeme ve teferruat Almanya'dan celp edilecektir.

Balonların inşası ve müteakiben havai postaların tesisi için İspanya'da 90 milyon peçeta sermayeye malik bir sendika teşkil edilecektir. Bu para takriben 18 milyon dolar kıymetindedir. İspanyol bankerleri ile erbab-ı sanayiden mürekkep bir grup bu teşebbüse 50 milyon peçetalık bir sermaye ile dâhil olacaklardır. Sermayenin yüzde beşi İspanya hükümetinin taht-ı tekeffülünde bulunmaktadır.

Hükümetin bu mesele ile yakından alakadar olması zengin müessesât ile erbab-ı servetin bu teşebbüslere iştirakine haylice tesiri olmuştur.

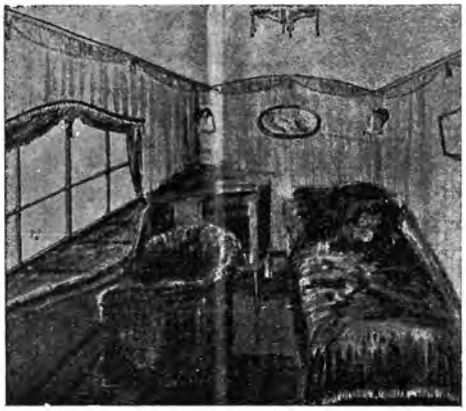

Almanların İspanya ile Arjantin arasında sefer etmek üzere inşasını taht-ı karara aldıkları cesim ticaret zeplinlerinden bir manzara Resmimiz yolculara mahsus zeplin salonlarından birini göstermektedir.

-Takriben yedi sekiz milyon dolar para sarfı ile ilk üç zeplin inşa edilecektir. Bu balonların en son teferruat ve suhuleti cami olması düşünülmektedir. Her zeplin 825 kadem tulünde ve 128 kadem genişliğinde olacaktır. Saatte 90 mil bir süratle 90 kişilik bir yolcu kafilesi istiap edecek mükemmel ve müzeyyen kompartımanları havi olacaktır.

300.000 posta paketinin Buenos Aires vasıtasıyla bir anda Amerika-yı Cenubî hükümetlerine götürmek için hususî bölmeler tefrik edilecektir. Cadiz ile Buenos Aires arasındaki mesafe tarik-i havai ile takriben 7.000 mildir. Şu hâlde zeplinler bu mesafeyi 90 saatte aşacaklardır. Mamafih balonların takip edeceği mesafe ve tarik henüz kat'î surette tespit edilmiş değildir. Fakat Kanarya ve Yeşil Burun Adaları, Pernambuco ve Brezilya'ya uğramak şartıyla Buenos Aires'e inecek bir hat takibi muhtemel görünmektedir. Bundan başka bir yol daha vardır ki- Kasablanka, Fas, Dakar gibi şimalî ve garbî Fransız Afrika'sını boydan boya kat etmektedir. Her iki ihtimalde deniz üzerinde devam edecek mesafe 2.000 milden fazla olmayacaktır.

Balonlar için Avrupa tarafında Cadiz ile Sevilla ve Amerika-yı Cenubîde –tabii Buenos Aires'te- iki büyük hangar inşası projeye dâhil bulunmaktadır. İnşaat takriben iki sene de-

vam edecektir. Balonların bundan daha az bir zaman zarfında hitamı da muhtemeldir.

Kasablanka hattı tercih edildiği taktirde bu mevkide üçüncü bir cesim hangarın inşasına mecburiyet vardır. Mamafih Fransızlar, Mütareke sıralarında Almanlardan birçok zeplin ve hangar teferruatı ele geçirdikleri için bu son mevkide onlar tarafından böyle bir tesisat vücuda getirilmesi güç bir şey değildir. O zaman bu hat üzerinde onlara da bir hisse ve mevkii tefriki icap eder. Kendi havalisini ihtiva etmesi dolayısıyla "Kumpanya-yı D'aero-strat African"in İspanyollarla teşrik-i mesai etmesi muhtemeldir. Bu takdirde Fransız, İspanyol ve Alman sendikasından mürekkep muhtelit bir posta ve yolcu hattı teşekkül edecektir. Fransızlar bu işe ciddiyetle sarıldıkları takdirde Kasablanka'dan Paris'e doğru bir kol uzatacaklardır. Bu yakınlarda Orly'de eski Alman hangarları ile bir istasyon tesis edildiği için ayrıca sarfiyata hacet yoktur. Orly, Berlin'e giden yolun üzerinde olmak dolayısıyla büyük bir ehemmiyet-i coğrafyası vardır. Çünkü bu vasıta ile Almanlar doğrudan doğruya Berlin ve Paris üzerinden İspanya'ya doğru en seri bir kafileyi temin edeceklerdir. Harb-i Umumî'nin ve daha sonraları Mütarekenin devamı sıralarında yegâne arzuları olan Bahr-i Muhit'i kabil-i sevklerle devir teşebbüsü bu suretle Cadiz ve Sevilla sahillerinde tahakkuk etmiş olacaktır.

Ruhr havzası Fransız işgali dolayısıyla Almanlarla Fransızlar beyninde hadis olan vukuatı bu projenin tahakkukuna büyük bir set çekmiştir. Bunun için Ruhr'da Fransız işgal kıtaâtı tarafından Almanya içlerine atılan her bir adımı biz kendi hesabımıza bu ilk ve pek ciddî Alman teşebbüsünü suya düşürecek bir mahiyette görmekteyiz.

Spor Kartpostalları

Mecmuamıza derç edilen spor resimlerinin asıllarını bugünden itibaren Beyoğlu'nda Etual Sineması'nın karşısında yeni açılan *Spor Âlemi*'nin resmî fotoğrafçısı Ferit İbrahim Bey'in atölyesinde satılmaya başlayacaktır.

Mazlumun Yeni Maçı

Mazlum son maçını Prag'da İngiliz birinci sınıf boksörlerinden George Groves ile yapmıştır. Groves 18 seneden beri Avrupa'nın ekser şehirlerinde dövüşmüş ve 1923 senesinde İngiltere hafif sıklet şampiyonu Ernie Rice ile berabere ve Fransa hafif sıklet şampiyonlarından Papin ile de berabere kalmıştır. Almanya'da da kendi sıkletinde bulunan bütün boksörleri mağlup etmiştir.

Müsabakaya çıkıldığı sırada İngiliz, Mazlum'un elindeki dört onsluk eldivenlere itiraz ettiğinden daha yüksek onsluklar kabul edildi. Fakat bu karar Mazlum'un aleyhinde idi. Çünkü vurulan yumruklar tesirât gösteremiyordu.

Böylece bütün devreler aynı beraberlik ile devam edildiyse de son devrede İngiliz biraz faik dövüştüğünden sayı hesabıyla galibiyetine karar verilmiştir.

Münir'imizden Haberler

Almanya'daki boksörümüz Münir Bey'in eli iyileştiğinden tekrar idmanlarına başlamış ve gelecek ay nihayetlerinde Almanya'nın kıymetli boksörlerinden Kiausch ile çarpışması için kontratı yapılmıştır.

Almanya Şampiyonlarının Yeni Maçları

Almanya ağır sıklet şampiyonu Breitensträter, Alman nim ağır sıklet şampiyonu Seybold ile yakında çarpışacaktır.

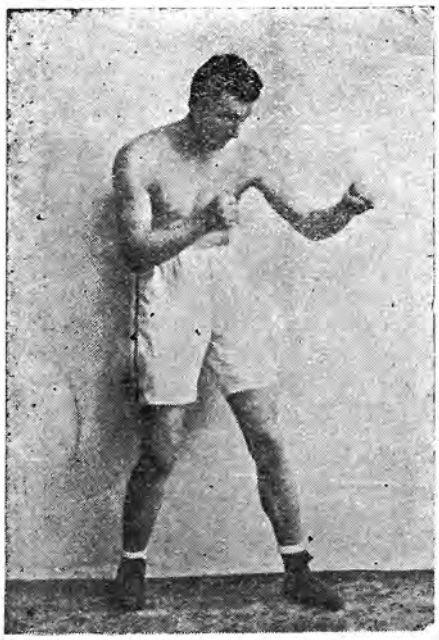

Alman nim ağır sıklet şampiyonu Seybold
Mecmuamıza gönderilen hususî fotoğraflardan

Garp Haberleri

M. Suat

Yüzücülükte Mukavemet Rekoru

Geçen sene yüzerek Manş Denizi'ni geçmeye çalışan ve İngiltere sahillerinin iki kilometre yakınına yaklaşan meşhur yüzücü Michelle, dünya mesafe rekorunu kırmaya çalışacaktır. Şimdiki rekor, 78 kilometre ile yüzücü Holbein'indir. Michelle tatlı suda 85 kilometre yüzmek arzusundadır. Bu mesafeyi yirmi saatte katedeceğini söylüyor. Bundan sonra da Manş'ı bir defa daha geçmeye teşebbüsü edecektir.

Otomobilcilikte Neler Oluyor?

Fiat otomobil fabrikası, Lingotto'daki fabrikalarının damını mükemmel surette tefriş ederek 12 metre genişliğinde ve 1200 metre uzunluğunda bir pist inşa ettirmiştir. Bu pistte yeni makineler tecrübe edilmektedir. Virajlar kalkık olduğundan büyük süratler yapılmaktadır. Aynı zamanda 50 otomobilin birden tecrübe edilmesi kabildir.

Siki Hâlâ Dublin'dedir

İngilizlerin Battling Siki'yi diskalifiye etmelerinden dolayı, Siki hâlâ Fransa'ya avdet edememiştir. New York Cherbourg'a giden bir vapur el'ân bekliyor. Tayyare ile getirtmek istenilmiş ise de Madam Siki katiyen tayyareye binmediği için Siki de Dublin'de kalmak mecburiyeti hâsıl olmuştur.

Criqui-Kilbane Maçı

New York Herald'ın bildirdiğine göre Criqui-Kilbane maçı 30 Mayıs'ta Polo sahasında kat'î surette icra edilecektir.

Fransa-İngiltere Hokey Maçı

31 Mart Cumartesi günü Paris'te 3.000 seyircinin huzurunda icra edilen hokey maçında İngilizler 2 sayıya karşı 3 sayı ile galip gelmişlerdir. Birinci partinin sonunda Fransızlar bir gol atmışlar İngilizler ise hiç sayı yapmamışlardır. Geçen sene sıfıra karşı 16 gol ile mağlup olan Fransızlar dünkü mağlubiyetlerini büyük bir galibiyet addediyorlar...

Carpentier'in Yeni Daveti

George Carpentier Fransa ağır sıklet şampiyonluğu için Marcel Nilles'i davet etmiştir.

24'üncü Paris-Roubaix Yarışı

24'üncü Paris- Roubaix bisiklet yarışı 1 Nisan

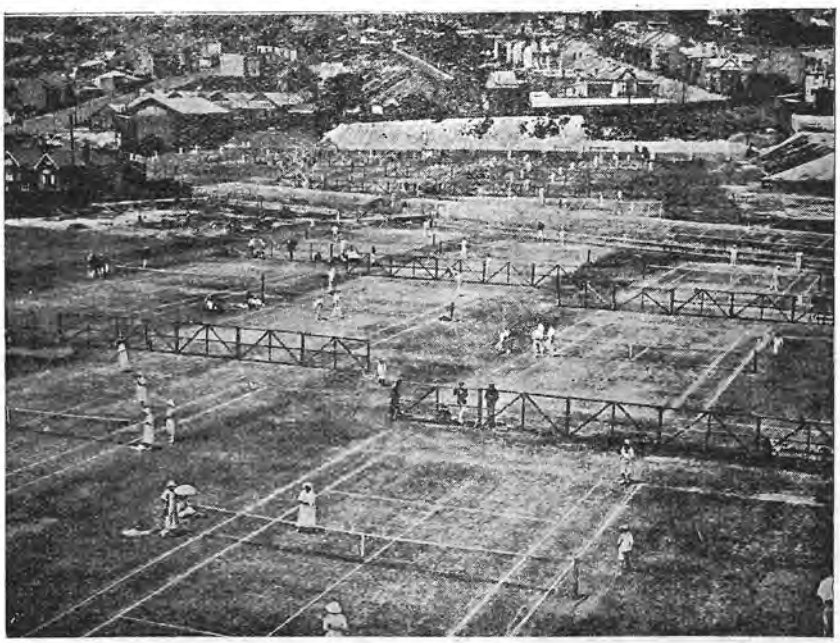

Bizim vatanımız da acaba görebilecek mi? Avustralya'nın Sidney şehrinde bir tenis kulübünün sahası
(Bu meydanda kırk altı tenis kortu bulunuyor.)

Paskalya günü icra edilmiş ve yarışa 264 koşucu iştirak etmiştir. İsviçreli Heiri Suter 270 kilometrelik mesafeyi 8 saat 58 dakikada birinci (vasati 31 kilometre), Vermandel ikinci ve Sellier üçüncü gelmişlerdir.

Fransa Paskalya Futbol Turnuvası

Paskalya Turnuvası'na İsviçre'nin Bern Takımı, Real Madrid, Red Star ve A. S. Frances iştirak etmiştir. İlk günü Red Star, A. S. Frances'ı bire karşı 6 gol, Bern Takımı da Real Madrid'i sıfıra karşı (...) golle mağlup etmişler. Finalde ise Red Star, Bern Takımı'nı sıfıra karşı 3 sayı ile mağlup ederek turnuvayı kazanmıştır.

Fransa-Hollanda Futbol Maçı

Hollanda Takımı Fransız Takımı'nı sıfıra karşı 8 golle mağlup etmiştir. Fransız Takımı hiçbir zaman bu kadar zayıf sahaya çıkmamıştı. Red Star veya Olympique takımları bu millî takımdan çok daha kuvvetliydi. Fransızlar ve bilhassa kaleci Bertelo pek fena oynamışlardır. Fransız gazeteleri bu mağlubiyetten Fransız Federasyonu'nu mesul tutuyorlar. Ve bu mağlubiyetin Fransızlar için bir küçüklük olduğunu yazıyorlar.

Altı Günlük Bisiklet Yarışı Başladı

Altı günlük Paris bisiklet yarışı 2 Nisan saat 23'te başladı. Yarışa 15 takım iştirak etmiştir. Bakalım Amerikalılar ile Fransızlar arasındaki bu maçı kim kazanacaktır. Geçen sene bu yarışı Aerts-Sérès Takımı kazanmıştı.

Fransa İrlanda Hokey Maçı

Birinci defa icra edilen Fransa İrlanda hokey maçında İrlanda Fransa'yı bire karşı 4 golle mağlup etmiştir.

Saatte 394,150 Kilometre

New York 21 Mart- Dün Mülazım Maitland ve Mülazım Maughan tayyare ile dünya sürat rekorunu kırmışlardır. Maitland saatte 394 kilometre 150 ve Maughan saatte 386 kilometre 175 bir sürat elde etmişlerdir. Bu rekorlar beynelmilel federasyona bildirilecektir. Sabık şampiyon Sadi-Lecointe'ın rekoru 375 kilometre idi.

Anadolu'da Spor Âlemi:

Bursa'da Spor

Darülmuallimîn-Sultanî, Turan

23 Mart Cuma günü Atıcılar'da Darülmuallimîn ve Sultanî Turan Birinci takımları arasında gayet heyecanlı bir maç icra edilmiştir.

Saha o gün son derece kalabalık idi. Oyuna alafranga saat ikide askerî mektebi müzikasının iştirakiyle başlanılmıştır.

Hakem Galatasaray'dan İhsan Bey'di. Darülmuallimîn Takımı: Yine eskisi gibi yalnız merkez akıncı Hikmet Bey'in yeri Darülmuallimîn'in yeni ve kıymettar oyuncularından Hamdi Bey tarafından işgal edilmişti.

Sarıkamış'ta Av Hatıraları
Sarıkamış'ta teşekkül eden Güç Derneği'nin av şubesi bu kış mevsiminde büyük faaliyetlerde bulunmuştur. Resmimiz reis Sait Paşa ile avcı takımını gösteriyor. Tafsilat ve diğer resimler gelecek sayımızdadır.

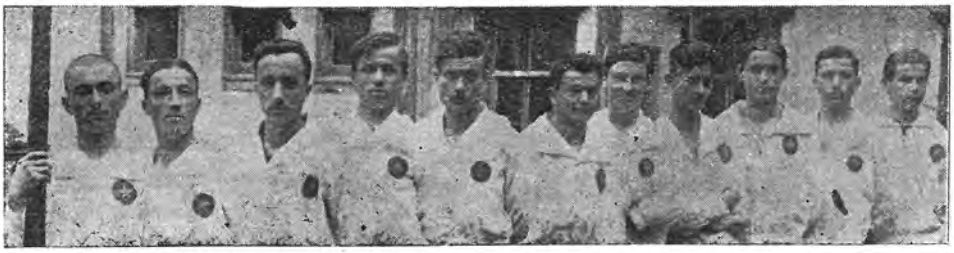

-Bursa'da Darülmuallimîn Futbol Takımı

Sultanî Turan Takımı ise: Nihat, Hikmet, Cavit, Ekrem, Burhan, Ziya, Celal, Kâmil, Necati, İsmail, Mehmet Ali Beylerden müteşekkildi.

Oyun son derece heyecanla devam etti. Bidayette tarafeyn kardeşâne oynayacaklarını katiyen söz verdikleri hâlde bu sözlerinde duramadılar. Bilhassa Turan Takımı son derece asabiyet gösterdi ve usulsüz oynadı. Her iki partide de hiçbir taraf sayı yapmaya muvaffak olamadı. Fakat oyunun hitamına dokuz dakika kala Sultanî, Turan taraftarlarından (...) Bey'in hakem tarafından halledilmek üzere bulunan bir meseleyi izam ederek buna vaki olan yolsuz ve haksız müdahalesi oyunun [hakem] tarafından tatiline sebebiyet vermiştir.

Ankara'da Spor

Sultanî 4-İdman Yurdu 0

Güzel bir havaya tesadüf eden cuma günü İdman Yurdu'yla Sultanî arasında bir futbol egzersizi yapılmış ve netice itibariyle Sultanî dört, İdman Yurdu sıfır sayı ile sahayı terk etmişlerdir.

Birinci partide ilk sayıyı İhsan Bey yaptı. İdman Yurdu çoktan beri egzersizliklerine rağmen fazla çalışıyorlardı. Birinci parti Sultanî'nin bir sayısıyla nihayetlendi.

İkinci partide Celal Bey ikinci sayıyı ilave etti. Arası çok geçmeden üçüncüyü Galip Bey dördüncüyü de yine Celal Bey kulübüne kazandırdı.

Ankara'da yapılan son futbol maçında Sultanî'den Celal Bey

Bir Boks Daveti

"*Spor Âlemi* Mecmuası Müdüriyeti'ne Beyefendi

Muhterem mecmuanızda âtîdeki daveti neşretmeniz ricasıyla teyid-i ihtiram eylerim. Aynı kiloya kadar bilumum amatör boksörleri maça davet ediyorum. Sıkletim 65.250'dir.

Üsküdar Arif Paşazade Muhtar Bedii"

-Kendi sıkletindeki boksörleri davet eden Muhtar Bedii Bey

Bu Haftaki Mektepliler Lig Maçları

Bu hafta Mektepliler maçları Kadıköy'ünde yeni yapılan saha üzerinde icra edileceğinden maçlar için köprüden iki vapuruyla idmancılar gelebilir.

2.45 Sanayi-i Nefise-Eczacı ve Dişçi
3.45 Darüşşafaka-Darülmuallimîn
Gelecek Haftanın Maçları
2.45 Vefa-Darüşşafaka Üçüncü takımları
3.45 Üsküdar Sultanîsi-İstanbul Sultanîsi

Şehrimizdeki İngilizlerin Maçları

3 Nisan: Polisler 0-Nakliye Takımı 1
7 Nisan: Cardiff 3-Pegarsis 1
7 Nisan: Hastane Takımı 0-Nakliye Takımı 0

Pazartesi Günkü Stadyumda Yapılan Müsamere

9 Nisan Pazartesi günü Taksim Stadyumu'nda Paskalya münasebetiyle icra edilen müsamereye Türk atletleri dâhil olmadığından müsabakalar Hristiyanlar arasında icra edilmiştir.

Yalnız arada birkaç Türk genci görülüyorsa da rakipleri kadar yetişmiş olamadıklarından muvaffak olamamışlardır.

Saha fevkalade muntazam hazırlanmıştı. Bir gün evvelki yağan yağmur, tabii surette pisti hazırlamıştı.

Bu müsamerede yalnız koşular ve bir de bisiklet müsabakası vardı. Koşulardan 200 metrede Emil Yohannes 25 ⅘'te birinciliği, İngiliz Morfey ikinciliği kazandı. 400 metrede Emil Yohannes 56 ⅘'te birinciliği, Panas ikinciliği... 800 metrede Sofiano 2.12, ⅘'te birinciliği Emil Yohannes ikinciliği... 1500 metrede 4.27, ⅘ Sofiano birinciliği, Menelaos Yohannes ikinciliği... 500 metrede Carasso 17.46, ⅘'te birinciliği; Athanasiadis Fokion ikinciliği; Athanasiadis Viron üçüncülüğü kazandılar.

Pazartesi günkü Taksim atletik müsabakalarında Hristiyanlar arasında en ziyade muvaffakiyet gösteren koşucular dan Carasso

Koşullarda Sofiano, Carasso, Yohannes (iki kardeş), Athanasiadis (iki kardeş) fevkalade muvaffak oldular...

Türk koşucuları bu kuvvetli rakiplere karşı ziyade çalışmalıdırlar.

10.000 metrelik 26 tur bisiklet yarışında da 20,19 dakikada Arki Riyades birinci, Kasabidis ikinci, Paloca üçüncü geldiler. Bundan sonra Pera Takımı ile İngiliz Cardiff zırhlısı arasında bir futbol maçı icra edilmiştir.

Cuma lig maçlarından Altınordu-Anadolu maçında: Anadolu kalesi önünde

Taksim-Pangaltı Caddesi'nde [Amerikan Garajı'nda] Muallim Mehmet Ali Bey idaresinde

Ders &&&& Millî Şoför Mektebi &&&& Talim

Türkiye Büyük Millet Meclisi hükümetince musaddak talimatnameye tevfikan ruhsat-ı resmiyeyi haizdir.
Her nev' gaz motor, otomobil, traktör ve âlât-ı ziraiye dersleri vardır.
Yedinci Devre-i Tedrisiye derslerine nisan iptidasında başlanacaktır. (Telefon: Beyoğlu 2763)
Tedrisat Türkçedir. Yalnız cuma ve pazar sabahı 10'dan 12'ye kadar ders ile üç buçuk ayda ikmal olunur.
Fakat gündüz gelemeyenlere, cumartesi ve salı akşamları 5'ten 7'ye kadar ders verilir.
Âlât-ı ziraiye dersleri bilâ-ücret ve ihtiyarîdir. Cuma günleri bade'z-zeval talebeden arzu edenler dâhil olur.
Tamirat işleriyle her gün meşgul olmak isteyen talebeye münasip garaj ve fabrikalar bulunur.
Müdavimlere karada ve denizde kullanılan gaz motorlar, otomobiller ve ziraat traktörleri mükemmel öğretilir. Ziraat derslerinde toprakların evsafı, suni gübreler, tohum ihzarı ve hafriyat usulleri tarif edilir.
Âlât-ı ziraiye derslerinde muhtelif aletlerin tarz-ı imal ve usul-i istimalini izah için talebe önünde **(pulluklar, tırmıklar, tohum, çayır, orak, harman makineleri ve traktör bulundurulur).**
Otomobil talimleri yaptırılır. Muayyen talimlerde lastik benzin için **(talebeden ücret alınmaz)** mektebin mecmu ücreti kırk beş liradır; fakat üç taksitte alınır. Ve diğer kolaylıklar da yapılır.
Mektebe girecek zevat, nisan, ağustos, kânunuevvel iptidalarında müracaat etmelidir.

Grenoble'da Fahrettin Bey'e

Mecmuanız muntazaman gönderiliyor. Vaat edilen haberlerinize intizardayız.

Alemdar Sineması'nda bu cuma gününden itibaren

Hayal-i Ham

Cihan artisti Pina Menichelli'nin bilhassa tuvalet ve dekor itibariyle en müstesna temsil-i muhteşemi

Sinema Aleminde Mühim Bir Havadis

Kemal film fabrikası tarafından bir müddetten beri faaliyetle hazırlanmakta olan "Ateşten Gömlek" filminin İstanbul'da yapılması için icap eden dâhili aksamı ikmal edilmiş ve cepheye ait harp safahatı filme çekilmek üzere Ertuğrul Muhsin Bey ve dokuz arkadaşı cepheye gitmişlerdir. Haber aldığımıza göre millî mücahedeyi tasvir eden bu filmin fevkalade bir surette meydana gelmesi için hükümet azamî teshîlât ve müzahereti göstermektedir...

Raşit Bey'in Hatıratı

Mecmuamız gelecek sayısından itibaren Union Kulüp reis-i sâbıkı Raşit Bey'in kendi tarafından yazılmış gayet meraklı hatıratını derç etmeye başlayacaktır.

İzmir'de Ali Rıza Bey'e:

Maatteessüf arzu edilen kulüplerin nizamnameleri pek mahdut kalmıştır. Sermuharririmiz size birkaç tane tedarik edecekler.

Bir Muvaffakiyet!

Oto-Spor Müessesesi

Dasira ve Şürekası

Galata'da Voyvoda Caddesi'nde 54 numarada -Bank-ı Osmanî kurbutesis ve küşat edilen bu mağaza en büyük fabrikalardan getirttiği mükemmel spor levazımını her türlü rekabetten hariç bir fiyatla mevki-i füruhta vazetmiştir.

Kulüpler ve cemiyetler için hususî şerait

Bisiklet ve Otomobil levazımı, zengin takımlar, meşhur Bosch markalı manyeto, buji, teçhizat ilh... gibi makinelerin umumî deposu.

Michelin Cable

(Otomobil lastikleri pek ehven fiyatlarla)
- Mağazamız transitte yahut gümrükten çıkmış olarak süratle icra edilen sağlam siparişler de deruhte eder.

Sene 4

SPOR ÂLEMi

Numara 29

Foto: *Spor Âlemi* Ferit İbrahim

Son müsabakalarda çarpışan kıymetli güreş amatörlerimiz

Arkadakiler sıra ile: Fenerbahçe'den Seyfi, Haliç Fener'den Vehbi, Dürri Beyler... Ortadakiler: Haliç Fener'den Niyazi, Anadolu'dan Enver, Haliç Fener'den Sadullah Beyler.

Oturanlar: Haliç Fener'den Şeref ve Cemal Beyler.

İzci Kanunu

Kanunlar nasıl olmalı - İzcilik kanununun şümulü - Durûs-ı saire ile olan münasebâtı. Hususât-ı saireye tesirâtı - Kanundan beklenilen fevâid - Nümayiş-varî harekâttan içtinap - Kanunun ameli kıymeti - İzcilikte suret-i tedris

M. İhsan

Kanunlar tabiattan istihraç edilmiştir. İhtiyaçtan doğmuştur. Tabii olmayan kavânîn az zaman zarfında kıymetini gaip etmeye mahkûmdur. Bilhassa gayritabii olan kavânîn mahall-i tatbik bulamaz. Bir kanun ki tatbik edilemez bittabi onun ne kıymet-i maddiyesi ne de kıymet-i hukûkiyesi olur.

Acaba izcilik kanunları bu mütalaanın hangi kısmındandır. İşte mevzubahis etmek istediğimiz İzcilik Kanunu hem tabii ve hem de ihtiyaçtan doğmuştur. İşbu kanunun mevâddı o kadar sarihtir ki tekrar tefsire bile lüzum yoktur. Bu kanunda gençleri her suretle terbiye ve ahlaka maddî vesait ile yaklaştırmak. Vatan ve millet kaygısını fiilî bir surette ilkâ etmek ümniyesi vardır.

İzci talebe bu kanuna bitamâmihâ riayet edecek olursa iktitâf edilmek istenilen netayiç ez-her cihet temin edilmiş olur. Kanunun mevâddında mevcut kuvvet ve şiddet izcinin herhâlde kuvve-i maneviyesi üzerine tesir eder. Ve bu tesir dürûs-ı saireden beklenilen tesirden başkadır. Çünkü dürûsun her biri başka başka nukât-ı nazardan netayiç tevlit eder. Hâlbuki İzci Kanunu madde be-madde tatbik edilirse her dersin bahşedeceği fevâidi cem edebilir. Bu husûsât ahlak, eşya, terbiye-i içtimaiye, din, vatan ve milliyetperverlik nokta-i nazarından bilhassa faydaları müçtemi ve müteferrittir. İzci Kanunu tatbik edilecek olursa ve tatbikatında itina edilirse gençler üzerinde ebedi tesirâtını muhafaza eder. Kanundan beklenilen fevâid takarrür edince gençlik devre-i felaha yüz tutmuş demektir. Gençlerin vird-i zebanı olacak bu kanun ve bu kanundan nebeân eden esâsât âtîde hatta biraz daha ileri gidersek serbest hayatta bile prensip şeklini alabilir. Rıfk ile muamele, yalan söylememek, intizam-perverlik büyüklere hürmet küçüklere şefkat, himaye-i hayvanat kanuna itaat elbette sevilen ve her genç üzerinde mevcut olması lazım gelen esâsâttır. Böyle bir terbiyeyi ihmal etmeden bilhassa terbiye cihetini göze alarak şeklini ve nümayiş-varî harekâttan içtinap etmek şartıyla yetiştirilecek gençler memleketin en mükemmel izcileridir. İzcinin tatbik itibarıyla "pratikman" iktisap edeceği meziyyât dahi bu kanunda mündemiçtir. Çünkü izci bu kanuna riayetle izcilik esâsât-ı tatbikiyesini de öğrenmeye sa'y eder ki bu da genç, zinde, vakur ve gürbüz bir neslin istikbalini hazırlar.

İzcilerimize bu kanunun kıymet ve ehemmiyetini belletebilmek için kendilerine her zaman ve mekânda kanunun mevâddını tefsiren konferanslar verilmelidir. İşte o zaman izcilik ve buna mütedair inkılâp memlekette yer bulur.

Mektepliler Lig Maçları

Geçen hafta Kadıköy'ünde icra edilecek Mektepliler lig maçları sahanın nevâkısının ikmal edilememesinden yapılamamıştır.

Bu Haftaki Mektepliler Maçları

Bu haftaki Mektepliler maçları Kadıköy İttihat Kulübü'nde icra edileceğinden müsabıkların köprüden iki vapuruyla hareket etmeleri lazımdır.

2.45 Darüşşafaka-Vefa Üçüncü takımları
3.50 Darülmuallimîn-Darüşşafaka
4.55 İstanbul Sultanîsi-Beşiktaş Sultanîsi

Gelecek Haftanın Maçları

2.45 Fenerbahçe-Anadolu Üçüncü takımları
3.50 Eczacı Dişçi-Sanayi-i Nefise
4.55 Bahriye-Baytar

Patenli Hokey Maçları

10 Nisan: Sporting 2–Ermeniler 3
13 Nisan: Sporting 3–İngiliz Tayyarecileri 4

Patenli hokeyi zikrederken bazı noktalara müteşebbislerin nazar-ı dikkatini celp etmek istiyoruz. O da aşağı kısımda temaşa eden halkın tehlikeden masuniyetini temin etmektir. İhtimal yakında büyük bir felaket karşısında bu güzel müsabakaların menedilmek ihtimali pek varittir. Bunun için etrafa seyyar bir ağ veyahut tel çekilmesi lazımdır. Biz tehlikenin olmadan yapılmasını arzu ettiğimizden bu satırları şimdiden ilave ediyoruz. Ümit ederiz bir neticesi görülür.

Dikkat
İdmancılar Gençler!

Birkaç güne kadar intişar edecek olan *Terbiye ve Oyun* mecmuasını dikkatle okuyunuz ve Öğüt gazetesindeki haksız taarruzlara üstat Selim Bey'in sporculuğa has bir nezahetle nasıl mukabele ettiğini görünüz.

11 Nisan 339	Nüshası 5 kuruştur	Numara 29	Yeni Sene Dördüncü sene - Numara 91

SPOR ÂLEMi

Her hafta perşembe günleri neşir olunur. Spora ait mecmuadır.

Bend-i Mahsus:

Öğüt'te Yazı Yazan Celal Davut İmzasının Sahibine

Efendi!

Sen, eğer öteden beri akşam gazetelerinde alaturka pehlivan güreşi ve tulumba yarışı tafsilatını yazan benim tanıdığım, görüştüğüm ve daha bir ay evvelisi elini sıktığım on iki senelik aşina, Celal isen, senelerden beri tanıdığın, hele son derece hususiyet ve samimiyet gösterdiğin bir dostuna karşı nasıl, utanmadan gavur ve daha beteri, misyoner diyorsun. Allah sana izan, haya ve azab-ı vicdanî vermedi mi?

Öğüt'te yazdığın yazıları okudum. Maksadın Selim Sarı Bey'e darbe vurmak olduğunu memedeki çocuklar bile anlar. Fakat benden ne istersin? Bir sene evvel İstanbul'da harıl harıl çevrilen bir dolabın gıcırtılarını hâlâ taklitten bir zevk çıkmaz. Sen kail misin ki o zamanlar Spor Âlemi ve hadimleri aleyhinde bulunanlar buna kendileri de inanıyorlardı. İstersen sana şühud-ı müteaddide isimlerini dizivereyim ki: M. Sami Bey diye ismini zikrettiğiniz zat o zaman aleyhimde neşreylediği şeylerden beraatıma kendi de kail idi. Bunu benim ispat etmeme hacet bırakmayacak derecede hiss-i merdânegî varsa sana itiraf eder. Hem ne uzağa gidiyoruz. Bu iki zatın mahkemeye takdim ettikleri layihaları var. Bir sureti sana göndereyim. Oku! ve bütün söyledikleri sözlerin bize aidiyeti olmadığı hakkındaki tahriri iddialarını gör! Celal yavrum! Bilmeli, anlamalı ve inanmalısın ki Türkiye'de hamiyet, vicdan ve hubb-ı vatan inhisar altına alınır ve hasmından hin-i hacette nez' olur bir meta' değildir. Bizde adet olmuş da herkes hoş görüyor. Dünyanın hâlden anlayan yerlerinde böyle iddialarda bulunanlara ve bilâ-beyyine başkasına iftira edenlere pek fena gözle bakarlar. Sen işi bir defa iyice tetkik et de hiç değilse başka defa körü körüne bir diğerinin namusuna musallat olmazsın. Yazının sana ait kısmına bu kadar cevap veriyorum. "Matbuat-ı ecnebiyye hülasaları" nam-ı meçhulü altında bulunan mehazdan menkul satırlarda Genç Hristiyanlar Cemiyeti'nde konferans verdiğim hakkındaki hezeyan için de kısacık söyleyeceğim.

Benim o mahut cemiyette, değil iddia vecihle dini hatta herhangi bir mevzu üzerine iki çift laf ettiğimi işiten gören varsa hemen çıkıp hatamı yüzlemelidir. Konferans denilen şey bittabi bir cemaat huzurunda söylenir. Onlardan bir ikisinin şu iddiayı teyit eylemesini talep etmek hakkımdır. Bu sabit oluncaya kadar bunun kailini ben ve herkes yalancı ve namus düşmanı telakki edeceklerdir. Allah memleket evladına böyle fenalık eden hırs ve çekememezlik yüzünden cife atan bulaşık tıynetteki adamların belasını versin ve bu memleketi öylelerden tathir eylesin.

Kârilerime!

Size hayatta fenalık ve pisliğin galebesine ait birkaç misal:

- Bir genç kızı biri iğfal ve ismetini çak eder. Erkek ellerini yıkar ve genç kızı kabahatiyle(!) ortada bırakır. Cemiyet-i beşeriye nazarında bu genç kız kabahatlidir. Sorarım size, fenalığı yapan o mudur?

- Şeyh Muhyiddin-i Arabî cihanın en büyük feylesoflarındandı. Tasavvuf âlemindeki teferrüt ve tebahhuru yüzünden zamanın uleması çekememişler, küfrüne halkı ikna etmiş ve bu büyük adamı idam eylemişler. Sorarım size, Muhyiddin-i Arabî kâfir mi idi? Fenalığı yapan kimdir?

- İki erkek bir kadın yüzünden rakip olurlar.

Kadın birine fazla rağbet eder, diğeri kıskançlık yüzünden rakibini öldürür. Onu da asarlar. Sorarım size; bu adam cani ve ölen adam suçlu mudur?

- Sokakta temiz elbisenizle geçerken bir

çöp arabası üzerinize sifoz sıçratır. Üstünüz başınız berbat olur; nereye girseniz halk size sürünmek istemez. Sorarım size? Bu pislik sizin midir?

Kanunun, maşeri hükümlerin birtakım isabetsizlikleri, aczleri vardır. İşte onlardan size birkaç misal... Buna son bir tane daha ilave edeceğim. Siz spor vadisinde az çok sahib-i mesaisiniz; çalışıyor ve kendinizi meslektaşlarınıza sevdiriyorsunuz. Birisi sizi çekemiyor. İlmi de sizi teçhile kâfi değil. Düşünüyor ve size "Sen Türkleri gavur ettin!" diyor. Siz ne kadar inkâr etseniz bu iftira sizde bir leke bırakmıştır. Uğraşmayın! Bu da sizin sanatınız değil; fakat bu lekenin mesulü sizsiniz.

Burhanettin

Millî Mücadelemizde Tayyarecilik

İzmit: 3 Nisan 39 Vecihi Faham

Türkiye tayyareciliğini ve fedakârlıklar ibraz etmiş kahraman arkadaşlarımı yurdumun azimkâr gençliğine takdim ederken, bugün onlar arasında hissen değilse bile daima kalplerimizde derin hürmetlerle yaşayan çok muhterem ağniyâmızdan bir zatı da enzâr-ı kâriîne arz edeceğim.

Düşmanlarımızın haris ve namussuz çizmeleri altında inleyen zavallı yurdumuzun tahlisi için metin azimleriyle el ele veren kahraman Türkler; bütün mevcudiyetiyle benimsediği muazzez yuvasına nafi' bir uzuv olmak için sağlam adaleleriyle, sapanıyla, kazmasıyla, elinde kalabilen hayatının en son vediaları ve yadigârlarıyla babasından kalan kırık yamuk arabasıyla, harap evi, pejmürde ve perişan ailesiyle, masum yavrularıyla hayatını fedaya koşarken diğer kısım halk da bütün servet ve saadetini, malını, mülkünü her şeyini emel-i millîye fedadan kaçmıyordu.

Hakikaten ordumuz fakirdi. Tüfeksiz, topsuz vesâitsiz idi. Elbisesizlikten hasta düşerek hastane köşelerinde inleyen masum gençlere o zaman uzanan ve bugünkü zafer-i millînin husulüne vesile olarak vesait-i fenniyenin tedarikine uğraşan eller, bütün bunları membaı bilinemeyen müphem karanlıklar içinde, milyonlarca tehlike arasından koparıp getirenler arasında çok şayan-ı hürmet bir vücut görüyoruz ki bu zat âmâl-i milliyemizde tayyareciliğimizin yeniden ihyasına hiç olmazsa servetinin dörtte ikisini feda etmek suretiyle bir hayat bahşeden ağniyâmızdan Nafiz Beyefendi'dir.

Bugün Türk tayyarecileri arasında hiçbir vücut tasavvur olunamaz ki bu kıymettar hamî için kalbinde bir mevki-i ihtiram ayırmasın...

Tayyareciliğimizin iki sene evvel can çekiştiği ve hiçbir noktadan muavenet görmediği, kanatlarında beş yüz cins yamalarıyla, motorunun kırık parçalarıyla, daha bin türlü elim mahrumiyetler içinde Azrail'in pençesiyle gırtlak gırtlağa uğraştığı ordusuna düşman hakkında bir haber taşımak için acı acı çırpındığı zamanlarda idi. Bu muhterem hayırhah zat büyük fedakârlıklarla tedarik ettiği bir tayyareyi birçok açılan elleri kapadıktan sonra Anadolu'ya getirmeye muvaffak olmuş idi. O zaman havaların muhalefeti dolayısıyla tekâsüf eden bulut tabakaları arasında mecbur-i seyahat olan bu yolcuyu şaşırtmış ve fena bir arazi üzerinde tayyarenin kırılmasına sebep olmuştu.

Muhterem Nafiz Bey azminden dönmeyerek ve biz tayyarecileri nevmit etmedi. Tek-

Erzurumlu Nafiz Bey'in hediye eylediği tayyarelerden birinin önünde: (1) Nafiz Bey (2) Kaymakam Latif Bey (3) Binbaşı Fazıl Bey

rar müracaat ederek ikinci tayyareyi aldı ve bu tayyareyi de yine bir seyahat-i havaiye ile Anadolu'ya getirtti. Yolda ufak bir arıza karşıladıysa da ehemmiyetsiz olduğundan süratle tamir edilerek tekrar faaliyete getirildi... Birinci tayyare tamir malzemesi diye mubayaa ettiği mütebaki parçalarla üçüncü bir tam tayyareyi daha getirmeye muvaffak olmak suretiyle bütün Türk tayyarecilerinin şükran ve minnetini kazanmıştır.

Bu tayyare Eskişehir'e geldiğinde üzeri sevimli hilalimiz ve büyük yazı ile Erzurumlu Nafiz ismiyle telvîn ve tezyin edildi.

Bu tayyarenin ilk vazifesi ve ilk bomba taarruzu için bir mükâfat da mev'ûd imiş ve müdüriyet-i umumiyede bu vazifeyi bana ve arkadaşım kıymettar râsıdımız Basri Bey'e tevdi etmiş idi.

Herhâlde mev'ûd mükâfat için olmayıp, her zaman yarım kalan vezâifin hüsn-i suretle neticelenmesi şerefi yolunda pek büyük bir kabiliyet-i tayerâna malik olan Nafiz'i Bursa üzerine ilk defa ben götürmüş idim. Arkadaşım Basri de taşıdığı bombalarıyla düşmana o gün için pek mühim zayiat verdirmiş ve düşman tayyare hangarını ve bir tayyaresini tahribe muvaffak olmuş idi. Bu muvaffakiyet hiç şüphesiz bizim değil, muhterem Nafiz Bey'in ve onun kıymettar eserinin idi.

Nafiz Bey'in mubayaa ettiği tayyarelerin orduya gelmesi müşarünileyhe yirmi beş bin liraya mal olmuştur. Bu zatın yirmi beş bin lirayı defaten ticarete teslim etmesi Anadolu'ya derin bir itimat hissi uyandırmıştır. [O zaman henüz davamızın meşruiyeti tanınmıyor, yahut tanınmak istenmiyordu. Bunun için hariçle muhabere ve muvasalamız yoktu. Binaenaleyh mubayaada hükümetimiz azim müşkülatlar karşısında kalıyor ve layık olduğu hüsn-i itimada mazhar olamıyordu.] İşte bu vaziyetin tahaddüsünden sonra birçok ecnebî tüccarlar tarafından ordumuza tayyare ve malzeme-i harbiye satmak üzere müracaatta bulunulmuş ve ordumuzda ihtiyâcât-ı harbiye ve vesait-i havaiyesini de bu meyanda temin etmeye başlamış idi. Şundan anlaşılıyor ki! Türkiye'de yeniden tayyareciliğin ihyasına Nafiz Beyefendi sebep olmuştur. Bu büyük hizmetleri dolayısıyla tayyareciler arasında fahri tayyareci unvanıyla maruf olan bu kıymettar şahsiyet son zamanlarda dördüncü tayyaresini de mubayaa ve orduya hediye etmiş ve onu da cepheye getirmek şerefi bende kalmış idi.

Bu hususta bu aciz yazılarımla muhterem gençliğe mümkün mertebe tayyareciliğimizi ve kahraman tayyarecilerimizi sırasıyla ve menakıbıyla tanıttırırken bunlar arasında fiilen değilse bile manen yaşayan pek çok şayan-ı ihtiram olan -vaat ettiği gibi pek yakında Türkiye'de sivil tayyareciliğin müessisi ve hamisi olacak- Erzurumlu Nafiz Beyefendi'ye takdim etmekten cidden pek büyük bir zevk duyuyorum.

Gönül arzu eder ki! Bu muhtaç-ı himmet olan yurdumuzun lâ-yüad ağniyâsı arasında bir Nafiz değil, birçok Nafiz Beyler bu teşekkül edecek şirketin idame-i hayatına velev cüz'î olsun fedakârlıkta bulunsalar! İşte o zaman sevgili Türkiye'miz yeniden intisap edecek, kıymettar gençleriyle, Türkün semasında gezecek ve kendi vesait-i millîsiyle ne kadar müftehir olacaktır.

Bizim anane gibi sakladığımız tabiatlarımızdan biri ve başlıcası her şeyi ve her terakkiyi hüdâyinâbit gibi doğrudan doğruya cihet-i askeriyenin bin bir mesaili arasındaki mustarip omuzlarında görmek arzusudur.

Hâlbuki bu kabil değildir. Yalnız şayan-ı teşekkür olan cihet bilhassa Türkiye kuvâ-yı havaiye müfettişliğinin son zamanlarda kendi şubesine göstermiş olduğu fevkalade ehemmiyettir. İşte bu ehemmiyet âtîye karşı ümitvar nazarlar atfetmemizi bize bahşediyor. Bu da bizim terakkiyât-ı asriyede yeni fikirlerle mücehhez olduğumuza kavi bir delildir. Fakat hiçbir zaman da zannedilmemelidir ki! her şeyi kuvâ-yı havaiye yapacak, her terakkiyi kuva-yı havaiye muvaffak olacak ve bütün Türkiye'nin havai şebekelerine aynı makam sahip olacaktır. Hayır! Bu kabil değildir. Ve olması ihtimali de pek müşküldür. Yalnız kuva-yı havaiye müfettişliği ordumuzun ihtiyâcâtını tatmin edebiliyor: bugünkü kıymettar projesiyle bir senelik mesaisi muvaffakiyet isal ederse bizim vatanımızın terakkisi için en şayan-ı şükran bir şekil ihdas etmiş olabilir. Bu da bizim için pek kıymettardır. Hâlbuki her zaman için asrın terakkisi müteşebbis ve mütefennin gençlerin, bütün muvasalat ve münakalat, postalar, şebekeler kamilen sivillerindir. Böyle olmasına ve bundan beş sene evvel bütün projeler ihzar edilmesine rağmen maalesef memleketimizin maruz kaldığı mesâibât dolayısıyla henüz hiçbir şey vücuda gelmemiştir. Ben öyle zannediyordum,

yahut etmek istiyorum ki memleketimizde umumî değilse bile bütün tahsilde bulunan gençliğin hiç olmazsa ekalliyette olmayacak kadar azim bir ekseriyeti hissiyle mücehhez ve âtîye matuf bir emel ile pür-ümit olsun ve bu gibi asrın terakkiyâtıyla müşerref olmaya hâhişger gençliğimizi ihmal etmek, muhabbeti uğrunda hiçbir fedakârlıktan kaçmadığımız sevimli vatanımız menfaatiyle kabil-i telif olsa gerek...

Yukarıda arz ettiğim gibi herhâlde şimdiye kadar memleketimizin ihtiyâcât-ı muhtelifesine pek çok fedakârlık eden birçok ağniyâmızın bu şubeye de yardım edeceklerini ümit ederiz.

(Bir Tashih)

Türkiye tayyarecileri "Millî Mücadeleye doğru" serlevhasıyla yazdığım makâlâtımdaki (Millî Mücadelemizde tayyarecilerimiz) diye birkaç fotoğraf vardır. Bunlar mevzuum haricinde olarak (Millî Mücadelemizde) tabiriyle sehven yazıldığından (Millî mücadelelerimize doğru pek çok çalışan fedakâr tayyareciler) cümlesiyle tashih olunur.

Pazar Günkü Boks Müsabakaları

A. Fikret

Kemalbekof tarafından Sipringfild'de tertip edilen müsabakalar fazla bir halkın karşısında oldukça hararetli cereyan etti.

- Birinci maç (program harici olarak): Alfonso, Nikola isminde iki küçük arasında yapılıp bunlardan Alfonso dört rauntluk mütemadi hücumları sayesinde sayı hesabıyla galip geldi. Müsabakanın hitamında Alfonso kendi sıkletindeki bütün boksörleri davet etmiş ve bu daveti geçen seferki hasmı Şaban tarafından kabul edilmiştir.

- İkinci maç: Türkiye horoz sıklet şampiyonluğu iptidai müsabakalarından olup Feyzi Bey ile Hakkı Bey arasında idi. Beş altı aylık bir gaybubetten sonra dün tekrar ring üzerinde gördüğümüz Feyzi Bey ahali üzerinde pekiyi bir tesir yapmadı. Hakkı ise geçen seferki maçına nazaran pek güzel dövüştü. Dört rauntluk olan bu müsabaka Feyzi'nin hücumları ve Hakkı'nın mukabil hücumlarıyla nihayetlendiği vakit hakem heyeti bir galip ilanında mütereddit davrandıklarından müsabakanın bir raunt daha temdidine karar verildi; ve yorgun vücutlar tekrar harekete geldiler. Tamamıyla diğerlerine müşabih olan bu raundun sonunda da yine iki hasımdan biri faikıyet gösteremediğinden hakem Eşref Bey boksörlere bir raunt daha yapacaklarını bildirdi. Fakat Feyzi bunu kabul etmediğinden hakkının galibiyetine karar verildi. Netice itibariyle bu maç ümit edildiği gibi güzel olmadı ise de etraftan anlamayanların her korakorda (corps à corps) kaba kaba bağırmaları boksörlerin bilhassa Feyzi Bey'in üzerine fena tesir ediyordu.

Pazar günkü boks müsabakaları münasebetiyle: Hakkı Bey

Üçüncü maç: Yine Türkiye Horoz sıklet şampiyonluğu iptidai müsabakalarından evvel Adnan (Türk) ile Mardiros (Ermeni) arasında dört raunt olarak icra edildi. Müsabaka başlamazdan evvel Kemal Bey tarafından Mardiros'un muayyen sıkleti tecavüzünden dolayı bu maçın bilâ-hüküm icra edileceği bildirildi. Ve gongun sedasını müteakip evvelce üç defa maç yaparak hepsinde berabere kalan bu iki genç yine karşı karşıya geldiler. Mardiros daha çevik oynuyor, Adnan ise (rahatsızlığından ileri gelen bir batâetle) vurmak için hasmının hücumlarını bekliyordu.

Neticede Mardiros'un hafif bir faikıyeti ile bu maç da nihayetlendi; ve biraz sonra Rus boksörü Serge ile Danyal arasında iki rauntluk bir gösteriş boksu ümidin hilafına büyük

bir muvaffakiyet elde edemedi. Serge'i gösteriş boksundan ziyade sıkı bir hasmın karşısında ve ciddî bir maçta görmek isteriz.

Dördüncü maç: Türkiye tüy sıklet şampiyonu Artine ile İngiliz Barden arasında 10 raunt olarak cereyan etti. Artine Efendi bu maçında ring kenarında fazla dolaşmalarını terk ederek daimî hücumlarla hasmını hırpaladı. Fakat Barden bütün cesaretle müsabakayı bitirmeye muvaffak olarak sayı hesabıyla mağlup oldu. Müsabaka esnasında Barden'in bazı hareketleri ahali tarafından kahkahalarla karşılanıyor ve kuvve-i maneviyesini fena hâlde kırıyordu.

Beşinci maç: Fransız Bahriye yarım vasat sıklet şampiyonu Maitre ile Kirpit (Rus) arasında on rauntluk bir intikam maçı idi. Müsabaka başlamazdan evvel iki boksörün adelî ve iri vücutları ahali üzerinde muhtelif tesirler bırakıyordu. Maitre'in sert bir sol vuruşuyla başlayan bu maç sonuna kadar Fransız'ın şedit hücumları ve Kirpit'in mukabil vuruşlarıyla devam etti. Her rauntta yorgun gözüken vücutlar tekrar canlanıyordu. Pek müterakki gördüğümüz Kirpit bu sefer Maitre'in karşısında güzel dayandı. Hatta birkaç sağ kroşeleri ile tehlikeli bir rakip olduğunu gösterdi. Neticede hakem heyeti bu maçı berabere bıraktılar. Maitre'in hafif bir faikıyeti göze çarpıyordu.

Altıncı maç: Günün en ehemmiyetli müsabakası oldu. Mouladovitch (Sırp) ile Berdestil(?) (İngiliz) ringe çıktıkları vakit İngiliz'in lehine olarak on kilo kadar bir fark ilk nazarda göze çarpıyordu. Maç başladığı vakit İngiliz'in sol hareketleri ve kısa kroşeleri biraz yağlı gözüken vücuduna rağmen pek iyi bir boksör olduğunu gösteriyordu. Fakat cidden güzel ve cesur dövüşen Mouladovitch hasmını mukabil hücumlarla fena hâlde hırpalıyordu. Ahalinin alkışları içinde hitama eren bu maçta Mouladovitch bihakkın galip ilan edildi. Fakat bu karar bazılarının hoşuna gitmediğinden birtakım patırtılar başladı. Bu gürültü koparanlar meyanında bittabi hiçbir şey anlamayanlar da bulunuyordu. Neticede karar yine aynı kalıp bağıran çağıranlar da beyhude yere kendilerini yormuş oldular. Ahali tiyatrodan çıkıp dağılırken münakaşalar hâlâ devam ediyordu.

Şehrimizdeki İngilizlerin maçları

10 Nisan: Calypso 3-Men 2

10 Nisan: Hastane Takımı 1–R.A.S.S. 2

11 Nisan: Royal Culverin 4–HMS Diligence 0

12 Nisan: Calypso 0–Cardiff 0

13 Nisan: Hastane Takımı 0-Topçular 4

14 Nisan: Grenadier Guards 0–Coldstream 1

15 Nisan: İspanyollar 0-Muhtelit Ermeniler 2

15 Nisan: Topçular 39, 0-Pera 0

15 Nisan: Topçular 97, 4-Agony 0

***Spor Âlemi*'nin Bayram Nüshası**

Spor Âlemi bayramlara mahsus olmak üzere her hafta intişarından gayri birer de nüsha-i fevkalade hazırlamaktadır. Birinci nüsha-i fevkaladede hep resim bulunacak ve birde renkli tablo ilave edilecektir.

Almanya'dan Hususî Gelen Son Haberler: Boksör Mazlum'un Yeni Maçı

Magdeburg'da Mazlum'un Alman Eggebrecht ile yaptığı son müsabakasında hasmını üçüncü rauntta nakavt etmek üzere Mazlum galip gelmiştir.

Münir'imizin Yeni Maçı

Aynı günde Münir Bey Magdeburg'da Kiausch ile altı rauntluk bir maç yapmışlar. Müsabaka beşinci raunda kadar berabere devam ederken son devrede Kiausch daha faik oynadığından sayı hesabıyla Alman'ın galip geldiği ilan edilmiştir.

Pazar günkü boks müsabakaları münasebetiyle: Artine Efendi

Hatıratını Derç Edeceğimizi Vaat Ettiğimiz Aydınoğlu Raşit Bey'in Mecmuamıza Gönderdiği Mektup

"Azizim Sait Beyefendi

Hatırat mı? Güldüm. Geçen günleri resmetmek hatır ve gönülde kalan hayalleri tekrar yaşatmak, bu viran ve perişan zihniyetle mi? Bazen giryan bazen handan geçen ve şimdi ise pek şadan olan geçen gölgeler sizin hakiki renklerinizi aksettirmek. Oh ne hayal ne muhal...

Asırların daire-i vüs'aitine girmeyen vekayii on beş sene çerçeveledi. Heyecan tuğyan oldu, tuğyan da isyan sonra harp geldi kanlı bir tufan...

Dün
Raşit Bey'in hatıratı münasebetiyle
911 senesinde Galatasaray Birinci Takımı'nda iken

Heyecanları hissettim. Tuğyanları isyanlarla seyrettim. Harbe gittim, aç ölenleri gördüm ve titredim, beşikteki yavruların şekerlerini, mezardaki ölülerin kefeni çalan ihtikâr sultanlarının devr-i saltanat ve satvetine baktım, boynum büküldü.

Bu geçen devrin mesaisi idmana ait düşüncelerimi o kadar unutturdu ki... eski harap kubbelerin sırmaları, boyaları, yazıları dökülmüş tavanları gibi vekâyi hatıralarımı söktü ve toz gibi döktü.

Mezar olan, toprak olan hatıralar, toz olan duman olan hayaller var. Yeraltındaki taş topraklardan, yer üstündeki toz ve dumanlardan gökteki bulut ve yıldızlardan hatıramı hayalimde isteyeceğim. O günlerin idmana ait sürurlarını, elemlerini, hicranlarını toplayacağım.

Fakat Sait Beyefendi gufran ayındayız. Dinî ve millî, kutsî ve ulvî, ilahi bir ayindeyiz. Bu günlerde lahutî cezbe-i aşk ile bize yaratan Rabb-i celilü'ş-şanı ve yalnız onu düşünmek, mabetlerde, mescitlerde, tekkelerde yalnız onun ism-i celilini duymak istiyorum. Biraz da öbür dünyayı düşüneyim. Daima bu mübarek Ramazan'da mesai-i zatiyemi bile bayram ertesine tehir ederim. Muhtıram da Ramazan'a ait sâi'-i tâât ve ibadât-ı ruhiyedir.

Sait Beyefendi niyazımın sizce de müstecâb olacağına mutmain ve emin olarak bayramdan sonra hayallerimi çizmekliğime müsaade buyurmanızı dilerim.

Aydınoğlu Raşit

Bugün
"*Spor Âlemi*'ne:
Rub'-ı asr öperek ak alnımı taçladı.
Saçları severek inci ile taşladı.
1329, Aydınoğlu Raşit
Hatıratını pek merakla beklediğimiz Raşit Bey

Garp Haberleri:

M. Suat

Siki, Paris'e Gelebildi

18 günlük bir intizardan sonra nihayet İngilizler, kendi topraklarına tekrar basmamak şartıyla Siki'nin İngiliz limanlarına uğrayan bir vapurla Fransa'ya dönmesine müsaade ettiler. Siki de hiç vakit kaybetmeden 4 Nisan Çarşamba günü Paris'e geldi. Hemen kendisi *L'Auto* gazetesi idarehanesini ziyaret ederek şu beyanatta bulunmuştur. "Paris'e avdetimden pek memnunum. Şimdilik menajerim olmadığından ilk işim bir menajer bulmak olacaktır. Bu hususta Mösyö Anastasia ile görüşüyorum. Bugünden Fransa yarım ağır sıklet şampiyonluğu için Morelle'i davet edeceğim." demiştir.

Sıklet Kaldırmak

Fransız Martin 5 Nisan'da iki elle *arracher* rekorunu kırmıştır. Martin 84 kilo kaldırmıştır. Eski rekor 82,500 kilo idi.

Dünya Güreş Şampiyonu Boğucu Strangler Lewis'in, Alan Eustace ile yaptığı son müsabakada kendisinin ihtirarı olan usulüyle hasmını mağlup ederken. (Mecmuamıza gönderilen hususî resimlerden)

Yeni Yüzme Rekoru

5 Nisan'da Chicago'da Weissmuller 150 yardayı sırt üstü 1 dakika 30 saniyede yüzerek eski rekorunu kırmıştır. Eski rekorları 1 dakika 44 saniyedir.

Siki-Carpentier'in Antrenörleri

10 Nisan'da Cirque de Paris'de Carpentier-Siki'nin antrenörleri Fransız malulleri menfaatine bir gösteriş müsabakası yapmışlar ve pek ziyade alkışlanmışlardır.

Carpentier-Nilles

Bu müsabaka Fransız ağır sıklet şampiyonluğu için 10 Mayıs'ta Vélodrome de Buffalo'da icra edilecektir.

Bisiklet

Paris beşinci büyük altı günlük bisiklet yarışının son iki günü gayet sıkı olmuş ve neticede bir tur avansla İsviçreli Egg ve Hollandalı van Kempen Takımı 144 saatte 3.625,250 kilometre ile birinci, Chardon-Vandenhove Takımı da ikinci gelmiştir. (Egg-van Kempen Takımı J. B. Louvet bisikleti kullanıyorlardı.

Futbol

Fransa'da spor muhbirleri ile futbol hakemleri arasında icra edilen maçta gazeteciler sıfıra karşı dört sayı ile galip gelmişlerdir.

Fransa Kupası

Fransa Kupası'nın *demi* finali 8 Nisan'da icra edilmiştir. İlk maç Red Star-Olympique maçı olmuş ve Red Star sıfıra karşı bir sayı ile galip gelmiştir. Oyun gayet sıkı cereyan etmekle gol de birinci *halftime*da yapılmıştır. Red Star'dan Nicolas, Hugues, Gamblin ve Chayriguès Olympique'te de Darques, Mistral, Bard ve Cottenet gayet iyi oynamışlardır.

Motosikletle İtalya Turu

Motosiklet ile İtalya turu nihayet bulmuş ve Mentasti Guido 2470 kilometreyi 49 saat ve 49 dakikada ikmal ederek birinci gelmiştir. (Vasati 50 kilometre)

Fransa'da Spor Faaliyeti

Fransa'da bir istatistiğe nazaran, altı günde 252 cemiyet teşekkül etmiştir. Bu 252 cemiyetlerden 71 tanesi spor cemiyetleridir. Demek oluyor ki Fransa'da günde ondan fazla spor kulübü teşekkül ediyor.

Stanislaus Cyganiewicz Zbyszko
World Champion Wretsler

Dünyanın en müthiş güreşçilerinden Stanislaus Zbyszko'dan Türk pehlivanı Halil Hoca'ya mecmuamız vesâtetiyle gönderilen mektup ve muhteviyatı

"Huzura

Muhterem kardeşim Halil Hoca

Selamımdan sonra afiyette olmanızı temenni ederim. Ben hamdolsun her vakitki gibi yine pehlivan oğlu pehlivanım. İhtiyarladıkça kuvvetleşiyorum. Sizi Paris'te gördükten sonra Amerika ve bütün dünyayı dolaştım. Askerlik ettim. Esir oldum. Kırım'da birkaç sene oturdum. Şimdi Amerika'dayım... Burada epeyce arazi sahibiyim; birkaç da hanem vardır. Velhasıl vaziyetim her cihetçe mükemmeldir. Yalnız siz arkadaşımdan malumattar olmak arzusundayım. Ne hâldesiniz; güreşten ne haber, velhasıl bana malumat ver. Bizim birader Wladek Zbyszko da buradadır... Baki sıhhatte olmanızı temenni ile yeni bir resminizi beklerim.

Stanislaus Zbyszko

Keşşaf (İkinci) Çıkıyor

Bu cumartesi *Keşşaf*ın ikinci numarası da intişar eyliyor. *Spor Âlemi* kârilerinin memleketimizde bir de *Keşşaf* gazetesi yaşatmasını düşünerek on beş günde bir beş kuruşlarını feda edeceklerini ümit ederiz.

***Spor Âlemi* Müdüriyet-i Aliyyesi'ne**

Muhterem Efendim

Geçenki nüshanızda amatör boksörlerden Muhtar Bedii Bey'in bilumum nim vasat sıklet boksörlerini davetini amatör nizamnamesi dâhilinde herhangi zaman ve mahalde olursa olsun kabul eylediğimizi muhterem mecmuanızla ilânı rica ve istirham olunur, efendim.

Amatör Süreyya
Vefa Kulübü'nden Refik

Spor Âlemi-Muhtar Bedii Bey'in cevabına intizardayız...

Galatasaray Kulübü Fevkalade İçtimaı

Galatasaray Terbiye-i Bedeniye Kulübü önümüzdeki cuma günü saat ikide Galatasaray Mekteb-i Sultanîsi'nde fevkalade olarak içtima edeceğinden bütün azânın yevm-i mezkûrda bulunmaları için kulüp kâtib-i umumiliğinden mecmuamıza bildirilmiştir.

Ateşten Gömlek

Halide Edip Hanımefendi'nin Sakarya cihadından mülhem vatanî romanları sinemada önümüzdeki pazartesi gününden itibaren Beyoğlu'nda
=Palas Sineması'nda=

Ali Efendi Sineması'nda
Cambazhane Kahramanı
Eddie Polo tarafından

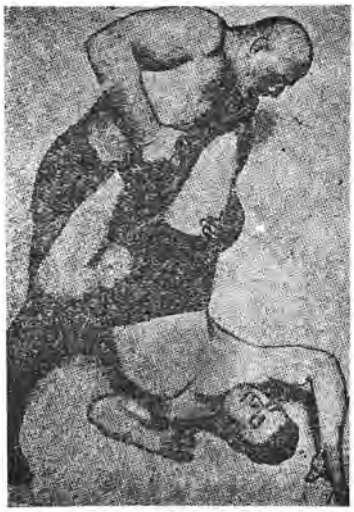

Meşhur Amerikalı Stanislaus Zbyszko'nun son yaptığı müsabakada rakibi kuvvetli Polly'i fena hâlde mağlup etmiştir. Resmimiz müsabakanın heyecanlı bir safhasını gösteriyoruz.
(Mecmuamıza gelen hususî resimlerden)

T.İ.C.İ. Kongresi'nin İçtima-ı Fevkaladesi

Geçen nüshamızda yazdığımız veçhile heyet-i ihzariye nam-ı nizamisini haiz olan T.İ.C.İ. Kongresi Nisan'ın on üçüncü cuma günü Şehzadebaşı'nda Letafet Apartmanı'nda Kumkapı Kulübü'nün salonunda fevkalade olarak içtima eyledi. Bu içtimada müşterek kulüp mümessilleri ile muallimîn ve mütehassısîn meyanında müntahap azâ olmak üzere asaleten ve vekâleten yetmişi mütecaviz zat hazır bulunmuştur. Celsenin küşadından evvel T.İ.C.İ. fahri müfettiş-i umumisi ve Beynelmilel Olimpiyat Cemiyeti Türkiye murahhası Selim Sırrı Bey tarafından ittifakın suret-i tevellüt ve teessüsüyle Fransa Atletik Spor Cemiyetleri İttihadının teessüsü arasındaki nukât-ı müşabihe işaret olunarak her yerde bu gibi müesseselerin tabi olduğu kaide-i tedriç izah edilmiş ve bugün elde edilen şu tesis keyfiyetinin ehemmiyetinden bahsederken 924'te Paris'te icrası mukarrer beynelmilel olimpiyat oyunlarına davet edildiğimiz cihetle orada Türklüğün mevcudiyet-i medeniyesini göstermeye bir fırsat elde ettiğimiz şerh olunmuştur. Selim Sırrı Bey bilhassa memalik-i garbiyede bu gibi müessesâta resmî ve gayrı resmî ne gibi makam ve idarelerin muavenet-i nakdiyede bulunduklarını beyan ettikten sonra bizde de bu kabil muavenetlerin, şimdiki teşkilat delaletiyle elde edilmesi temennisini izhar ederek sözüne hatime vermiştir.

Bâdehu ittifak reisi Ali Sami Bey içtima-ı fevkalâdenin sebeb-i akdini izah sadedinde geçen intihabat hakkında bazı itirâzât mesmû' olduğunu ve bunun bir sebeb-i zaaf teşkil ettiğini ve yeni intihaba bu da bir sebep olduğunu anlattıktan sonra celse-i resmiye akd olunarak kongre riyasetine Selim Sırrı Bey ve kitabete de Sedat ve Saim Beyler ba'de'l-intihap merkez-i umuminin (son intihabı müteakip atletizm heyet-i müttehidesinin bir defa bile akd-i içtima edememesi, ve güreş heyet-i müttehidesinin de son intihabat etrafındaki işââttan dolayı noksanî-i salahiyet endişesini hissederek bu vaziyette devam-ı faaliyetine imkân görememesi ve bu iki şubenin atalet-i zaruriyelerinden merkez-i umuminin diğer aksamının da müteessir olması hasebiyle tecdid-i intihabat hususunun teklifine dair verdiği karar zaptı ba'de'l-kırâe şekle ait bazı münakaşâttan sonra intihabat icra edilerek netayic-i âtîye elde edilmiştir.

Merkez-i Umumî

Reis Ali Sami Bey
Reis-i Sani Cevdet Bey
Reis-i Sani Burhan Bey
Fethi Bey
Saip Bey
Nasuhi Bey
Taip Bey
Orhan Bey
Sudi Bey
Nuri Bey
İsmail Burak Bey

Azâ-yı Tabiiye
Seyfi Bey Atletizm Reisi
Yusuf Ziya Bey Futbol Reisi
Ahmet Bey Güreş Reisi

Futbol Heyeti Müttehidesi

Reis Yusuf Ziya Bey
Hamdi Bey
Fethi Bey
Saim Bey
Orhan Bey
Burhan Bey
Nasuhi Bey

Atletizm Heyeti Müttehidesi

Reis Seyfi Bey
Unvan Bey
Efdal Bey
Burhan Bey
Şevki Bey
Adil Bey
Rauf Bey

Güreş Heyeti Müttehidesi

Reis Ahmet Bey
İsmail Hakkı Bey
Hamdi Bey
Kemal Bey
Sami Bey
Seyfi Bey
Nazmi Bey

Anadolu'da Spor Âlemi:

Sarıkamış'ta Av Hatıraları

Sarıkamış Güç Derneği Avcı Kulübü tarafından 15 kızaktan müteşekkil büyük bir kafile geçen aylarda seyahate çıkmışlardır.

Hava sisli ve sakin idi. Latif çam ormanları içinde yapılan bu seyahatte 30 kilometreden fazla karlı yollardan müşkülatla çıkılabilmiştir.

Karakurt Nahiye Müdürü Halil Bey'le civar köylerden gelen halk avcıları istikbal eylediler. Reis Ali Sait Paşa Hazretleri halk ile ayrı ayrı görüştü. Geceleyin, Halil Bey tarafından verilen ziyafetten sonra tatlı av sohbetleri ve gece eğlenceleriyle pek neşeli geçti...

Daha nıfsü'l-leylden ertesi gün için program ihzar edilmişti. Fecirle beraber gruplar av mıntıkalarına dağıldılar. Hava gayet latif ve berrak idi. Arazinin pek dağlık ve karın fazla derin olmasına rağmen av pek muvaffakiyetle neticelenmiş ve akşama kadar bir dağ keçisi beş tavşan yirmi keklik vurulmuş, aynı zamanda Aras nehrinden de epeyce balık çıkarılmıştır. Geceleyin yapılan av ziyafeti fevkalade güzel olmuş ve pek ziyade eğlenilmiştir.

Ertesi sabah Sarıkamış ve Karakurt Kulüpleri avcılarının iştirakiyle *Spor Âlemi* mecmuası için fotoğraflar çektirildi ve iki kulüp azâları tarafından 150 metre mesafeden endaht tecrübeleri yapıldı...

Bu eğlencelerin hitamından sonra her iki kulüp azâları veda ederek ayrıldılar...

Avdette, gayet latif yol eğlenceleri tertip edildi... Sürur ve neşe içinde saat üç buçukta

15 kızaktan mürekkep büyük av kafilesi karlı dağların yamaçlarında

Sarıkamış'ta Güç Derneği tarafından icra edilen büyük av seferinde avlarla beraber
(Ortada kulübün reisi Ali Sait Paşa Hazretleridir.)

Sarıkamış'a muvasalat olundu.

Karakurt Avcı Kulübü kaptanı Halil Bey'in misafirperverliği ve kulüp azâsının faaliyeti şayan-ı takdirdir.

T.İ.M. Refikimizin Güreşleri

Türkiye İdman Mecmuası tarafından Taksim'de Sporting Palas'ta tertip olunan grekoromen amatör güreş müsabakaları, eğer hakem heyetinin güreşçilere fazla idman ettirmiş olmak için birbiriyle ikişer defa çarpışmaları hakkındaki kararı olmasa idi; geçen Cuma bitmiş addolunabilirdi. Çünkü oraya dâhil olan bütün amatörler birbiriyle birer kere çarpışmışlardır.

Hatırlıyoruz ki garpta muayyen adette birkaç mağlubiyet veren amatör müsabakadan düşer ve bu suretle en sona kalan galip olur. Bizde müsabıkların adedi az olduğu için bir defa devretmeyi yani birbirleriyle birer defa ne olursa olsun güreşmeyi muvafık görürüz. Fakat ikişer defa güreşmek, hele haftada bir defa güreşilmek şartıyla aylarca sürecek ve birçok müsabıklar, o müddet zarfında muhtelif şerait-i hayatiyeye girip çıkacaktır. Bu sebeple böyle ferdî müsabakalar hiçbir zaman, bir futbol mevsim müsabakaları gibi aylarca imtidâd etmez. Ederse alınan neticeye bir (muayyen) müsabaka neticesi denemez.

***

Geçen haftaki programda hafif cüsselerden Sadullah, Niyazi Beylerle yarım ağırlardan Dürri-Vehbi ve Seyfi -Enver Beylerin güreşleri vardı.

İlk önce ortaya çıkan Sadullah ve Niyazi Beyler, Niyazi Beyin kuvvete müstenit birkaç hamlesi ve Sadullah Bey'in sabûrane arkadaşının açığını beklemesiyle geçtikten sonra Sadullah Bey'in galebesiyle neticelendi. Bu genç kendi sıkletinde bize ümit veriyor.

İkinci güreş Vehbi ve Dürri Beyler arasında cereyan etti. Dürri Bey sıkletinin şayan-ı dikkat pehlivanlarındandır. Yalnız bu genç güreşte çok muhafazakârdır. Vehbi Bey hakkındaki mütâlaâtımızı şimdilik lüzumundan fazla itimad-ı nefs gösterdiği kaydıyla sonraya talik ediyoruz. Bu iki gencin güreşleri Dürri Bey'in on defa tatbik etmek istediği Ceinture de Souplesse'yi ve Vehbi Bey'in bir iki defa ayakta vurduğu baş ve kol kapması ve yerde "kule"leriyle ikişer yarım saatten, tam altmış dakika devam etti. Birinci yarım saatte evvela Vehbi ve sonra Dürri Bey'in tecavüzî ve muvaffakiyetli oyunlarıyla geçtikten sonra tarafeyn beraber addolundu ve ikinci partide Vehbi Bey sayı hesabıyla galip addedildi. Sayı hesabıyla galebe boksta bile kaldırılmak istenirken güreşte, bizim amatörlerimiz gibi neticeyi eliyle tutmak isteyen gençlere tatbik eylemeyi o kadar amelî ve ruh okşayıcı bulmadık.

Üçüncü güreş, güreşe yeni başlamış olduğu söylenen ve müptediliğine rağmen

Ankara İdman Yurdu Futbol Takımı heyet-i idare ve azâsı arasında

resmî müsabakalara girmek meziyetini ibraz eden Seyfi Beyle Enver Bey arasında icra edildi. Bu maçta da Seyfi Bey'in açık verdiği koluna yaslanarak Enver Bey kavi rakibine galebe etti. Bu ilk partiden Enver Bey na-mağlup, Vehbi Bey iki galebe bir mağlubiyet, Dürri Bey iki mağlubiyet bir galebe ve Seyfi Bey üç mağlubiyetle çıkmıştır.

Makriköy Spor Kulübü Riyaseti'nden

Kötü ve sinsi bir faaliyetle öteden beri kulübümüz aleyhinde cereyan ihdasına çalışan köyümüzün malum şahsiyetlerinden birkaçı güya hempalarından birinin tehdit ve darp edildiğinden bahisle arâcif neşrederek heyet-i mesulemiz azâsından Nevzat Bey aleyhinde mürettip ve müzevvir bir dava ikame etmek cüretini gösterdiler. Müessesemizin asil ve necip varlığı bizi bu gibi küçüklüklerden mukabeleden tenzih ettiği için şimdiye kadar maruz kaldığımız bu adi tecavüzlere ulvî ve muhakkir bir sükûnla lakayt kaldık. Fakat hakikatlerin ancak tahassul edecek neticeler üzerine vuzu' kesp edebileceğini idrakten aciz olan bu efendiler; tehdit ve darp isnâdâtı hakkında muhakeme-i âidesinden istihsal olunan berat kararıyla bugün muvacehe-i umumiyede ve bilhassa muhitimizin nezih ve genç sporcuları nezdinde çok elim bir mahcubiyet karşısında kaldılar.

Müfteri ve yalancı şahitler aleyhine dava ikamesinden evvel şu tavzih-name ile müessesemiz aleyhine vaki olan bu namerdâne isnadın bir zay'a mahiyetinde olduğunu ilâna muhterem *Spor Âlemi*'nin vesâteti rica olunur.

Makriköy Spor Kulübü'nden Mehmet

Tarihi Sporlarımızdan Kemankeşlik:

Yay Çekme Müsabakası [8]

M. Kemalettin

Yayların ebadından, cinsinden bahsederken bir kısmının da gayet sert olduğunu söylemiştim. Bu gibi yaylar: Menzil ve puta atışlarında kullanılmaktan ziyade "yay çekme" müsabakalarında istimal olunurdu. Hatta eski yaycı ustaları böyle sert yayların imali için senelerce uğraşırlar ve hitamında vüzeraya, erkân-ı devlete ve hatta padişahlara takdim suretiyle hem sanatının derecesini hem de nam ve şerefini itilaya muvaffak olurlardı.

Ezcümle: Meşhur yaycı ustalarından Muhyiddin Çelebi isminde bir sanatkâr; Murad-ı Rabie sert ve gayet musanna', kıymettar bir yay ve tirkeş takdim etmiş, bu suretle padişahın yaycıbaşılık mansıbına kolayca nail olmuştur.

Suret-i icra:

Yay çekme müsabakaları ekseriya eskiden rical-i devletin konaklarında icra edilirdi. Müsabakanın yapılacağı gün evvelce bütün erbab-ı meraka haber verilmiş olduğundan bütün kemankeşler vakt-i muayyende konağa gelirler ve beraberlerinde müsabaka için getirdikleri yayları da kurarak hazırlanırlardı. Müsabakadan mukaddem hane sahibi tarafından bir ziyafet verilir ve bunu müteakip müsabakaya ibtidâr olunurdu.

Bu cümleden olmak üzere; 1027 tarihinde Topkapı Saray-ı Hümayunu hizmetkârları arasında bir gün "yay çekme" müsabakası yapılır. Birçok meşhur ve sahib-i menzil kemankeşlerin iştirak ettiği bu mecliste hiçbir pehlivan-ı tirendaz ortaya konulan yayı çekmeye kadir olamaz. Yalnız içlerinden; henüz bir sene evvel merak saikasıyla bir yay elde ederek çalışan müptedilerden Bayram isminde bir Arnavut ileri atılıyor ve uzun bir:

-Ya Hak...k!

lafz-ı Celal'ini müteakip o koca sert yayı iki parça ederek, müsabakayı kazanır. Müsabıklar meyanında bulunan bir musahip huzur-ı şahaneye çıktığı zaman bu kahramanı da bahseder. Padişah hemen Bayram'ı huzuruna celp ederek bir kese altın ile taltif eder.

Hem de mükâfaten:

- Böyle zor pazılı kahramanın namı bir levha-i senge hak olunup Harem dairesinin kapısı üzerine asılsın!

emrini verir. Elyevm Topkapı Saray-ı Hümayunu'nda Harem dairesinin kapısı üzerinde kırık mezkûr keman parçaları ile:

Sahib Bayram Ağa maşallah keenne
(1027)
Tarihini havi taş levha durmaktadır.

Bu müsabakadan başka, Bayezid-i Sani zamanında İran'dan gelen bir kemankeş[in], beraberinde getirdiği sert bir yayı kimse çekemezmiş. Bayezid-i Veli esasen bu gibi şeylere pek ziyade rağbet gösterdiğinden bir gün bizzat Okmeydanı'na teşrif etmiş ve bütün tirendazların bu müsabakaya iştirak etmesini emretmiş. Lakin bu defa da kimse çekmeye muvaffak olamamış. Nihayet henüz memleketinden devşirme olarak gelen Tozkoparan İskender de bir tecrübe olmak üzere kemanın kabzasını kavramış ve hemen çileyi beş altı defa çekmeye muvaffak olmuş. Bu muvaffakiyetten pek ziyade, mahzûz olan Bayezid-i Sani, Tozkoparan'a gayet müzeyyen bir hançer ile kendi kullandığı gayet kıymettar yayı hediye etmiştir.

Bir de Ahmed-i Salis, Murad-ı Rabi devrinde böyle bir müsabaka olmuştur ki bunun kahramanı Deli Hüseyin Paşa'dır.

"Deli Hüseyin Paşa Yenişehirli ve baltacılıktan yetişme idi. Paşanın en büyük meziyeti, pehlivanlık ve bahadırlık idi. Deli Hüseyin, Murad-ı Rabi'in pek ziyade teveccühüne mahzar olmuştu. Rivayete göre, Murad-ı Rabi zamanında İran'dan elçi gelmiş, gelirken bir de kurulmuş yay getirmiş. "Bu kemanın kirişini çıkarıp kuracak Türkiye'de bir pehlivan var mı?" diye sormuş. İstanbul'un bütün pehlivanları çağrılmış, hiçbir fert kirişi kımıldatmaya muktedir olamamış; nihayet kemanı Darüssaade Ağasının odasına bırakmışlar.

O sırada Deli Hüseyin, acemi bir baltacı imiş. Ağanın odasına daima odunu o taşırmış. Deli Hüseyin bir gün ağanın odasını tenha bulmuş, yayı görmüş. Açıp kurmaya başlamış. Deli Hüseyin bu suretle meşgul iken; "Darüssaade Ağası geliyor," demişler. Hüseyin şaşırmış; elindeki yayı atıp kaçmış. Darüssaade ağası odaya girmiş, yayın bu surette açıldığını görünce şaşırmış. Derhâl oda nöbetçisine sormuş, Deli Hüseyin'in girdiğini anlayınca:

-Tiz Deli Hüseyin'i çağırın!

diye emretmiş. Fakat ağalarından kimi işin ne olduğundan bî-haber gibi, kimi Hüseyin'e hasetlerinden:

-Asılacak! Ağa odasına gire[r]sin, tek durmayıp ona buna yapışırsın, senin tırnaklarını dökelim!

diye Hüseyin'i ite kaka getirmişler. Nihayet Deli Hüseyin, Darüssaade Ağasının huzuruna gelmiş. Ağa:

-"Çek, imdi göreyim!" demiş. Deli Hüseyin, kemanı beş on defa çekmiş. Ağa pür-neşe:

-"Tiz, şimdi yoldaşı pak, dolma ve kisve ile giydirin, adam şekline koyun. Huzur-ı Hümayuna götürsem gerek."

diye emretmiş. Deli Hüseyin, kılık, kıyafet yerinde, huzura girmiş fakat bu sefer kemanı bir çekişte parça parça edip parçalarını İran elçisinin önüne atınca, padişah ve erkan-ı devlet bu kahramanlığa karşı gülmeden bayılmışlardır..."

Köprülü Mehmet Paşa-Ahmet Refik (s. 67)

Mamafih Deli Hüseyin Paşa da gösterdiği gayretin mükâfatını görmüş, bir baltacı iken az zamanda serdarlığa kadar yükselmiştir.

Sarıkamış yetimleri arasında
Birkaç gün evvel şehrimizi ziyaret eden bu yetimler hakkında tafsilat bu hafta çıkacak Keşşaf nüshamızdadır. Resmimiz Sarıkamışlı bir yetim ile İstanbullu bir Darüleytam talebesini gösteriyor.

Alemdar Sineması'nda
Ramazan'ın birinden itibaren her gün, her gece yeni program...
Programlarda en yeni kurdeleler irae edilecektir.

Cihan Ziraat Traktörü

En adi cinsten olsa bile gazyağı ile yanmak için suret-i hususiyede imal edilmiş bir motorla mücehhezdir. Mezkûr traktör gayet basit, amelî, metin, iktisadî ve rekabetten azadedir.

Ziraat erbabına: Paranızı sarf etmezden evvel Fiat Cihan Ziraat traktörünü tecrübe ve diğer markalı makinelerle mukayese ederek kıymetini takdir ediniz.

İstanbul'da her vakit takdime amade ve stok hâlinde pek çok yedek âlât ve edevatı mevcuttur. Tafsilat almak için Fiat Anonim Şirketi, Dersaadet acentesi Köstepek Sokağı'nda bulunan Taksim'de Surp Agop'ta Fiat garajına müracaat.

Telefon-Beyoğlu: 349

Sene 4

SPOR ÂLEMi

Numara 30

Millî Takımımızla karşılaşmak için acaba Avrupa takımları el'ân getirilemeyecek mi? İngiltere profesyonel futbol şampiyon takımı kaptanı ve dünyanın en iyi futbolcusu Grimsdell. Köşedeki resim: Millî Takımımızın en tehlikeli akıncısı Alâeddin Bey.

Garp Haberleri:

M. Suat

Almanların Yeni Harikaları

Almanların son günlerde 300 metre uzunluğunda ve 40 metre genişliğinde, 150.000 metreküplük azim zeplinler inşa etmek tasavvurundadırlar. Bu zeplinlerin sürati saatte 100 kilometre ve Berlin-New York arasında işleyecek ve bu mesafeyi 6 saatte icra edecektir.

Yeni Olimpiyatlara Doğru

Roma'da inikat eden Beynelmilel Olimpiyat heyeti uzun münakaşalardan sonra 9'uncu olimpiyatın 1928 tarihinde Amsterdam'da, 10'uncu Olimpiyat, Los Angeles şehrinde olmasına karar vermiştir. Amerikalıların fazla ısrarı üzerine her dört olimpiyatta yani her altı senede bir olimpiyat Amerika'da olacaktır.

Bisiklet Galipleri

Altı günlük Paris bisiklet yarışında verilen mükâfatlarda birinci gelen Egg-Van Kempen Takımı 9350 frank, Grenda-McNamara Takımı ise 3650 frank kazanmışlardır. Bundan maada Egg-Van Kempen beş beygirlik bir Citroen otomobili, Dupuv-Néfatti bir bisiklet kazanmışlardır.

Tayyarecilikte Yeni Rekora Doğru

Sabık tayyare ile dünya rekorunu Sadi Lecointe Amerikalıların rekorunu kırmaya çalışacaktır.

Amerikalı Paddock

Amerikan Atletik Federasyonu'nun kararı üzerine bu sene meşhur koşucu Dock, Avrupa'da icra edilecek olan beynelmilel mektepliler atletik müsabakalarına iştirak etmeyecektir. Aynı karar üzerine hiçbir Amerikan atleti bugünden itibaren Avrupa'ya geçemeyecektir.

İngiltere Şampiyonluğu 14 Nisan'da

Londra'da 80.000 kişi huzurunda icra edilen İngiltere-İskoçya futbol maçında iki ikiye berabere kalmışlardır. Maç gayet heyecanlı olmuş ve ilk golü İngilizler yapmıştır. Birinci halftimeın sonunda İngilizler iki İskoçya bir... İkincide İskoçyalılar bir sayı daha yaparak berabere kalmışlardır.

Bu sene İngiltere şampiyonluğunu sayı hesabıyla İskoçyalılar kazanmıştır.

Mühim Futbol Maçı

- İrlanda ile Galler müsabakası da sıfıra karşı üç sayı ile İrlandalıların galibiyetiyle nihayetlenmiştir.

İtalya Postası:

Ekrem Hayri

Milano'da Bisiklet Müsabakaları

Milano bisiklet yarışın[da] on saatte 286 kilometre katetmek üzere Costante Girardengo birinciliği kazanmıştır. Şu hâlde bir saatte vasatî 28.600 kilometre katetmiş oluyor.

Barcelona *Cross Country*si

Barcelona beynelmilel yarışını Carlo Speroni 42.24 saatte kat ederek birinciliği ve Parisli Brossard 43.42 saat ile ikinciliği kazanmışlardır.

Avusturya-İtalya Futbol Maçı

Viyana'da 15 Nisan Pazar günü icra edilen Avusturya-İtalya maçı [sıfır] sıfıra berabere neticelenmiştir.

Birinci partide Avusturyalılar rüzgâr aleyhinde oldukları hâlde İtalyanları pek çok sıkıştırmışlar ise bilhassa kaleci Trivellini'nin gayreti sayesinde bir semere elde edilememiştir.

İkincide İtalyanlar rüzgârdan istifade edememişler fakat Avusturyalıların müdafi ve muhacimleri çok çalışmışlardır.

Müsabaka sıfır sıfıra nihayetlenmiş ve müsabakada İtalyan kalecisi ile sol müdafii ve kaptanı De Vecchi çok güzel oynamışlardır.

Berlin-Budapeşte Maçı

Budapeşte'de icra edilen bu maçta Berlin, Budapeşte'yi sıfıra karşı bir sayı ile mağlup etmiştir.

Müsabakada Budapeşte Takımı'ndan Orth ve Blum/Molnár'dan(?) mahrum bulunuyordu.

Haklı Bir Şikâyet

Haliç İdman Yurdu müdirânından bir zat Sporting Palas'taki güreşler münasebetiyle mecmuamıza müracaat ederek bu musâraalara teşrik eyledikleri gençlerden bazısının bu işte alakadar bir kulüp tarafından ayartılmakta olduğunu makam-ı şikâyette bildirmiş ve lüzumu hâlinde isim ve madde tasrih edileceğini de ilave eylemiştir. Hadisatın da az çok tasdik eylediği bu vakayı yalnız müphem surette kayıt ve bu yanlış yolun saliklerine şimdilik bu şikâyetin vukuunu işaret ile iktifa ederiz.

Beyoğlu'nda Sinema Palas'ta **Ateşten Gömlek** filmi pek muvaffakiyetle devam ediyor.

26 Nisan 1339	Nüshası 5 kuruştur	Numara 30	Yeni Sene Dördüncü sene-Numara 92

SPOR ÂLEMi

Her hafta perşembe günleri neşir olunur. Spora ait mecmuadır.

Bend-i Mahsus:

Bizden mi; Temaşa Vergisi?

Cemiyet-i umumiye-i belediye, fersûde Şehremanetinin bütçe deliğini tıkamak için varidat ararken hükümetin ilga eylediği temaşa vergisini mal bulmuş mağribi gibi aldı, temaşa ihtiyacını ziynet ve sefahat telakki etmek her ne kadar bize nazaran bir asır evvelki yatkın bir zihniyet ise de bu bahis saha-i rü'yetimizin haricinde olduğu için onunla meşgul olacak değiliz. Bizim maksadımız, bu vergiye dair cemiyet-i umumiye-i belediyece tanzim edilmiş olan kararnamede vergiye tabi temaşalar arasında "bilumum spor yarışları" kaydının neden dolayı oraya ithal edilmiş olduğunu bu heyeti teşkil eden zevattan sormaktır. Vakıa hemen hemen hepsi dünkü nesil evladından olduğu için bu zatlar sporun ehemmiyet-i hayatiyesini bilfiil denemiş olmasalar ve hatta içlerinde maalesef sporu -edepsizlik telakki edenler- bulunsa bile yine bütün medeni cihanın duyduğu bu ihtiyacı İstanbul gençlerinin de hisseylediğini hadisat ve neşriyat ile olsun görmek ve onunla meşgul olmak, vazifeleri idi. Biz belediyemizden; Avrupa'da Amerika'da olduğu gibi spor için meydan, spor için encümen-i ilmî, spor için mektep ve nihayet spor için para ve tahsisat beklerken o, bizim delik cebimizde bulamadığı parayı koşarak, atlayarak akıtacağımız ter damlalarından toplamaya ve bizi bir sünger gibi sıkmaya karar vermiştir. Ne olursa olsun bu hadise bize gösterdi ki: her zümre kendi hukukunu müdafaaya evvelemirde hakk-ı intihabını istimal ederken başlamalıdır.

Eğer sporcular ne yapıp yapıp cemiyet-i umumiye-i belediyeye bir tane sporcu hiç olmazsa spor muhibbi ithal eylese idi, bugünkü vaziyet karşısında kalmazlardı. Bütün şu serzenişlerden sonra müspet bir neticeye varmak için işin matlup şekl-i hallini arz edeceğiz.

Spor müessesâtı, kulüpleri, ittifak, federasyonlar birer müessese-i hayriyedir ve bunları faraza Kadınları Çalıştırma Cemiyeti'nden daha az nâfi ve hayırlı addetmek kimsenin aklına gelmez. Bununla beraber bu müessesât maalesef dünyanın her tarafındaki imtiyazâtından en ufağına bile malik olmadıktan başka işte böyle vergilere bile tabii oluyor. Cemiyet-i umumiye-i belediye azâ-yı kirâmına bu hadisenin derece-i tesiri anladılarsa pek memuldür ki spor yarışlarını şu cizye listesinden ihraç eylesinler... Mâhâzâ bunun kolaylıkla olacağını da ummuyoruz ve bunun içindir ki, cemiyet-i umumiye-i belediyenin vergi tarhı hakkındaki salahiyetini biraz da kabil-i münakaşa addediyoruz. Mamafih henüz bu son çareyi derpiş edecek vaziyete düştüğümüz için şimdilik onu sadece işaret ederek geçtik. Bizce bütün bu pürüzlerin izalesi için yegâne çare Türkiye İdman Cemiyetleri ile müttefik kulüplerin menafi-i umumiyeye hadim müessesâttan olduğunu hükümete tasdik ettirmek ve bu suretle bizden de pösteki çıkarılmasına imkân bırakmamak biraz müşkül de olsa en müessir ve esaslı tedbirdir.

Spor Âlemi

Eksik Numaralarınız
Eksik numaralarınızı itmam etmek için Bâbıâli'de umumî bayimiz: İttihat Ticaret Kütüphanesi'ne
Kadıköy'ünde: Fecir Kütüphanesi'ne
Beyoğlu'nda: Galatasaray merkezi yanındaki Kanaat Tütüncü Mağazası'na müracaat ediniz.

Almanya Mektupları:

Berlin: 10.4.923
Sun'î Hulusi

Münir'in Son Maçına Dair

Üç aylık bir tevakkuftan sonra Münir, 8 Nisan'da ikinci defa Almanya'da Magdeburg'da ringe çıktı. Hasmı Almanya birinci sınıf vasat sıkletlerinden Berlinli Kiausch idi, maç altı onsluk eldivenlerle on raunt devam edecekti.

Ringe evvela Kiausch çıkıyor... Uzun boylu, iri yapılı bir Alman. Biraz sonra benzi soluk, heyecanlı, beyaz fanilasıyla Münir geliyor. İki taraf takdim olunuyor. Kiausch (Berlin) 70 kilo... Münir (İstanbul) 72 kilo... Takdim olunurken Münir heyecanından kalkıp halkı selamlamayı unutuyor, kendisine söylendikte şaşırıyor fakat bu hâl hoşa gittiğinden çok alkışlanıyor.

İlk Devre: Boksörler birbirlerini deniyorlar. Biri diğerinin hücum etmesini bekliyor. Fakat Münir sabırsız, kuvvetli bir sağ vuruyor. Alman aldırmıyor. Ve mukabele ediyor, vücut vücuda giriyorlar, hakem ayırıyor. Münir bir daha hücum ediyor. Bu defa Alman sarsıldı fakat Münir de yoruldu. Devrenin sonuna kadar birbirlerini uzaktan rahatsız etmekle geçiriyorlar.

Almanya'da mühim rakipler ile karşılaşan Türk Boksörü Münir Bey, son maça çıkmadan evvel mecmuamız için aldırdığı fotoğrafı.

İkinci Devre: Münir, Alman'ı nakavt etmeye çalışıyor. Bilhassa sol yumruğunu gayet iyi kullanıyor. Alman'ın sağ tarafı çürük içinde simsiyah, bununla beraber dayanıklı, fazla gayret göstermekte ve lüzumundan fazla çalıştığından dolayı Münir yorulmakta.

Üçüncü Devre: Alman hücum ediyor. Bilhassa Münir'i mide tarafından zedelemeye bakıyor, Münir ise lüzumsuz bir ihtimamla midesini korumaya gayret ediyor ve yüzünü kapamayı unutuyor. Alman bundan istifade ediyor, Münir yerde.

Seyirciler, meyanında çıt çıkmıyor, bu kadar iyi dövüşen Münir'in birdenbire yere gitmesinden herkes müteaccip...

Hakem sayıyor: Bir. İki. Üç...

Münir kalkıyor fakat biraz sersem.

Dördüncü Devre... Münir sersem, Alman ise sayı hesabıyla kazanmak için vurup, vurup kaçıyor. Münir'in kazanmak ihtimali çok uzak, bunun üzerine menajer süngeri atıyor ve maç Alman'ın galibiyetiyle nihayetleniyor.

Bu mağlubiyet Münir'in rekoru için hiç de fena bir şey değildir. Maçta Münir'in gösterdiği teknik şayan-ı takdirdir. Bugün Magdeburg'da dövüşen Münir, bundan üç ay evvel Cologne'da korka korka yumruk vuran utangaç İstanbul çocuğundan çok farklı görünüyor. Kiausch cinsinden bir boksöre bu suretle mağlubiyet Münir gibi profesyonellik hayatı bir sene bile olmayan ve bütün zamanında hakkıyla istifade edemeyen biri için ayıp değil bilakis şereftir.

Bu defa Münir'in mağlubiyetini yumruğun kuvvetli olmaması, fazla heyecana kapılması ve tecrübesizliği sebep olmuştur. Hakikaten Münir'in vurduğu yumruklar eğer sıkletinin icap ettirdiği kuvvette olsaydı Alman daha 2'nci devrede nakavt olurdu. Bununla beraber yumruğunun kuvvetli olması böyle genç bir boksör için taaccüp edilmez bir noksan değildir. Çalışmak ile elde etmesi pek muhtemeldir. Maneviyatının zayıflığın[ın] da zamanla gaip olduğu görülüyor. Daima büyük seyirci kitlesi önünde asabileşen ve muvaffak olamayacağına kanaat getiren Münir bu defa eskisinden pek cesur görünüyordu. Tecrübe-

siz olması tabiidir. Tecrübe ancak zaman ile, boks hayatı içinde kaynamakla olur.

Mesela uzun seneler ringe alışkın bir boksör katiyen nakavt olunca daha üçüncü sayıda ayağa kalkmaz. Zira dokuza kadar yerde oturmanın kendi menfaati icâbâtından olduğunu bilir. Bütün bunlara mukabil Münir'de kendisine lazım olan maddî hassaların hepsi mevcuttur. Yüksek bir boy, uzun kollar.

Bundan başka kendisinde teknik mükemmeldir. Sol elini kullanması vücut vücuda dövüşmesi şayan-ı hayrettir. O sıkletteki boksörlerde nadiren tesadüf olunan bir sürate de maliktir. Yukarıda söylenen sözlerden Münir'in adi bir boksör olduğu düşünülmemelidir. Münir'deki sayılan üç kusur böyle yeni bir boksör için kabahat değil tabiidir. Maçlarından şimdiye kadar büyük bir netice elde etmemesi sırf, senelerden beri yumruk altında çürümüş birinci sınıf profesyonellerle dövüştürülmesinden ileri geliyor. Bununla beraber artık bizde de memleketin millî şampiyonluğu için dövüşebilecek gençlerin mevcudiyetinden memnun olmak lazımdır.

Mazlumun Mağlubiyeti

Son defa kendisine Türkiye yarım vasat sıkleti şampiyonluğunu da atfetmeyi münasip gören Mazlum Bey, Mart nihayetinde Prag'da İngiliz George Growes tarafından büyük bir mağlubiyete uğramıştır.

42 yaşındaki hasmı, yirmi beş senelik bir boksör, uzun bir profesyonel hayatının verdiği hile usulleriyle Mazlum'u onuncu devrede tanınmaz bir hâle koymuştur.[1] Dövüş hep vücut vücuda olmuş, İngiliz yan yana bulundukta eldivenleriyle Mazlum'un yüzünü sıyırmaya başlamış, evvela gözlerini şişirmiş ve yanaklarını bıçak yarasına benzer bereler içinde bırakmıştır. Maçta seyirci olan Sabri Mahir:

"Mazlum'un on devre gayret edip dayanması şayan-ı hayrettir. Böyle cesaretin Mazlum ırkına mensup insanlarda bulunabileceğini hayalimden geçirmezdim..." diyordu.

Tayyareciliğimize Bir Nazar:

Mukaddes Şühedamızdan Sivil Tayyareci Behçet ve Yüzbaşı Sırrı Beylerin Hatıralarını Yâd Ederken

İzmit, 10 Nisan 39 Vecihi Faham

Anadolu harekât-ı umumiyesinin muhtelif safhalarında pek çok çalışan ve bilhassa Birinci İnönü Muharebesi'nde ordusuna sarsılmaz bir iman ve aşk ile pek meyus ve nevmit olduğu zamanlarda bile kırık, dökük hurda malzeme ve vesaitimizle daima hizmete koşan kıymettar arkadaşlarımızdan Behçet ve onun refik-i can-beraberi Sırrı Beyler de tayyarecilerimizin mukaddesi ve ulu şühedası idâdına Kütahya Harbi'nden sonra Sakarya ihzar-ı muharebâtı anlarında yaptığı bir keşifte sukût ederek dâhil olmuş ve bütün arkadaşlarını ve hassaten pek genç refikasıyla mini mini yavrusunu derin matemler içinde bırakıp gitmiştir.

Sonra zavallı bu perişan aile acaba ne oldu!?

Bu vaka-i müessifeyi kısaca yazdıktan sonra ordumuzun tayyarecilik sınıfında kahir bir ekseriyete malik olan sivil pilotların elyevm maruz oldukları muamele ve kazandıkları hayatını enzar-ı kâriîne ve bilhassa müdirân-ı umurumuzun nazar-ı şefkatlerine arzı mecburiyet-i beşeriye ile hissediyorum. Bugünkü şekl-i hazırı tayyareciliğimizin ekseriyeti sivil pilotlar elindedir.

Buna rağmen ordumuzun en mümtaz sınıfı olan bu meslekte arz etmek istediğim sivil tayyarecilik sınıfı hiçbir esasa istinat etmeden ecrî birer amele gibi istihdam edilmektedir. Bu ekseriyetin muharebât-ı muhtelifede ordunun en ehem vezâif-i keşfiyesinde kullanıldığı herhâlde bir hakikattir.

Bu şerait ile vücutlarından pek çok istifade edilen mumaileyhanın el'ân terfih edilmemesi istikballerinin esasen pek cüz'î olan maaşlarından muntazaman tekaüdiye düşünülmemesi kesildiği hâlde maazallah bir kazaya maruz kaldığı veya kurban olduğu zaman muhtac-ı muavenet ailesine muhassasât namıyla hiçbir şey verilmemesi hakikaten gençliği teşvik edecek ve tayyareciliğimizin terakkisi için esaslı bir proje mevcut olduğuna insanın inanacağı gelmiyor!?

[1] Mazlum'un bu müsabakadan sonraki galibiyetini muhtasaran geçen nüshamızda yazmıştık.

Bir insan hayatını kazandığı zaman bir meslekte nasıl âtîsinden ve geride bırakacağı ailesinin refahından ümit-var olabilir. Bilhassa ortada birçok şehit kardeşlerimizin bî-kes ve bi-vâye aguş-ı millete attıkları familyalarının ve yavrularının bugün muhtac-ı muavenet sefil bir vaziyette kaldıklarını hep görüyorken daha dün çok sevdiğim şehit bir arkadaşımın ailesinden aldığım elim bir mektubun vicdanımı tazyik eden acı satırları beni el'ân ağlatıyor. Bu hakâyık ve sefalet karşısında acaba cemiyet-i beşeriye içinde hangi bir şahıs tasavvur edilir ki hiçbir istifadeye mukabil olmaksızın aç bir hâlde her şeyden hatta o mesleğin ihyası için olsun yaşatmaya mecbur olduğu hayatından bile mahrum olarak hemcinse nafi olmaya heveskâr olsun! Bu kabil midir? Gerçi kabildir, fakat! yalnız bir noktada mümkün olabilir ki! bu da ne hayat ve ne de ailenin düşünülemeyeceği muhatara-i vatan anların. Evet, şimdiye kadar memleketimizin acı bir tehlike karşısında ve istiklal mücadelesinde yaşaması? Bizim maddî ve manevî ziyaretlerimize rağmen gözlerimize hiçbir şeyi göstermemiş yalnız istihlâs-ı vatan kaygısı umumî ve hakikî umdemiz olmuştu.

Hâlbuki şimdi milletimiz kazandığı büyük zaferiyle, iktisap ettiği parlak netâyicle istikbal-i hayatına atlamış ve memleketimiz iktisat sahasında vücuda getirdiği tafsilat-ı hâliyesiyle terakki-i âtîsini ihzara başlamıştır.

Şimdi bu şekil istikbal ile yukarıda arz ettiğim şeklin kabil-i telif olduğunu hangi sahib-i akl-ı selim ispata muktedir olabilir.

Biraz insaf ile düşünülecek olursa milletimiz arasında yaşayan bir tayyareci ile bir kundura boyacısı malik oldukları hayat-ı içtimaiyelerini, kazançlarını mukayese etmek zannederim ki bütün hakâyıkı izhara kâfidir.

Şimdi biraz da tayyareciliğin men-i saha-i terakki ve inkişafı olan garba doğru gözlerimizi çevirelim. Orada tayyareci hayatının milletleri üzerinde vücuda getirdiği tesirâtı göz önüne getirelim. Bütün bu hakikatlerin nelerden doğduğunu o zaman çok yakından görmekliğimiz mümkün olabilecektir.

Bir Fransız tayyarecisi bir aylık hayatını vasati beş bin franktan, bir Amerika tayyarecisi daha zengin bir aylık hayatını üç yüz elli dolardan, bir İngiliz tayyarecisi de bir aylık hayatını vasati altmış İngiliz lirasından kazanıyorlar, bu tayyareciler aldıkları bu miktar muhassasâtı yalnız hususât-ı şahsiyelerine sarf etmek üzere mecburdurlar. Bunun başka hususâttaki elbise uçuş takımları vesaire ile ayrıca ailelerinin terfii bile hükümetleri tarafından muhassasâtlarından gayri olarak temin edilmektedir.

İşte bu kısım tayyareciler bu yaşadıkları müreffeh hayattan memnundurlar. Temiz yiyorlar, temiz giyiyorlar, içtimai hayatları o nispette... Her gün sporlarına muntazaman devam ediyorlar, sonra sağlam adaleleri, metin dimağlarıyla saha-i terakkiyâtta mühim birer uzuv oluyorlar.

Bunlara mukabil belki daha büyük kabiliyetlerin mensiyyen mecmaı olan zavallı tayyarecilerimizi, acı bir şekilde perişan, kurumuş adaleleri, sönmüş fersiz gözleriyle bir saatten fazla uçuşa tahammül edemeyen bitkin vücutlarıyla, her sene yüzde yirmisi nispetinde vereme namzet uzviyet çıkaran çok fakir mevcutlarını gözlerimizi[n] önüne getirecek olursak bu çok elim manzara karşısında eminim ki ihtiyarsız gözler kapanacak, derin derin ahlar çıkacaktır.

Gerçi biz o milletler kadar zengin değiliz; bunu itiraf ederiz. Fakat şunu da ayrıca itiraf etmek mecburiyetindeyiz ki makinistine tayyarecisinin muhassasâtının üç mislini vermeye muktedir olan bir millet her şeyden evvel tehlikeye göğüs gerenin ölümle pençeleşenin, en çok gıdaya muhtaç olanın kim olduğunu bilmek ve ona göre takdir ihkâk etmeye mecbur bulunduğunu idrak etmelidir.

Evet, bugün makinistlerimiz Avrupa makinistleri nispetinde bir para alıyorlarsa da yukarıda arz ettiğim gibi Avrupa tayyarecileri hiç de bizim vaziyetimizde değildirler.

Şu hâle göre galiba bizim tayyarecilerin kabahati doğrudan doğruya Türklükleri, tayyareciliğe intisaplarıdır.

Böyle olacağını daha bidayette kestirmiş olsaydık hiç şüphesiz makinistlik sınıfına dâhil olur, biz de onlar gibi hiç olmazsa bugünkü hayatımızı kazanmaya çalışırdık.

En basit bir nispeti bile kabul edemeyecek kadar azim olan bu hatadan sonra milletin yaptığı bu kadar fedakârlığa rağmen biz de makinist sınıfının mesuliyet-i maddiye denilen bir keyfiyetle hiçbir rabıtası da olmaması şüphesiz cay-ı teemmüldür! Ayrıca bir yazımı teşkil edecek olan Fehmi Bey'in şehadeti de ortada mevcut hakikate, müspet bir ihtiraza rağmen mesuliyetten tamamen muaf bir şahsın iddia-yı cahilanesiyle vuku bulduğunu ve tayyareciliğimiz için cidden mucib-i iftihar ve pek kıymettar olan bu gencin ölümüyle

neticelendiğini tahattur etmekte bizim için ayrıca bâdî-i teessüf oluyor.

İşte bu hakikatlerin mücmeli olarak enzâr-ı umumiyenin pîş-i insafına açtığım şu acı şekil, bizde bir tayyareci vasatî kırk liraya hizmet ediyor. Makinist vasatî yetmiş beş liraya çalışır. Sonra makinistin ufak bir hatası bir pilotu bazen de yanında râsıdını bile beraber hufre-i memâta sürüklüyor da ne oldu ve niçin oldu diyen olmadığı gibi zavallı ölenlerin masum aileleri de sefalet ve açlık yüzünden büyük felaketlere maruz bulunuyorlar.

Bunlara misal pek çok olduğu gibi henüz hayattaki arkadaşlarımızın ailelerinin sefaleti de daha canlı bir misaldir.

İşte bu acı sebebin dolayısıyla mehamm-ı umurumuzun haddizatında küçük fakat istikbal-i memleket namına çok büyük hisler doğurması müsteb'ad olmayan şu hakikatin görülebilmesini temin için Cenab-ı Hakk'ın biraz insaf, izan ihsan etmesine yalvaracağım.

Tayyareciliğe Ait Bir Cevap

Trabzon Sultanîsi onuncu sınıf talebesinden Mehmet Esat Bey'e: ... Tayyareciliğe karşı teveccüh ve rağbetiniz bizce şayan-ı iftihardır. Sizin gibi pek çok gençler istikbale muntazırdırlar. Suallerinize gelince: Şimdilik tahsilinize devam ediniz. Yakında memleketimizin havasını saracak müessese-i fenniye doğacaktır. İnşallah o zaman bizler için şayan-ı iftihar bir vücut olursunuz.

Vecihi Faham

Türkiye İdman Mecmuası'na Alenî Cevap

T.İ.M. Mecmuası'nın son nüshasında kulübümüze müteallik bariz bir husumet rengini ihtiva eden yazılara tesadüf olundu. Bunlardan birisi güreşçilerimizden Enver Bey'in Sporting Palas'taki musâraalarının tenkidi sırasında bu gencin tavr-ı lakaydisini güreşçilikle hiç münasebet almayacak müzeyyifâne bir lisanla tasvir etmek ve Seyfi Beyle cereyan eden güreşini de Seyfi Bey'e mağlup olduğu şeklinde derç eylemektir.

Türkiye İdman Mecmuası güreş muharririnin Türkçe yazı yazmasını bildiğini kabul ettiğimiz hâlde bu yazılara eser-i kast demekten başka çare kalmıyor. Hâlbuki hasılatı doğrudan doğruya mecmuanın kesesine giren bu güreşlere iştirak etmek suretiyle mezkûr mecmuaya muavenet eden bir gence hatta sporda bir kıymeti olmasa bile böyle bariz ve yolsuz bir tarzda teşhir etmeye en basit nezaket kaideleri mânidir.

İkinci bir nokta da kulübümüzün Altınordu ile olan futbol müsabakasında birinci takımın sahadan çekilmesi bahanesiyle "nabzına mülayim gelmeyen kararlar üzerine sahadan çekilen bu kulüp hakkında federasyonun nazar-ı dikkatini celp ederiz" tarzındaki jurnaldir. Bütün spor âlemi bilir ki; Futbol Federasyonu'n[un] reisi, bu mecmuanın müdürlerindendir. Şu hâlde maksat, nazar-ı dikkati celp ise mecmuanın bu hadiseyi istihbâriyle bu neticeye varılmış demektir. Alenen yazmakta ise teşhirden başka bir gaye göremedik. Kulübümüzün sahayı terk etmesi ne gibi avâkıb tevlit ederse onu kabule müheyyayız. Ancak sahadan çekilişimizin esbabını tetkik etmeden bunu yazmak bî-taraflığa tamamen mugayirdir. Hele bunu meâyibden addetmek biraz manasız olur. Son Olimpiyat müsabakalarının finalinde Belçika-Çekoslovakya müsabakasında Çekler de sahayı terk etmişlerdi. *Türkiye İdman Mecmuası* biraz gerilere atf-ı nazar ederse Anadolu Kulübü'nden başka pek çok kulüplerin sırasına göre sahadan çekildiğine tesadüf eder. Yalnız şurayı ilave etmek isteriz ki; Galatasaray Kulübü idarecilerinden birkaçının marifetiyle çıkarılan bu risalede gazetecilik değil kulüpçülük hisleri hâkim olduğu artık pek bariz surette anlaşılıyor. Fakat bunun da bir haddi bir derecesi vardır. Kulüplerde birbirine karşı biraz daha nazikane ve eğer kabil değilse daha merdane hareket etmelidir. İşte bu maksatladır ki; Anadolu Kulübü, Galatasaray Kulübü'nün şu aşırtma tarizine sükût etmemeye ve hele herhangi bir futbol müsabakasında onun önünde sahayı terk etmeyeceğini ilana mecburiyet hisseylemiştir.

Anadolu İdman Kulübü
İdman Müfettişi
Sadullah

23 Nisan Bayramı Resmigeçidi

23 Nisan Bayramı resmigeçidinde 3.000'den fazla izci bütün sokaklarımızı dolaşarak izhar-ı şadumanî etmişlerdir. İzcilere ait müteaddit fotoğrafîler gelecek hafta intişar edecek *Keşşaf* mecmuasının üçüncü numarasında bulunacaktır.

Geçenki Güreş Müsabakaları

Şevki

20 Nisan Cuma gecesi güreş meraklıları, neticesi yaklaşan müsabakaların meraklı çarpışmasını seyir için Sporting'e doluyorlardı. Kendilerine yer bulan ufak ufak kümeler rakipler hakkında münakaşalar ederek arada da bir tenkit savuruyorlardı. Bugün yarım ağırlardan Enver-Dürri, Vehbi-Seyfi Beyler karşılaşacaklar. Yüzde seksen heveskârânın kanaati Enver ve Vehbi Beyler üzerinde idi. Fakat bütün ihtimâlâtın düşünüldüğü gibi çıkması kabil midir?

Başlangıç zamanı olan 9.30 gelmiş ve geçmeye başlamış olduğu hâlde bir hazırlık görülemediğinden heveskârlar sabırsızlanıyordu ve neticede güreşin "hokey" maçından sonra yapılacağı anlaşıldı.

Nihayet 11.45'te Vehbi ve Seyfi Beyler mütebessim çehreleriyle minderin köşelerinde karşılaştılar.

Hakemin verdiği işaret bu iki genci kavuşturdu. Pek az zaman sonra Vehbi Bey alta düştü. Seyfi Bey üstte mütemadiyen sarf-ı mesai ediyor. Fakat Vehbi Bey'in sükûnetle yetiştirdiği karşılamalar ile semeresiz kalıyordu. Beş dakika kadar süren bu savaş o kadar yavaş ve o kadar kuvvetsiz idi ki nihayet hakem güreşin şikeye benzediğini ve binaenaleyh bu suretle devam etmemesini -güreşi tatil ederek- ihtar etti.

Bu ihtar iki rakibe bir tâziyâne-i tembih oldu.

İkisi de artık kuvvetin tasarrufuna riayeti unutarak müthiş bir ceht ile birbirlerine sarıldılar. Üç dakikalık bir karışmadan sonra Vehbi Bey galip gelmişti. Başlangıçta Vehbi Bey'in ağır hareket etmesi hasmını yormuş ve sonra hücuma geçmek istediğini anlatıyordu. Hâlbuki güreşe henüz ısınamamış ve zamanın kısalığından oyunlara elleri yatmamış olan Seyfi Bey'i ancak oyunları birbiri ardına tatbik ederek şaşırtıp yenmek daha kolay idi. Nitekim öyle oldu. Mamafih pek sağlam bir bünyeye malik olan Seyfi Bey güreşe layık olduğu vecihle himmet ederse istikbaline büyük ümitlerle bakılır.

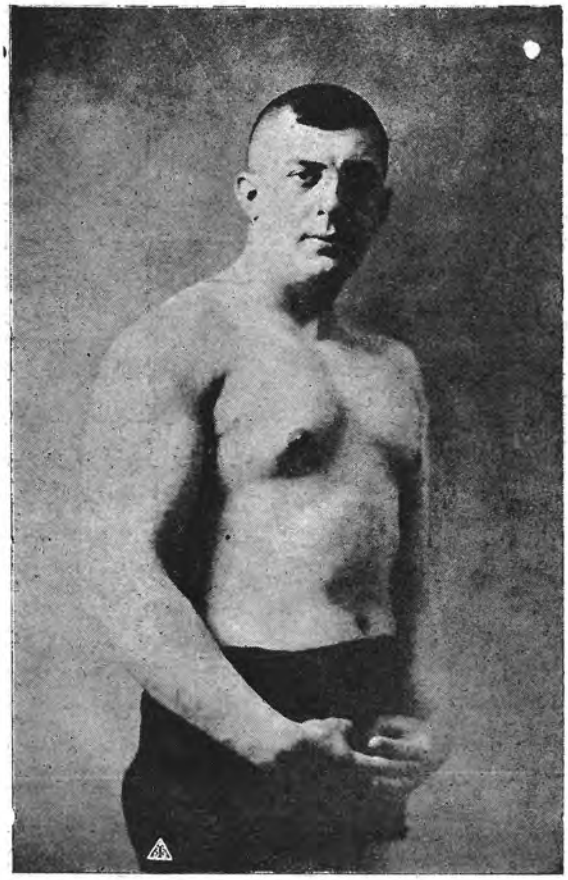

Son güreş müsabakalarında şayan-ı dikkat sağlam bir vücut
Fenerbahçe Spor Kulübü'nden Seyfi Bey
Foto: *Spor Âlemi*, (Ferit İbrahim)

Biraz sonra minderin köşelerinde Enver ve Dürri Beyleri görüyorduk. Düdük çaldı. Herkes birbirine yakınlaşan bu iki kuvvetli gence merak ve halecanla bakıyor, birbirini takip eden seri oyunlarla müteheyyiç oluyordu. Enver Bey bir iki hücum gösterdi. Bunlar semeresiz kalınca yere indi. Hasmını aldatmak ve yormak istediği anlaşılıyordu. On dakika kadar Dürri Bey mütemadiyen uğraşmıştı. Bir iki defa taktığı çift *clef*lerden bir netice çıkaramadı. Nihayet hakem her ikisini de ayağa kaldırdı. Kuvvetlerini, maharetlerini tartan bu iki rakip son derece dikkat ile savaşıyorlar ve bilhassa Dürri Bey bu güreşte pek kıymetli görülüyordu. Sürat-i intikalde oyunların tatbikinde, Enver Bey'in seri kapışlarına mukabelelerde çok muvaffak oluyordu. Bu suretle yarım saat dolmuş ve hakem amatörlere beş

dakika istirahat vermişti. İstirahati müteakip hakem ilk partideki oyunu Dürri Bey'e verdirtti. Enver Bey aşağıda daima müdafaada kalıyor, Dürri Bey mütemadiyen uğraşıyordu. Ara sıra görülen Enver Bey'in seri ve kıymetli hücumları yarıda kalıyordu. Nihayet puan hesabıyla rakibinin galip geleceğini tahmin eden Enver Bey pek şiddetli bir hücum gösterdi ve neticede Dürri Bey'e kendi mühim bir oyun verdi. Bu oyun elli sekiz dakikalık cehtten sonra Dürri Bey'in galibiyetini temin etmişti.

Futbol Müsabakası

Galatasaray 0–Topçular 0

22 Nisan Pazar günü Taksim Stadyumu'nda Galatasaray ile Topçuların maçı icra edildi.

Çekoslovaklı hakemin idaresinde başlayan bu müsabakaya Galatasaraylılar maatteessüf pek çürük olarak dâhil oldular. Takımın kaptanı Necip Bey ayaklarından hasta, timin kahramanı Nihat Bey mektepte ve muhacim hatlarının en tehlikeli oyuncusu Arif Bey de rahatsız bulunuyordu.

Takım:

Nüzhet,

Kerim, Ali,

Selahattin, Edip, Hayri,

Necdet, Mehmet, Nejat, İlhami, Muslih Beylerden teşekkül etmişti.

Pazar Günkü müsabakada: Galatasaray-İngiliz takımları
Foto: *Spor Âlemi*, (Ferit İbrahim)

Maç başlar iken neticeden herkes bedbin bulunuyor idi. Fakat ilk dakikalar İngilizlerin kuvvetsiz olduğunu gösterdi. Bugünkü maçı yapan İngiliz topçuları; Muhtelit Takım ve Fenerbahçe ile karşılaşan koyu mavi formalı kuvvetli takım olmayıp geçen haftalarda Er-

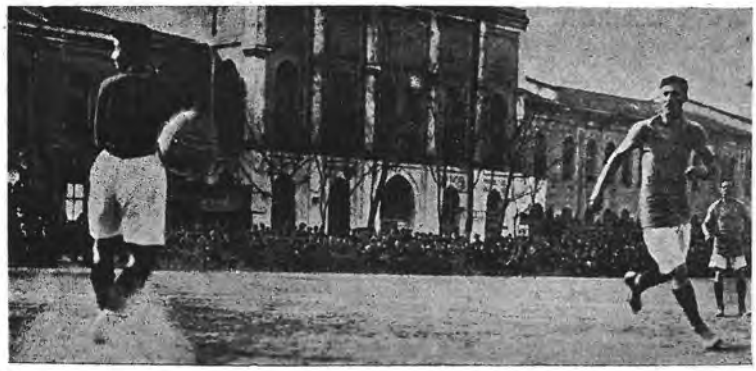

Pazar günkü müsabakada: Galatasaray müdafii Ali Bey topu arkadan çevirmek üzere...
Foto: *Spor Âlemi* (Ferit İbrahim)

meni ve Rumlar ile maç yapan Topçuların bir taburundan çıkarılmış tim idi.

İlk anlara ve hatta bütün birinci devre esnasında Galatasaray bu çürük takımı ile pek faik bir vaziyette oynadıysa da her müsabakada yazdığımız gibi, muhacimleri mütemadi kale önündeki gezintileri arasında sayı yapamadılar. Müdafaalarında Nihat Bey gibi mühim bir oyuncuları eksik olduğu hâlde Selahattin ve Ali Beyler bu yokluğu hissettirmeden çalışıyorlardı. İkinci devrede faikıyet İngilizlere geçti ve devrenin ortalarına kadar da devam etti. Bundan sonraki hücumlar hep aynı tarzda her iki taraftan da yapılıyorsa da her iki taraf da neticelendiremiyordu. Maç aynı beraberlik ile nihayetlendi. Kuvvetler mütesanit olduğu hâlde Galatasaray'ın tam takımı bugünkü hasmını pek çok sayılar ile mağlup edebilirdi.

Bugünkü takımda fevkalade maharet gösteren ve Millî Takım'a bile liyakat kesp eden Selahattin Bey pek şayan-ı takdir idi. Bu oyuncu bihakkın iyi oynuyor. Muslih ve Ali Beyler de istikbalin en iyi oyuncuları olacaklardır. Yalnız bu gençler lüzumsuz yere yerleri değiştirilmeyerek çalıştırılmaları lazımdır.

Mektepliler Birliği Futbol Maçları
19 Nisan 339 Cuma

Evvelki hafta bazı esbaptan dolayı Taksim'de icra edilemeyen ve henüz ikmal edilemediği için Kadıköy'ünde de oynamak imkânı bulunamadığı cihetle sekteye uğrayan Mektepliler Birliği maçları bu haftadan itibaren şimdiye kadar olduğu gibi muntazam bir surette devam edecektir.

Yalnız Kadıköy sahasının uzaklığı oyuncuları biraz düşündürüyorsa da nazar-ı dikkate alınması icap eden bazı mühim mesâil hâsıl olan endişeyi bertaraf etmeye kâfidir. Mamafih Birlik, oyunlarının Kadıköy veya Taksim sahasından hangisinde icra edilmesi hakkında kat'î kararını henüz vermemiştir. Mekteplerin forma vesairesine sarfı lazım gelen meblağın temini için hususî müsamereler vererek maçları Kasımpaşa'da cami altında icra ettirmesi de ayrıca düşünülmektedir. Verilecek karar mekteplere derhâl tebliğ edilecektir.

Üçüncü Takımlar:
Vefa 1-Darüşşafaka 2

Oyunlara saat ikide Darüşşafaka ve Vefa küçüklerinin maçı ile başlanıldı. Her iki takım da muntazam formalarıyla sahaya gelmişlerdi. İlk devrede Vefalılar pek çok çalışıyorlar ve bütün akınlar Vefalılar tarafından yapılıyordu. Darüşşafakalılar ise rüzgâr altında bulunduklarından iyi müdafaa ediyorlar. Ara sıra muavinlerinin iştirakiyle umumî akınlar yaparak Vefa müdafaasını da yoruyorlardı.

Futbolda ayaktan ziyade oyunu kafa ile oynamalı, düşünmeli... Düşünmeden oynayan daima gaip eder. Hakikaten kendilerini yormadan gerek müdafaa ve gerek muhacim hattında Vefalılara nazaran zinde bulunan Darüşşafakalılar ikinci devrede sıkı ve çetin hücumlara başladılar. Rüzgâr da bu partide Darüşşafakalılara yardım ediyordu. Esasen oldukça yorgun bulunan Vefa Takımı'nda bazı tebeddülat da yaparak en fazla yorgun bulunan muhacim hattından bir oyuncuyu müdafaaya getirdi. Esasen işlemesi icap eden hep müdafaa olduğundan yorgun bir oyuncu burada hakkıyla çalışamazdı. Zaten oyun arasında takım değiştirmek gibi fena bir hareket olmaz. Neticede bire karşı iki sayı ile Darüşşafakalılar kazandılar. Her iki tarafta da iyi ve şayan-ı takdir oyuncular vardı.

Darülmuallimîn 5-Üsküdar Sultanîsi 0

Küçüklerin maçını müteakip sahaya Darülmuallimîn ile Üsküdar Sultanîsi çıktılar... Darülmuallimîn oyuncuları arasında bir iki noksan göze çarpıyordu. Üsküdarlılar ise evvelce verilen karara muhalif olarak takımlarına Terbiye-i Bedeniye muallimleri Rüştü Bey'i ithal etmişlerdi.

İlk akın Üsküdarlılar tarafından yapıldı. Fakat fazla asabiyet ve aceleden iyi bir netice istihsali mümkün olamadı. Bundan sonraki hücumlar umumiyetle Darülmuallimîn tarafından yapılıyordu. Bu hücumların bir kısmı Üsküdar müdafaası önünde akamete uğramakla beraber diğer kısm-ı mühimi Darülmuallimîn'e galebeyi temin için kâfiydi. Üsküdar ne kadar müdafaaya ehemmiyet veriyorsa Darülmuallimîn de o nispette fazla gayret gösteriyordu. Bilhassa aralarında noksan bulunan arkadaşlarının yerlerinin boşluğunu hissettirmek istemiyorlardı.

Üsküdarlılar, oyunlarıyla, aralarında hiç egzersiz yapmadan maçlara çıktıkları hissini veriyorlar. Zira henüz aralarında bir anlaşma yok... Birbirlerini iyice tanımıyorlar... Müdafaadaki oyuncular kısmen şahsî olduğu için mehmâemken muvaffakiyet olur. Fakat muhacim hattı için mutlaka birlik ve pas lazımdır. Darülmuallimîn ise muntazam paslarla

ilerliyordu. Muhacim hattı çok muvaffakiyetli oynuyordu. Muhacim hattında Selahattin, Adil ve Kenan Beyler... Bilhassa orta muavin Enver Bey günün kahramanı idi. Muavin hattında Mustafa Bey ve müdafaada Halit Bey de takımlarının en mühim uzuvlarındandı.

Darülmuallimîn müdafaası gayet kolayca hücumları durdurabiliyordu. Çünkü top kaleye yaklaşmak için evvela hangi oyuncu tarafından kapılmış ise onun tarafından sürülmeğe mecbur kalıyordu. Yani pas hiç verilmiyordu. Bunun için müdafaa hattı çok muvaffak oluyordu.

Üsküdar Sultanîsi'nden bir oyuncu nazar-ı dikkati celp ediyor: Sol muhacim Hilmi Bey...

Hilmi Bey iyi oyuncularla oynarsa daha muvaffak olur ve daha iyi oyuncu olur. Şayan-ı takdirdir. Oyun Üsküdarlıların aleyhine olarak sıfıra karşı beş sayıyla Darülmuallimînlilerin galebesiyle nihayete erdi.

İstanbul Sultanîsi-Beşiktaş

Beşiktaş Sultanîsi'ne geç tebligat icra edilmiş bulunmasından naşi İstanbul Sultanîsi'nin Kadıköy'üne gelmiş olmasına rağmen muvafakatleriyle tehir edilmiştir.

Nişantaşı 0-Galatasaray 2

20 Nisan Cuma günü saat on birde Galatasaray ve Nişantaşı İkinci takımları arasında icra edilen futbol maçında sıfıra karşı iki sayı ile Galatasaraylılar galip gelmişlerdir.

Nişantaşı 0-Galatasaray 1

Aynı günde her iki kulübün üçüncü takımları arasında icra edilen maçta da sıfıra karşı bir sayı ile yine Galatasaraylılar kazanmışlardır. Her ne kadar Nişantaşlılar mağlup oldularsa da son haftalarda pekiyi teşkilat ile ortaya atıldıklarından bu kıymetli Türk kulübünü alkışlamak vazifemizdir.

Fenerbahçe 8-Vefa 0

Maça saat üçte ibtidâr olundu. Hava gayet sıcak ve sıkıcı idi.

Fenerbahçe! Bu kuvvetli rakip... Karşı tarafın kuvvetsiz tarafını bulmak için yirmi dakika kadar mütesanit fakat hafif oynadı. Bilahare sağ inside Alâeddin Bey şık bir golle birinci ve beş dakika sonra Zeki Bey ikinci golü atmağa muvaffak oldular.

Vefa müdafaası yavaş yavaş gevşemeye başlamıştı. Birinci halftimeın sonralarına doğru yine Alâeddin Bey üçüncüyü ve arkasından dördüncüyü attı.

İkinci halftime daha muntazamdı. Bu oyunda Fenerlilerin fazla gol atmadan ziyade tesanüte riayeti esas olarak kabul ettikleri pek bariz bir surette gözüküyordu. Muhacim hattı fazla kendini sıkmıyor. Fakat fırsat düştükçe vazifesinde muvaffak oluyordu.

Bu kısımda Zeki Bey beşinci ve Ömer Bey altıncı golleri Alâeddin Bey ise yedinci ve sekizinci gollere muvaffak oldu.

Bu suretle Fenerbahçe sıfıra karşı sekiz golle rakibini mağlup etti.

Hilal 1- Darüşşafaka 1

Fener-Vefa müsabakasından sonra Hilal-Darüşşafaka arasındaki lig maçına başlandı.

İki tarafın oyuncuları da sert oynamaya gayret ediyordu.

Darüşşafaka muhacim hattı diğer muhacim hattından daha mütenasip oynuyordu. Fakat birçok fırsatlar kaçırılıyor. Bu suretle oyun berabere devam ediyordu.

Aşı memuru Muhsin Bey'in hiç görülmeyen tekmeleri karşı tarafın oyuncularını tahribe sebep olmakta idi. Bu suretle oyunlar bir bire berabere neticelendi ve müsabakada lüzumsuz bir hadiseye de sebebiyet verildi.

Foto: *Spor Âlemi* (Alâeddin)

Spor Âlemi Küçükler Kupası maçlarında: Darüşşafaka-Vefa Üçüncü takımlarından üçer oyuncu (Ayaktakiler) Darüşşafakalılar, (Oturanlar) Vefalılardır.

Anadolu'da Spor Âlemi

İzmir'deki Spor Faaliyeti

Ali Rıza

22 Mart 339 Perşembe günü Sultanî mektep ve idaresi Karşıyaka'ya umumî bir tenezzüh hazırlamışlardı. Çarşamba gününden beri izciler muallimleri Mehmet Nuri Bey'in idaresi altında olarak Karşıyaka'ya azimet ederek çadırlarını kurmuşlar ve geceyi de orada geçirmişlerdi. Ertesi perşembe günü Sultanîlilerin keşşafları ziyareti Sultanîliler ile Darülmuallimîn Takımı arasında bir futbol maçı icra edilmeye vesile olmuştur. Birinci partide Sultanî Takımı faikıyeti alarak iki gol yaptı. Fakat partinin ortalarına doğru Sultanî müdafaasının bir hatasından istifade eden Darülmuallimînliler ilk ve biraz sonra ikinci sayıyı da yaparak müsavatı tesis ettiler. İkinci parti nispeten Sultanî aleyhinde olarak devam etti ve esasen çayırın meyilli tarafına ve rüzgâr altına da düşmüş olmasından Sultanî müdafaasına müşkül dakikalar geçirtiyordu. Ara sıra karşıki kaleye de tehlikeli akınlar yapıldı. Fakat top kalelere girmemekte ısrar ediyordu. Nihayet Darülmuallimînliler iki gol daha temine muvaffak olarak galip geldiler. Oyun esnasında hakemin vaki olan bazı tereddütleri birçok gürültüleri mucip olmuş ise de gerek Sultanî oyuncularının ve gerekse Darülmuallimîn efendilerinin gösterdikleri hüsnüniyet ve samimiyet dolayısıyla bâis-i teessüf hiçbir vaka zuhur etmeden maç samimî bir surette ve tarafeynin "yaşa"ları arasında nihayet buldu.

22 Mart Perşembe günü İzmir'de icra edilen Darülmuallimîn-Sultanî maçına çıkılmadan evvel: Resimde kırmızı forma ve yıldızlılar Darülmuallimîn ve diğerleri Sultanîlilerdir

İzmir İzcileri

İnönü zaferinin sene-i devriyesine müsadif günde kışlada yapılan merasim-i askeriye arasında nazar-ı dikkati celp eden şey de izcilerin resmigeçidi olmuştur. Hakikatte izciler sert adımlarla birçok ümerâ-yı askeriyenin huzurunda resmigeçitlerini ifa etmişler ve cümlesinin takdirâtına mazhar olmuşlardır.

İzmir izcileri Karşıyaka'ya yaptıkları son yürüyüşlerinde

İzmir'de Hayırlı Teşebbüsler

İzmir'de ahiren teşekkül eden Veremle Mücadele-i Cemiyeti faaliyetine başlamış ve en esaslı teşebbüslerinden biri de Punta'daki

çayırı istimlak etmek olmuştur. Ayrıca olarak gençlerin bu müthiş hastalığa karşı mukavemetlerini tezyit etmek için mezkûr cemiyet tarafından bir jimnastik-hanenin tesisi mutasavver bulunduğunu istihbar ettim. Pek ulvî bir gayeyi takip eden mezkûr cemiyetin faaliyetini takdir ve muvaffakiyet temenni eyleriz.

İzmir'deki Diğer Maçlar

- Punta'daki çayırda hemen hemen her pazar günü ve bazı cumartesi günleri ecnebiler arasında ve harp gemileri takımları arasında müteaddit müsabakalar yapılmakta iken Türk timlerinin bu müsabakalara iştirak etmesi mucib-i teessür olmaktadır. Evvelki hafta İtalyan Premoda Kruvazörü Futbol Takımı ile Fransız Metz Kruvazörü Takımı arasında yapılan heyecanlı bir müsabakada bulundum. Bahusus İtalyanlar tesanütle oynadılar ve bire karşı dörtle kazandılar. Keza geçen pazar günü limanımızda bulunan İngiliz Kruvazörü Futbol Takımı ile ahiren şehrimizde teşekkül eden Garibaldi nam İtalyan Kulübü arasında bir müsabaka yapılmış ve neticede sıfıra karşı altı ile İngilizler galip gelmiştir. Ecnebilik taslayan ve hakikat ne oldukları malum olan bazı İtalyanların teşkil ettikleri bu kulüp son zamanlarda faaliyetine germî vermiş ve muntazam bir surette çalışmakta bulunmuştur. Oyuncuları meyanında maatteessüf birkaç Türk de vardır.

Manisa'da Spor

İzmir'den küçük olan Manisa'mızda muntazam bir spor cereyanı başlamış ve hatta gazetelerde okuduğumuza nazaran Manisa İdman Yurdu Futbol Takımı Menemen'e gelmiş ve kahraman ordumuza mensup bir takımla maç yapmıştır. Türk İzmir'imizin yeni tesis olunan Altay Kulübü'yle yakında bir spor mevcudiyeti göstereceğini ümit ederim.

23 Mart'ta Bursa'da Atıcılar'da icra edilen Darülmuallimîn ve Turan takımları maçında beyaz gömlekliler Darülmuallimîn, kırmızı-yeşil formalılar Turanlılardır.

Kastamonu, Sultanî ve Darülmuallimîn Birinci Futbol takımları

Kastamonu'da Son Futbol Maçları

Efkerelioğlu

30 Mart Cuma günü Darülmuallimîn İdman Yurdu ile Sultanî İdman Yuvası arasındaki müsabaka Kışla Meydanı'nda yüzlerce halkın huzurunda icra edilmiştir.

[1] Bu müsamereye ait resimler gelecek sayımızdadır.

Evvela ikinci timlerin müsabakası hakem Atıf Bey'in işaretiyle başladı... Her iki tarafta müthiş bir halecan vardı. İlk partide Sultanî'nin akınları Darülmuallimîn müdafaası karşısında akim kalıyordu.

Fakat ikincide faikıyeti almaya başlayarak müsabakayı sıfıra karşı üç sayı ile neticelendirdi.

Bundan sonra birinci timler karşılaşıyordu... Her iki tarafın oyuncuları arkadaşları tarafından teşci ediliyordu. Oyuna yine hakem Atıf Bey başlatırdı. Evvelce olduğu gibi Darülmuallimîn müdafaaya çekilmiş ise de bu pek az devam etmişti. Nihayet Süleyman Bey'in sıkı bir şutu Sultanî'ye birinci sayıyı kazandırdı. Top tekrar ortaya geldi. Mütemadi bir çarpışma başladı. Kerim ve Hakkı Beyler ufak çalımları ile ilerliyorlardı. Biraz sonra top Doğan Bey'e havale edilmişti. Doğan Bey'in gayet sıkı bir şutu ikinci golü yaptı. İkinci partide yine Darülmuallimîn müdafaada idi. Bu devrenin ortalarına doğru Bahri Bey de takımına üçüncü sayıyı kazandırarak müsabaka nihayetlendi.

Topkapı Kulübü'nün Müsameresi

13 Nisan Cuma günü Topkapı ve civar eşrafı huzurunda Topkapı Kulübü'nün kendi hususî sahasında verilen ilkbahar müsabakaları tam bir muvaffakiyetle neticelenmiş ve ilk numarada bisiklet yarışı icra edilerek neticede Şahap Bey birinciliği almıştır. 5.000 metre mukavemet koşusunda 20 dakikada Osman Bey, 100 metre sürat koşusunda 12 saniye üç salisede Mehmet Bey, uzun atlamada 4.80 Ali Sinan Bey, sırıksız irtifada 1.35 Vasfi Bey birinci gelmişlerdir. Bayrak yarışında birinci ve ikinci takım kazanmıştır. En son numara birinci ve ikinci futbol takımları arasında azâdan Emin Bey'in koyduğu heykel üzerine bir gösteriş bir maçı icra edilerek neticede iki sayıyla birinci takım galip gelmiş ve bilahare birinciler madalyalar ile taltif edilmişlerdir.

Boksör Muhtar Bedii Bey'in Cevabı

"*Spor Âlemi* Mecmuası Müdüriyeti'ne

Kadıköy Keşşafları Acıbadem-Çamlıca tenezzühünde

Foto: *Spor Âlemi* (Alâeddin)

Bursa'daki Sporlar Hakkında Bazı Mülahazat

Bursa'da icra edilen Sultanî, Turan-Darülmuallimîn müsabakasının tenkidini bundan birkaç nüsha evvel derç eder iken maçın nihayetlerine doğru Sultanî efendilerinden birinin kavgaya sebebiyet vermesiyle maçın neticelendirilememesi yazılmış ise de aldığımız müteaddit mektuplardan bize bu maçın pek yanlış olarak ihbar edildiği anlaşılıyor.

Muhabirimizin bu tarafgirâne yazısı münasebetiyle Bursa kârilerinden af temenni ederiz.

Keşşaf

İkinci numarası çıktı, bütün kârilerimize tavsiye ederiz.

Efendim

Kıymetli mecmuanızın sütunlarında Süreyya ve Refik Beylerin davetimi kabul ettiklerini memnuniyetle okudum. Her iki amatörle görüşmek üzere Taksim'de Sporting Kulüp'te antrenörüm Kemal Bey'e iki gün zarfında lütfen müracaat zahmetinde bulunmaları için muhterem mecmuanızın tavassutunu fakat son günlerde Refik Bey'in profesyonel olduğunu da duyduğumdan mektubumun bu suretle takdimini rica ederim.

Samimî hürmetlerim.

Boksör
Muhtar Bedii

Spor Âlemi Şilti Müsabakaları

Bu perşembe günü Kadıköy'ünde icra edilecek Mektepliler Birliği müsabakalarına, oyuncular köprüden kalkacak iki vapuruyla gelmeleri lazımdır.

2.45 Anadolu-Fenerbahçe Üçüncü takımları

4.00 Sanayi-i Nefise-Eczacı ve Dişçi

5.00 Baytar-Bahriye

Gelecek Haftanın Maçları

2.45 Sanayi-i Nefise-Üsküdar Sultanîsi

4.00 Beşiktaş Sultanîsi-İstanbul Sultanîsi

5.00 Galatasaray Sultanîsi-Baytar

Bayramdaki Mühim Müsamere

Bayram günlerine müsadif 18, 19 ve 20 Mayıs günlerine Türk İdman Mecmuası refikimiz ile birlikte her sene icra edilmek üzere İstanbul'da şimdiye kadar yapılmamış büyük bir turnuva tertip ediliyor. Kârilerimiz bu büyük spor günlerini şimdiden sabırsızlıkla beklemelidirler.

Slavia Takımı Davet Ediliyor

Dünyanın birinci sınıf kulüplerinden olan Çekoslovakların Slavia Takımı bu yaz İstanbul'da üç maç yapmak üzere davet edilmiştir. Gönderilen telgrafa cevap için bu haftalarda intizar ediliyor. Slavia Takımı birinci sınıf bir kulüp olduğundan herhâlde sabık Roshka Takımı şekline girmeyeceğini zannediyoruz.

İkinci Takımlar:

Darüşşafaka 3-Hilal 0

20 Nisan Cuma günü Kadıköy İttihat Kulübü'nde icra edilen ikinci takım maçlarında Darüşşafaka-Hilal müsabakasında sıfıra karşı üç sayı ile Darüşşafakalılar galip gelmişlerdir.

Vefa 0-Fenerbahçe 2

Aynı günde yapılan Vefa-Fenerbahçe İkinci takımları müsabakasında da sıfıra karşı iki sayı ile Fenerbahçe küçükleri kazanmışlardır.

Patenli Hokey Müsabakaları

16 Nisan: İtalyanlar 1-Sporting 7

20 Nisan: Galatasaray 6-Ermeniler 1

Bu son müsabaka Ramazan akşamlarına tesadüf ettiğinden 9.30'da başladı ve heyecanla takip edildi. Galatasaraylılar hasımlarına pek faik olarak çarpışıyorlar ve sayılar da birbirini pek sık olarak takip ediyordu.

Alemdar Sineması'nda
Ramazan münasebetiyle her gün yeni program ve her programda fevkalade kurdeleler.
Ahiren Süleymaniye Terbiye-i Bedeniye Yurdu azâ-yı asliyesinden Kemal Bey'in alelacele hareketi dolayısıyla arkadaşlarıyla ayrı ayrı vedaa imkân bulamadığından bilcümle mektepli sporcu arkadaşlarına arz-ı veda için gazetemizi tavsît eylemiştir.

Taksim-Pangaltı Caddesi'nde [Amerikan Garajı'nda] Muallim Mehmet Ali Bey idaresinde

Ders &&&& Millî Şoför Mektebi &&&& Talim

Türkiye Büyük Millet Meclisi hükümetince musaddak talimatnameye tevfikan ruhsat-ı resmiyeyi haizdir.
Her nev gaz motor, otomobil, traktör ve âlât-ı ziraiye dersleri vardır.
Yedinci Devre-i Tedrisiye derslerine nisan iptidasında başlanacaktır. (Telefon: Beyoğlu 2763) Tedrisat Türkçedir. Yalnız cuma ve pazar sabahı 10'dan 12'ye kadar ders ile üç buçuk ayda ikmal olunur.
Fakat gündüz gelemeyenlere, cumartesi ve salı akşamları 5'ten 7'ye kadar ders verilir.
Âlât-ı ziraiye dersleri bilâ-ücret ve ihtiyarîdir. Cuma günleri bade'z-zeval talebeden arzu edenler dâhil olur.
Tamirat işleriyle her gün meşgul olmak isteyen talebeye münasip garaj ve fabrikalar bulunur.
Müdavimlere karada ve denizde kullanılan gaz motorlar, otomobiller ve ziraat traktörleri mükemmel öğretilir. Ziraat derslerinde toprakların evsafı, suni gübreler, tohum ihzarı ve hafriyat usulleri tarif edilir.
Âlât-ı ziraiye derslerinde muhtelif aletlerin tarz-ı imal ve usul-i istimalini izah için talebe önünde **(pulluklar, tırmıklar, tohum, çayır, orak, harman makineleri ve traktör bulundurulur).**
Otomobil talimleri yaptırılır. Muayyen talimlerde lastik benzin için (talebeden ücret alınmaz) mektebin mecmu ücreti kırk beş liradır; fakat üç taksitte alınır. Ve diğer kolaylıklar da yapılır. Mektebe girecek zevat, nisan, ağustos, kânunuevvel iptidalarında müracaat etmelidir.

GARAJ PEUGEOT
Müessis ve Sahipleri
ALTIPARMAK BİRADERLER

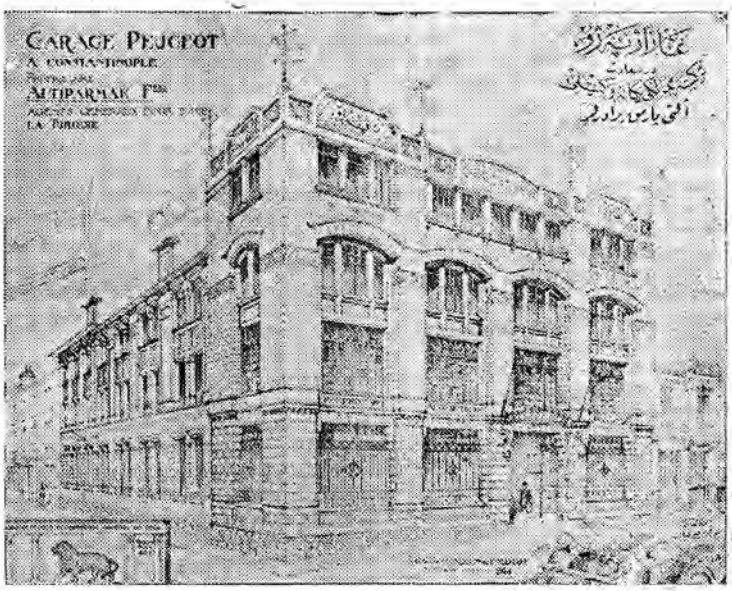

Adresler: Garaj Beyoğlu Pangaltı hamamı civarında...
Telefon: Beyoğlu 264

Gerek yazıhane ve gerek satış mahalleri Beyoğlu Cadde-i Kebirinde...
Telefon: Beyoğlu 432

ALTIPARMAK BİRADERLER

Spidoléine yağlarının **Michelin** lastiklerinin

Otomobil, motosiklet, velespit ve spor için elzem olan her türlü levazımat-ı umumiyenin **PEJO (Peugeot)** Otomobil fabrikasının Türkiye'de yegâne ve umum acentesidir.

Sene 4

SPOR ÂLEMi

Numara 31

Galatasaray-İngilizler maçında: Mehmet Bey iki hasmı arasından topu kurtarırken
Foto: *Spor Âlemi* (Ferit İbrahim)

Garp Haberleri:

M. Suat

Şehremanetimizin Nazar-ı Dikkatine!

Paris şehri belediyesi umum spor kulüplerini senede iki defa teftiş edecektir. Lakin bu teftişe mukabil spor kulüplerine senevî masarifâtın %10'unu tesviye edecektir. Bizim sporcularımız millî bir spor sahası için bu kadar uğraşırlarken Paris Belediyesi'nin bu kararını misal olarak irâe etmekten kendimizi menedemedik.

Güreş Müsabakaları

Strazburg'da icra edilen on birinci güreş şampiyonluğu meyanında Parisli Veglak galip gelmiştir. 33 dakika devam eden gayet sıkı bir maçtan sonra rakibi Dame müsabakayı terk etmiştir.

Belçika Futbol Şampiyonluğu

Belçika Futbol Şampiyonluğunu Union Sportif Saint-Gilloise (U.S.G) kazanmıştır. Bu kulüp sekizinci defa olarak şampiyonluğu alıyor.

Fransa-İsviçre Futbol Maçı

Fransa İsviçre futbol maçı 22 Nisan'da Paris'te icra edilmiş ve neticede iki ikiye berabere kalınmıştır. Oyun baştanbaşa gayet seri cereyan etmiştir. İlk iki gol[ü] İsviçreliler birinci halftimeda yapmışlar, Fransızlar da birinci golü kornerden atmışlardır. İkinci halftimeda Fransızlar bir gol daha yapmışlar ve bir penaltı kaçırmışlardır. Oyunun sonuna doğru her iki taraf da yorulmuş ve oyun yavaş yavaş batîleşmiş nihayet iki ikiye berabere neticelenmiştir. Fransızlardan Chayriguès, Gamblin, Darques ve Bard; İsviçrelilerden müdafi Weck, muavin Mayer ve muhacim Sturzenegger ve Haag gayet iyi oynamışlardır. Fransız gazeteleri berabereden meyus görünmekte iseler de hiç olmazsa mağlup olmadıklarından dolayı memnundurlar.

Fransa Hokey Şampiyonluğu

Lille Olympique Kulübü, Médoc Kulübü'nü V. G. A. M.'yi bire karşı üç sayı ile mağlup ederek ikinci defa olarak Fransa hokey şampiyonluğunu kazanmışlardır.

İngiltere Kupası Maçları

Amatör İngiltere Kupası final maçı 21 Nisan Londra'da icra edilmiş ve London Caledonians Kulübü bire karşı iki sayı ile Evesham Town Kulübü'nü mağlup etmiştir.

Dempsey'in Yeni Maçı

Dempsey, Tom Gibbons ile 4 Temmuz'da karşılaşmak için bir kontrat imza etmiştir.

Büyük Otomobil ve Motosiklet Yarışı

Otomobil ve motosiklet ile Fransa turu yarışı 23 Nisan saat yedide başladı. Müsabakaya 91 motosiklet ve 18 otomobil iştirak ediyor.

Paris Brüksel Bisiklet Yarışı

Paris Brüksel bisiklet yarışı 20 Nisan'da gayet fena şerait dâhilinde icra edilmiş ve Belçikalı Felix Sellier ikinci defa olarak birinci gelmiştir. Bütün yarış esnasında yağan yağmurlardan yollar çamur içinde idi. Bu sebepten dolayı yarış gayet sıkı olmuş ve en mükemmel koşucular müsabakayı terk etmeye mecbur olmuşlardır. Sellier 407 kilometrelik bu mesafeyi Alison bisikleti ve Dunlop lastiği ile 16 saat 11 dakikada almıştır. Yani vasatî olarak saatte 25 kilometre sürat elde etmiştir.

26 Numaradaki Bilmecemizin Halli

Sual - Bir futbol takımında en kolay mevki hangisidir?

C - En dış muhacimlerdir.

Sual - Hangi mevkide daha ziyade göze çarpmak mümkündür?

C - Merkez muhacimliğinde.

Sual - En güç mevki hangisidir?

C - Orta muavin.

Bu suallerimizin cevaplarını veren kârilerimizden birçoğu muhtelif kanaatler ve suallerin ayrı ayrı tefsiri sebebiyle şu cevaplara yaklaşamamışlar ve bir kısmı da bir ikisine ancak isabet edebilmiştir. Her üç suale tam cevap veren bulunamadığından iki suale cevap verenler arasında keşide edilen kurada birinciliği Nişantaşı Kulübü'nden Ali Kadri, ikinciliği Vefa Kulübü'nden Şerafettin ve üçüncülüğü de Ankara Sultanî Futbol Takımı'ndan Cemal Beyler kazanmışlardır. Hediyeler için Ankara'ya mecmuamız tarafından gönderileceğinden diğerlerinin idarehanemizden aldırmaları lazımdır.

Dresden'de Necid Bey'e:

Söylediğiniz fikirler doğru olmakla beraber şimdi ondan daha elzem işler vardır.

2 Mayıs 339	Nüshası 5 kuruştur	Numara 31	Yeni Sene Dördüncü sene - Numara 93

SPOR ÂLEMi

Her hafta perşembe günleri neşir olunur. Spora ait mecmuadır.

Bend-i Mahsus:

İstanbul Mıntıkası

Kim ne derse desin bariz bir hakikattir ki spor nuru ilk önce İstanbul'da parlamış ve gitgide memleketin her tarafına o nurdan şuleler saçılmıştır. Anadolu'nun hâlâ spor faaliyetini tesis ve idare eden gençlerin de kısm-ı azamı İstanbul'un çocuklarıdır. İstanbul sporda, ilimde de olduğu gibi bu tefevvukunu bir hakk-ı müktesep olarak her zaman elinde tutar. Hele spor gibi adil neticeler veren temaslarda İstanbul'a tefevvuk etmedikçe bu hakkı iddia etmek kimsenin aklından geçmez. Hatta ve daha ileri giderek hususî bir iddia tarzında diyebiliriz ki; bugünkü spor teşkilatımızın temel taşını hemen hemen İstanbul teşkil etmektedir. Ve vilâyât teşkilatı hakiki spor mevcudiyetine müsteniden teessüs etmedikçe bu böyle olmakta devam edecektir. Bu mukaddeme ile varmak istediğimiz gaye İstanbul'a, sporda bir mevki-i rüçhan vermek, almak, verdirmek gibi hasis şeyler değildir ve zaten sair vilayetlerimiz İstanbul'u sporda ancak taklit ile vasıl-ı terbiye-i kemal olabileceklerini bilirler. Yalnız şurasını izah etmek istiyoruz ki; şimdiki hâliyle Türk sporculuğunun bütün hamule-i mesuliyetini uhdesine almış olan İstanbul sporu, Türkiye İdman Cemiyetleri İttifakı nizamnamesinin mahallî teşkilat esasına mebni tadilini ve eski teşkilatın da bu sebeple feshi üzerine hâlen kimsesiz, idaresiz ve adeta başıbozuk bir hâldedir. Spor gibi her temasında bir hâkim-i adil isteyen mütekabil harekât-ı bedeniyenin de böyle aylarca idaresiz kalması heveskârların kesr-i şevkini ve tevessü istidadı gösteren birtakım şuabâtın nemalanamamasını mucip olacağı şüphesizdir. Bereket versin ki; çok zamandan beridir, "teşkilat"lardan iş beklemeyen amatörlerimiz bugünkü idaresizlikten de bir baş ağrısı kadar bile müştekî değildirler; onu tabii telakki ediyorlar. Fakat bu netice de yeni teşkilata karşı adem-i itimat telkini gibi makûs ve habistir. Vakıa el'ân futbol, güreş ve atletizm namıyla müteşekkil üç müstakil federasyonumuz varsa da bunlar ihtisasları dâhilindeki sporun neresinden işe başlamak lazım geleceğine zannolunur ki; henüz karar verememişlerdir. Başlangıçlardaki müşkülat buralarda kendini göstereceğine şüphe etmemekle beraber ilk yakın sporu sineği öldürmek kabilinden, her federasyonun kendi şubesindeki en bariz bozukluğu hemen düzeltivermesi birinci vazifesi ve illet-i vücududur. Hâlbuki istihbar ettik ki futbol federasyonu faraza bu seneki futbol müsabakaları gibi başı ve sonu, eni ve boyu belli olmayan ve ne yeni ne eski nizama göre bir çehre-i meşruiyet gösteremeyen müsabakalara "bize ait bir mesele değildir" diyerek ellerini yıkamış çekilmiş. Bu yetim müsabakalarda ise sırasına göre ne hakem ne oyuncu ne kulüp hatta bazen ne kuvve-i inzibatiye bulunamıyor ve bir sürü şikâyât merci-i iştikânın mevcut olmayışından dolayı birikmiş duruyor. Mevcudiyetiyle bir adem-i intizam numunesi olan bu müsabakaların nizamında yeri olmayınca onun hakkında ne bir şikâyet, ne bir karar verilemeyecek. O hâlde bu güzel havalı günlerde yüzlerce gence boş havan dövdürmekten ise ona yeni bir alaka ve hayat verecek nizamî müsabakalar tertip etmek daha makul değil miydi? Belki öyle idi fakat heyet-i müttehidemiz bunu "İstanbul mıntıkasına ait mesâilden" addetmiş. O hâlde bilâ-ifâte-i vakt yapılacak ilk işimiz İstanbul mıntıkasının davetiyle kimsesiz İstanbul sporunu sahiplerine tevdi eylemek olmalıdır. Gecikirsek bu idaresizlik, bu perişanlık korkulur ki bütün teşkilata sirayet etmesin.

Spor Âlemi

Hakiki Spor Hatıralarından:

Bir Boksörün Akıbeti

A. Fikret

Tom King son lokmasını tabağındaki un çorbasına batırdıktan sonra ağır ağır ve hesaplı bir surette çiğnemeyerek tatmin edilmemiş bir açlık hissiyle sofradan kalktı; evet doymamıştı! Hâlbuki işte yemeği yalnız kendisi yemiş, çocuklar açlıklarını uykuda unutmak için yatırılmışlardı. Karısı ise elini yemeğe sürmemiş ve o yerken ona uzaktan müterahhim nazarlar ile bakmıştı. Bu zayıf, yorgun vücutlu fakat çehresinde eski bir güzelliğin âsârı gözüken amele muhitinden bir kadındı. Çorbayı pişirmek için lazım gelen şeyleri karşıdaki komşudan almış ve son servetleri olan iki kuruşu ekmeğe vermişti!

King pencerenin yanına geçerek vücudunun sıkleti altında inleyen kırık bir koltuğa oturdu. Mihanikî bir hareketle piposunu ağzına götürerek ceplerini araştırdı. Tütünün fıkdanı aklını başına getirdi ve unutkanlığına canı sıkılarak pipoyu bir kenara koydu.

King'in bütün hareketleri beceriksiz, sanki adalelerinin sıkleti kendisini sıkıyormuş gibi batî idi. Sert çehreli olup, simasında güzellikten eser yoktu. Kaba elbiseleri eski kunduralarının üzeri aşınmış ucuz alınmış gömleğinin yakası yırtık ve üzeri lekeler ile dolu idi. Fakat asıl Tom King'in sanatını gösteren yeri çehresiydi. Onda uzun seneler ringde çalışmış bir boksör tipi olup tamamıyla matruş olan kaba bir suratı, biçimsiz kalın dudakları, eğri ağzı murabbau'ş-şekl haşin bir çenesi ve vahşi bir hayvanın mıknatıslı gözlerine çok benzeyen küçük gözleri vardı. Kısa kesilmiş saçları kafasının bütün çıkıntılarını gösteriyordu. İki defa kırılmış ve müteaddit yumruk darbeleri ile şekli değişmiş bir burun, cesamet-i tabiiyesinden çok büyük gözüken şiş bir kulak! İşte King'in letafet-i vechiyesi! Herhâlde tenha bir yerde veya karanlık bir sokakta kendisine rast gelmek insanı duçar-ı havf ederdi...

Hâlbuki Tom King bir sabıkalı değildi ve hiçbir vakitte, ufak tefek münazaalardan maada kimseye bir fenalığı dokunmamış ve kimseye çatmaya vesile aramamıştı. O bütün hayvaniyetini profesyonel çarpışmalara saklayan bir profesyoneldi. Ringin haricinde dünyanın en iyi adamı olup uysal yumuşak tabiatlı ve şahsına zararı dokunacak derecede cömert idi. Kimseye bir kin beslemeyip hiçbir

Spor Âlemi Küçükler Kupası maçlarında: Fenerbahçe Üçüncü Takımı... Foto: *Spor Âlemi* (Alâeddin)

düşmanı da yok idi. Dövüşmek onun için bir iş idi. Ve ringde paralamak, ezmek devirmek için vururdu. Fakat bütün bunları bir saik tesiriyle yapmayıp sırf bir vazife gibi yapardı. Evet, yirmi sene evvel Battling Gougère(?) ile çarpıştığı vakit hasmının çenesinin kırık olduğunu biliyordu. Ve böyle olduğu hâlde maçta çenesine vurmak için çalışmış ve dokuzuncu rauntta muvaffak olarak o kırık çeneyi tekrar ezmiş idi. Niçin? Fenalık yapmak için mi? Hayır çünkü Gougère'i(?) düşürmek için en emin yeri çenesiydi. Zaten Gougère(?) kendisine hiçbir kin saklamamıştı. Çünkü bu böyle idi. Kendisi de King'in yerinde olsa öyle yapacaktı. Tom King bir geveze değil idi. Pencerenin yanında oturarak mağmum ve sükûti, ellerine; damarları şiş, kemikleri kırık olan ve ne için kullanıldıklarını pekiyi gösteren ellerine bakıyordu. King hiçbir vakit bir insanın damarlarının, hayatı demek olduğunu işitmemişti. Fakat bu şişlerin ne olduğunu pekâlâ anlıyordu. Kalbi oraya büyük bir tazayyuk ile kanı sevk etmiş olduğundan vazifelerini layıkıyla yapamıyorlardı. Eski elastikiyetini gaip eden damarları gevşedikçe King eski mukavemetinin yavaş yavaş gaip olduğunu hissediyordu. Şimdi çabuk yoruluyor, eskisi gibi yirmi raundu çıkaramıyordu. Evet, eskisi gibi gonktan gonga hiç durmadan vurmak birbiri üzerine vahşi, çetin, göğüs göğüse mücadeleler, iplerin üzerine yuvarlanmak ve hasmını yuvarlamak, sonuna kadar yirminciye kadar ki en şiddetlisi idi. Ahali inler ve o vakit vücudunun bütün kuvvetiyle vurarak vurularak ezerek ezilerek ve bütün bu esnada kalbi kaynayan kanını damarlarına yürütürdü ve işte o tazyik altında şiş damarlar maçtan sonra daima hâl-i tabiilerine avdet etmişlerdi. Fakat tamamıyla değil! Evet, her maçtan sonra damarları biraz daha şiş kalmış ve yirmi senede işte bu hâle gelmişlerdi.

King şimdi iyiden iyiye açlığını hissediyordu:

- "Ah bir biftek olsa!" diye homurdandı ve yumruklarını sıktı.

Karısı

- "Kasaba gittim. Fakat on para bile veresiye vermeyeceğini söyledi, hem dedi ki..."

- "Söylesene! Ne dedi?"

- "Senin bu akşam mağlup olacağını söyledi!"

Tom King dehşetli bir küfür savurdu. Fakat cevap vermedi. O şimdi vaktiyle kendisine bir sürü biftek yedirdiği köpeğini düşünüyordu. Eğer o vakit istese idi, kasap kendisine bin tane bifteği veresiye verirdi. Fakat şimdi zaman değişmiş King ihtiyarlamıştı. Ve artık ihtiyarlayıp da ikinci sınıf kulüplerde dövüşen boksörler, tüccarlar nezdinde çok kredi bulamazlar!

King sabahleyin yataktan bir biftek yemek arzusuyla kalkmıştı ve bu arzu onu hâlâ taciz ediyordu. Evet, bu maç için iyi hazırlanamamıştı. İyi yiyip içmemiş biraz antrenman yapacak arkadaş bulamamış ve yegâne egzersizi sabah yürüyüşünden ibaret kalmıştı. Fakat böyle yapayalnız çalışmak ne kadar güç geliyordu ya Rabbim. Bir taraftan evini, karısını, çocuklarını düşünür ve onların bu hâl-i perişanîsi kendisini çok müteessir eder

23 Nisan Bayramı'nda Kadıköy keşşaflarından bir oba... Foto: *Spor Âlemi* (Alâeddin)

idi. Ara sıra eski ring arkadaşlarından birkaç şilin ödünç almış idi. Fakat onlarda da fazla yoktu ki kendisine versinler! Evet, niye inkâr etmeli! geçirdiği hayat bir boksör hayatı idi; ona iyi yemek rahat bir hayat, muntazam bir vakit, beraber çalışacak arkadaş lazımdı ve bir de kırk yaş ile yirmi yaş arasında çok fark vardır.

*
**

On dakika bir sükût oldu. Nihayet ayağa kalkarak şapkasını giydi ve çıkmaya hazırlandı, karısını kucaklamadı. Eskiden bir yere giderken hiç kucaklamazdı. Fakat bu akşam karısı bir hiss-i kablelvuku ile kendisine yanaştı. Bu devin yanında pek küçük kalıyordu. "Bonne change Tom!" dedi, "Bu akşam mutlaka kazanmalısın!"

- "Evet, kazanmalıyım," diyerek gülmeye çalıştı ve karısı oraya geniş göğsüne gizlenirken o bu fakir odaya son bir nazar atfetti. İşte şimdi dünyada yegâne şeyi! karısı, çocukları ve bir de ev kirası!

- Adieu Lissie, maç biter bitmez derhâl eve geleceğim!

- Ve "Ben de seni burada bekleyeceğim!" diye karısı kapıdan bağırdı!

*
**

Şimdi Tom yürüyordu. Kulübe daha üç kilometre yol vardı. Düşünüyordu ki eğer şimdi eskiden olsa idi. Mutlaka bir taraftarı onu araba ile götürür, herkes onun teveccühünü kazanmak için bir şey ikram etmeye can atar idi. İşte o Arap Jack Johnson ve Tommy Burns. Onlar orada, Amerika'da otomobillerde geziyor, kendisi ise burada bir maça yayan gidiyor idi ve herkes bilir ki bir maçtan bir saat evvel üç dört kilometre yürümek pekiyi bir şey değildir. Ah mazi! O parlak günler ne çabuk geçmişlerdi; para oluk gibi akar, şan şeref, unutulmaz maçlar, istirahat ve eğlence devirleri bir sürü taraftar ve arkadaş haykıran alkışlayan ahali, gazetelerin baş makalelerinde ismi! Şimdi ise bir hiç! bir hiç! Ah ne için başka bir sanat öğrenmemiş idi. Fakat o biliyordu ki kendisi başka bir şey yapamaz idi. O hayatını eskisi gibi dövüşerek merdane kazanıyordu, yoksa ona buna tabasbus ederek hilekârâne değil.

Şimdi Tom King kulübe yaklaşmıştı. Gecenin karanlığında elektrikler ile müzeyyen o büyük bina bir yıldıza benziyor idi. Asabi bir halk kapının önünde bir hay huy-ı azim içinde içeriye girmeye çalışıyordu. O ise şimdiye kadar hiç duymadığı fena bir hiss-i kablelvuku tahtında mustarip idi. Bu içindeki sıkıntı ne için idi. İşte yirmi senedir nice defalar dövüşmüş fakat hiçbir defasında bu seferki halet-i ruhiyeyi duymamıştı, içeri girdi. Etrafını alarak kendisine muvaffakiyet temenni eden eski arkadaşlarının seslerinde bir nida-yı teessür, gözlerinde bir nazar-ı merhamet var gibi geliyordu. Hazırlıklar bitinceye kadar sakin ve sâmit duruyor. Evde kendisini bekleyen karısını ve çocuklarını düşünüyor ve hâlâ ince bir ses kendisine "Bonne change Tom! Bu akşam mutlaka kazanmalısın!" der gibi geliyordu. Gonk çaldığı vakit bütün bu fikirler zihninde tesâdüm ediyor. Gözlerinin önünde zayıf bir ses toplanıyordu. Hasmı, Avustralya'ya yeni gelmiş, sert, haşin bir genç idi. Onu orada henüz hiçbir kimse tanımadığı için karşısına berâ-yı tecrübe ihtiyar Tom'u koymuşlardı. Eğer Tom'u döverse kendisine daha mühim maçlar verilecekti. Bunun için pek tabii idi ki kendisini göstermek isteyecek ve bu ilk maçını kazanmak için her şeyi göze aldıracaktı. Mudarebe amik bir sükût içinde başladı. Ahali bile bu akşam başka türlü idi. Kimse bağırmıyor, haykırmıyordu. Herkes gözlerini oraya o iplerin arasına dikmiş onun için de biri şan ve şeref diğeri ise hayatını kazanmak için çarpışan bu iki insana bakarak heyecandan soluyorlar idi. Rauntlar birbirini teakup ediyor. Tom ağız burun kan içinde yıpranmış vücudunun son kuvvetleriyle hasmı ise yirmi yaşının bütün çalakîsiyle, gözlerinde bu ihtiyar için bir hiss-i takdir fakat aynı zamanda vahşi bir arzu-yı galebe ile dövüşüyorlardı. Son rauntlar yaklaşmıştı. Tom birdenbire eridiğini hissetti ve artık durmak çekilmek istedi. Fakat o anda kulağına karısının hazin sesi geldi: "Bonne change Tom, bu akşam mutlaka kazanmalısın!" Evet kazanmalıyım! Fakat nasıl ya Rabbim! Bütün bu esnada kan gözlerini bürümüş bir şey görmüyor, rüzgâr gibi her tarafına gelen yumrukların altında sallanıyor, sendeliyor fakat hâlâ dayanıyor, hâlâ düşmüyor ve son kuvvetiyle kollarını sallıyordu. Birdenbire alnının sert bir yere çarptığını hissetti ve ondan sonra hakemin sayan sesini işitti "bir, iki, üç... on! King galip! King gözlerinden akan kanların arasında hasmının yerlerde süründüğünü

gördü. Ahalinin bağırdığını, ezilmiş kulakları son defa olarak duydu ve ıstırapla buruşmuş olan çehresi son bir tebessüm ile takallüs etti ve kendisi de oraya hâlâ kalkamayan hasmının yanına yuvarlandı. King ölmüştü!

Vakit gece yarısını geçmişti. New Castle'dan geçenler bu geç vakitte King'in evinde perdelerin arkasında hafif bir ışığın titrediğini ve bir gölgenin sakin ve sâmit beklediğini görüyor idiler. İşte bu gölge kocasını bekleyen King'in karısı idi.

*

**

Aradan birkaç sene geçti. Kabristandan geçer iken yağmur ve rüzgârın tesiriyle solmuş bir taş nazara çarpıyordu bu taşta da şunlar yazılı idi:

"Burada Tom King yatıyor."

Sporting Palas Güreş Müsabakaları Hakem Heyet-i Muhteremesine Açık Mektup

Beyefendiler,

Ekseriyet-i azimeniz güreşte emek ve görgü ve bilgi sahibi zatlar olmanız hasebiyle henüz yepyeni bir güreşçinin size böyle açık mektup yazmaya kalkmasını belki biraz hadnâşinaslık telakki edersiniz. Fakat aşağıdaki satırları okuyunca bu cüretimin sâikini anlayarak beni mazur göreceğinize eminim.

İdare-i adileniz altında cereyan eden güreşlerin ikinci devresinin benim dâhil olduğum sıklete ait iki mühim müsabakası kalmıştı. Haftalardan beri süren bu müsabakalara nihayet vermek, seyirci olsun güreşçi olsun herkesçe matlup olduğundan bu cuma günü akşamı saat dokuzu çeyrek geçe güreş mahalline gittim. Kapıda güreşin tehir olduğunu haber verdiler. Ve bunun hakem heyeti tarafından verilmiş bir karar olduğunu söylediler. Müsabakalara ve müsabakaların devam-ı icrasına kaviyen mâni bir hadise olmadıkça hakemin böyle bir karar vermeyeceğini bildiğim için işi tamik ettim. Bu güreşlerin mürettibi Türkiye İdman Mecmuası müdüründen "biz böyle istedik, böyle oldu" şeklinde manasız ve soğuk bir cevap aldım ve bu fena muameleden müteessiren bir daha orada ve o mürettipler hesabına güreşmemey[e] karar vererek salondan çıktım. Bu kararımı vermeye ve bilahare takviyeye bahis olan amilleri arz etmeyi ve bu maruzat üzerine beni güreşlerden kaçmış telakki edip etmemekte muhtar olduğunuzu ilave eylemeyi vecibeden addederim.

1- Bir amatör, herhangi mürettebin aylıklısı olmadığı için onun arzusuna münkad olamaz. Binaenaleyh amatörleri alakadar eden kararlar ancak onların mümessilleri tarafından verilir.

2- Hakem heyetinden Kemal ve Hamdi Beyler ile müsabıklardan bendeniz işbu tehir hususunda haberdar edilmeyerek bu hâl ciddî bir tertibat için kabil-i tecviz değildir.

3- Müsabıklardan Dürri ve Vehbi Beyler ancak Besim Bey ismindeki Galatasaraylı arkadaşlarını görerek işten haberdar olmuşlardır ki bu da tesadüftür.

4- İşittiğime göre hakem heyeti tamamen hiçe sayılmış ve reyleri bile alınmamıştır.

5- Bu tehir keyfiyeti o akşam Galatasaray tarafından oynanacak hokey müsabakasına vakit bırakmak gibi hodkâmane bir sebepten neşet etmiş ve güreşi mühimsememek tarafından verilmiştir.

6- Hasılatından az çok müstefit oldukları bu güreşe iştirak eden heveskârlara "keyfimiz böyle istedi de tehir ettik" demek -hakemlere bilmem ama- amatörlere bir hakaret teşkil eder.

Ben ne bu hakareti kabul ne de böyle muhakkirâne muamele gördüğüm yerde güreş tutarım. Amatörler bütün kabiliyet-i mücadelelerini ortaya atarak orada şerefleri, haysiyetleri ve azm-i hayatilerini sizin elinize terk eylemişlerdir. Bu tehir keyfiyetinin bidayeten güreşe müteallik bir sebepten dolayı tarafınızdan verilmiş bir karardan münbais olduğunu heyet-i muhteremeniz ilan ederse verdiğim karardan derhâl rücu ederim. Ve illâ bütün kibar rakiplerimle beraber heyet-i aliyyenize alenen arz ederim ki bu acıklı sporu ben kimsenin keyfi için yapmıyorum. Ve onun için de keyfiyle hareket edenlerin yaptığı müsabakalara devam etmeyeceğim! İstanbul'un her yerinde, her zaman, her rakiple güreşirim. Fakat bâdemâ oraya gelmem, beni bu hareketimden dolayı mağlup addetmekte muhtarsınız, efendiler.

Anadolu İdman Kulübü Azâsından
Amatör Güreşçi
Enver İrfan

Pazar Günkü Boks Müsabakaları

A. Fikret

Birkaç zamandan beri boks organizasyonlarına merak saran *Journal D'orient* geçen pazar günü Variety Tiyatrosu'nda ikinci müsameresini verdi. Program pek o kadar dolgun olmamakla beraber bazı maçların ehemmiyeti büyük bir kalabalığın toplanmasına sebebiyet vermişti. Müsabakalar evvelce tahmin edildiği gibi neticelenmedi ise de maçlar heyet-i umumiyeleri itibariyle sıkı oldu.

Pazar günkü boks maçları münasebetiyle: Kirpit (Rus)

Birinci maç: (Program harici olarak) Alfonso (Rum) ve Jack Simon (Musevi) arasında dört rauntluk bir amatör müsabakası olup hasmından beş altı kilo ağır olan Simon'un güzel çarpışmasından sonra aux point galibiyetiyle neticelendi. Kilo farkını nazar-ı dikkate almadan dövüşen boksörlerin ekserisi bunun aksi tesirini maç esnasında aleyhlerine olarak hissediyorlar. Nitekim dün Alfonso'nun mağlubiyetine en büyük amil de bu oldu.

İkinci maç: Varbetian (Ermeni) ile Ahilda (Rum)'nın dört rauntluk müsabakalarında Rum'un hasmından pek dûn olduğu teatî edilen ilk yumruklardan sonra belli oluyordu. Bu hâl Varbetian'ın kuvve-i maneviyesini yükselttiğinden bütün maç esnasında pek faik dövüşerek son raundun ortasında "sünger atmak suretiyle" hasmını müsabakayı terke mecbur etti.

Üçüncü maç: Mecmuamız vasıtasıyla kendi sıkletindeki bütün boksörleri davet eden Muhtar Bedii Bey ile bu daveti kabul eden boks salonu azâlarından Kadri Bey arasında oldu. İlk rauntta tedafüi dövüşen Kadri sonraları güzel son direktler ve oldukça seyrek sağ kroşeler ile hasmını hırpalamaya başladı. Altıncı ve son raundu Bedii Bey ancak büyük bir gayretle bitirmeye muvaffak olarak sayı hesabıyla mağlup oldu. Bedii Bey'i davetin icap ettirdiği derecede bulamadık. Henüz bu ikinci maçı olan Kadri Bey ise biraz gevşek dövüştüğünden büyük fırsatlar kaçırdı.

Dördüncü maç: Günün ehemmiyetli müsabakalarından olup Fransız keşşaflarından Jull Camzi ile M. George (Ermeni) arasında idi. İki boksör iplerin arasında geçtikleri vakit Camzi'nin ince ve mütenasip, George'un kısa ve adelî vücutları arasındaki tezat Fransız'ın lehine olarak derhâl göze çarpıyordu. On rauntluk bu maçta boksörler sayı yapmadan ziyade nakavt ile kazanmayı arzu ettiklerinden yumruklarını sıkı fakat seyrek saldırıyorlardı. Neticede sayı hesabıyla Camzi galip geldi. Pek muvaffak olduğu son vuruşlarını daha ziyade kullansa idi maçı daha güzel kazanacağına şüphe yoktu. George'a gelince yumruklarının sıkı olduğu kadar mütehammil olmaması kendisine epeyce tehlikeli anlar geçirtti.

Beşinci maç: 1921/22 senesi Fransa amatör şampiyonu Wissmann ile Türkiye tüy sıklet şampiyonu Artine Efendi arasındaki üçer dakikalık on raundu -Fransız'ın hak-

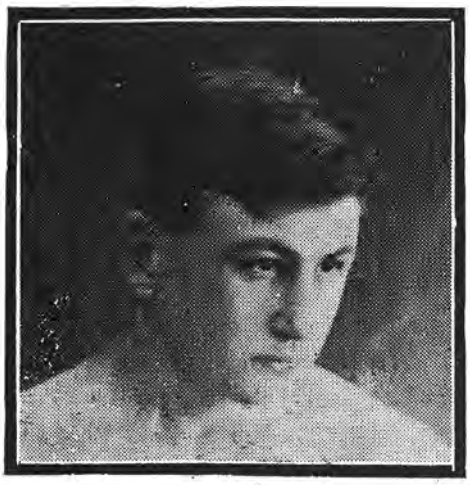

Pazar günkü boks maçları münasebetiyle: Pascalian (Ermeni)

kında çok laflar söylendiği için- herkes büyük bir merak ile bekliyordu. Bilâ-tereddüt diyebiliriz ki Artine bu sefer boksör hayatının müşkül devrelerinden birini yaşamıştır. Birinci raunttan itibaren hasmı üzerine yürümeye başlayan Fransız, maçın sonuna kadar aynı vaziyeti muhafaza etti. Fakat bu yürüyüş esnasında yakından yumrukları Artine'in midesinde muhrip tesirler bırakıyordu. Rauntlar ilerledikçe o hiç yorulmayan Artine'in yavaşlamaya ve seri kaçışlarını gaip etmeye başladığını gördük. Ara sıra büyük bir gayret ile ettiği hücumlar dayanıklı hasmının üzerinde tesirsiz kalıyordu. Bu esnada Fransız'ın ekserisini gayr-ı ihtiyarî yaptığı fauller Artine'in pek kesir olan taraftarlarına patırtı yapmaya vesile olduğundan son rauntlar büyük bir hay huy içinde nihayetlendi. Wissmann'ın galibiyetini muhakkak addederken "böyle düşünmeyen" hakem heyeti neticenin tebâyün için bir raunt daha yaptırmak istediler. Fakat boksörler tarafından kabul edilmediği için berabere bıraktırıldı. Bu kararı muaheze etmek istemez isek de tasvip etmemekte dahi serbestiz gibi geliyor.

Altıncı maç: Günlerden beri boks heveskârânını merakta bırakan 10 rauntluk bu maç Adil (Türk) ile Serge'i (Rus) ringde karşı karşıya koydu. Adil bu maçı geç haber aldığından dolayı ancak bir haftalık -o da nâ-tamam- bir idmanla yaptı. Serge ise sık sık maç yaptığından sarfınazar bu maç münasebetiyle pek büyük bir ihtimamla hazırlanmış ve taraftarlarından gerek manen ve gerek maddeten pek fazla teşvik görmüş idi. Zaten Pascalian ile yaptığı son maçında lehinde olan iki knockdown kendisini bazılarının gözünde büsbütün yükselttiğinden artık bire beş, bire on koyarak Adil'in iki üç rauntta knockdown olacağına bahislere kalkışıyorlardı. Fakat ilk rauntlar geçip de Adil hâlâ düşmeyince sesi kesilen o tafra-fürûşları bulmak kabil olamadı. Bu esnada ise eski mukavemet ve teknik ancak yüzde onuna sahip olan Adil büyük bir cesaretle onuncu raunda başlamış bulunuyordu. Artık bu vartayı da atlatacağı fikrinde iken birdenbire kulak tözüne gelen bir sağ kroşe zaten yorgun olan Adil'i iplerin üzerine yuvarladı. Bitkin vücuduyla kalkmak için yaptığı gayretler boşa gidiyordu. Hakem Eşref Bey meşum sayıları sayarken bu hâl hoşlarına giden Serge'in taraftarları hep birden bağırarak beraber saymaya başladılar. O derecedeki hâsıl olan gürültüden değil zavallı Adil, belki Eşref Bey bile söylediğini işittiremiyordu. İşte bu rezalet içinde tam son raundun hitamını bildiren gonk vururken hakem de onu saymış bulunuyordu. Bu maç hakkında daha fazla bir şey söylemeyeceğim. Yalnız şunu da bilmeli ki Serge gibi taraftarlarının göklere çıkardığı bir boksör için dört günlük bir idmanla karşısına çıkan bir boksörü ancak on rauntta yukarıda yazdığımız gibi mağlup et-

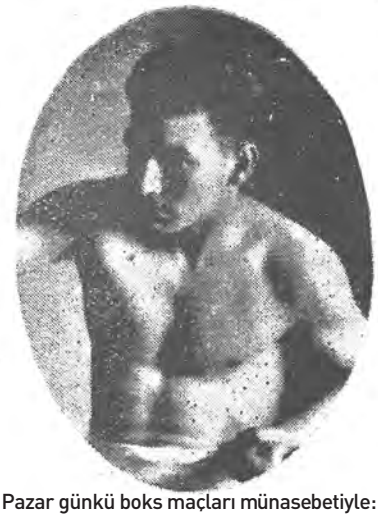

Pazar günkü boks maçları münasebetiyle: Bahuaud (Fransız)

mek pek az bir şey olsa gerektir. Bütün maç esnasında vurduğu ancak iki üç yumruk ile Serge'i bacakları üzerinde sallayan Adil, bir aylık muntazam bir idmanla bir intikam maçı yaparak neticenin büsbütün başka olacağında hiçbir şüphe yoktur.

Haşiye: Bir müddetten beri ring üzerinde görmediğimiz Hikmet Bey dün Serge ile ne vakit ister ise maç yapmaya hazır olduğunu bildirmiştir. Alakadarânın nazar-ı dikkatine celp ederiz.

Spor Âlemi - Müsabakaların nihayetinde şayan-ı teessüf bir vakayı zikredemeden geçemeyeceğiz: Adil'in mağlubiyeti ilan olunduğu saniyelerde başında fes bulunan bir "monden" sevincinden, beşaretinden ringin iplerine kadar yüksek alkışlarıyla sıçramıştı. O bey bilmelidir ki kendisinin yaptığı hareket ile Türkler aleyhinde bir Rum kulübünü tutan şahsiyetten bizce hiç farkı kalmamıştır. Ve şunu da tekrar etmek isteriz ki melahat, hiçbir vakit milliyeti feda ettirmemelidir.

Futbol Haberleri

Birinci Takımlar:

Fenerbahçe 10-Süleymaniye 0

Son Cuma Lig maçlarından Süleymaniye-Fenerbahçe müsabakası 27 Nisan Cuma Kadıköy İttihat Spor Çayırı'nda icra edilmiştir.

Saat dörtte Fenerbahçe tam takımıyla Süleymaniye de kuvvetli olarak sahaya çıktılar.

Maçta hakemliğe Altınordu Kulübü'nden Hamdi Bey intihap olundu. Müsabakalarda daima bitaraf bir kimsenin hakem tayin edilmesi daha makul olur zannındayız.

leymaniye müdafilerinden birinin üzerindeki rüzgârla şişen gömleği[ni] kazara yırttı. Bu hadiseden birkaç dakika sonra hakemin hatırına futbol nizamnamesinin maddesi gelmiş olacak ki, Alâeddin Bey'le kendi arasında şu mükalemeye sebebiyet verdi:

- Ayağını muayene edeceğim.
- Ne için?
- Bakacağım...
- Ne lüzum var! Oyun esnasında topuğumdan potinimin kendi çivisi çıkmış... Gideyim değiştireyim...

Cuma Lig maçlarında: Fenerbahçe-Süleymaniye Birinci takımları... Foto: *Spor Âlemi* (Alâeddin)

Çünkü daha başlangıçta hakemin sebebiyet verdiği müessif hadiseye kadar iki rakip taraf yekdiğerine bir tek gol yapmaya muvaffak olamadı. Bu kısımda Fener'in muntazam hücumları karşı tarafın muannidâne ve şedidâne mukavemeti önünde müsmir bir neticeye vasıl olamıyordu.

Vukuunu işaret ettiğimiz hadise şundan ibaretti. Oyunun on beşinci dakikasında Fener'in karşı tarafa bir hücumu esnasında havadan gelen topu ayağı ianesiyle almak üzere sıçrayan sağ iç muhacim Alâeddin Bey, Sü-

- Haydi oyundan çık!

Bir keşşaf muavenetiyle potinin çivisini çıkaran Alâeddin Bey bir müddet sonra oyun sahasına ayak bastığı anda hakemin düdüğü öttü... Neden? Zira hakem Alâeddin Bey'i maça girmeden menediyordu. Yirmi dakika kadar berabere devam eden müsabaka belki Fener'in sağ iç muhaciminin oyundan mahrum edilmesiyle ihtimal başka bir netice ile nihayetlenebilirdi.

Epey şiddetli ve uzun münakaşâttan sonra Fenerbahçe on kişi ile de oyuna devama karar

Son Galatasaray-İngilizler maçında: İngiliz kalesine tehlikeli bir hücum... Foto: *Spor Âlemi* (Ferit İbrahim)

Bu hadiseyi müteakip Fenerbahçe ardı kesilmeyen muntazam ve çok şiddetli hücumlarda bulunarak rakibini fazla yordu ve bu suretle sıfıra karşı on golle bugünkü müsabakadan galip çıktı. Fenerliler dokuzuncu golü oyundan mahrum edilen arkadaşları şerefine ve onuncu golü de hakem şerefine yaptılar.

Müsabakanın ikinci partisine Süleymaniye de kalecisinden mahrum olarak çıkmıştı.

Hilal-Anadolu

27 Nisan Cuma günü Hilal-Anadolu Birinci takımlarının müsabakasına Anadolu Takımı gelmediğinden Hilal tarafından seremoni yapılmıştır.

İkinci Takımlar:
Hilal-Anadolu

27 Nisan Cuma günü Kadıköy'ünde icra edilecek ikinci küme maçlarından Hilal-Anadolu müsabakasına Anadolu Takımı gelmediğinden Hilalliler galip gelmişlerdir.

Fenerbahçe 4-Süleymaniye 1

Aynı günde Fenerbahçe İkinci Takımı ile Süleymaniye İkinci Takımı da çarpıştı. Hakem Fuat Bey idi. Müsabaka başlar başlamaz Fenerbahçe'nin yaptığı iki sayıya Süleymaniyeliler bir gol ile mukabele ettiler.

Mektepliler maçlarında: Bahriye-Baytar Birinci takımları. Foto: Alâeddin

Bilahare Fenerliler iki sayı daha yaparak galibiyeti tamamen lehlerine çevirdiler. Bu maçta Fenerbahçe'nin mütesanit hareketi birinci takımlarına pek benziyordu. Süleymaniyeliler kuvvetli hasımlarına karşı fevkalade çalıştılar. Fenerbahçe'den İhsan, Kenan, Halim, Adnan Beyler ile Süleymaniye'den Osman, Latif, Niyazi Beyler gayet iyi oynadılar.

Taksim Müsabakaları:
Darüşşafaka 0-Galatasaray 0

27 Nisan Cuma günü Taksim Stadyumu'nda Darüşşafaka-Galatasaray Üçüncü takımları arasında icra edilen müsabaka sıfır sıfıra berabere neticelenmiştir.

Spor Âlemi Mektepliler Müsabakaları:
Sanayi-i Nefise 3-Eczacı Dişçi 1

26 Nisan Perşembe günü Kadıköy'ünde Mektepliler liginde Sanayi-i Nefise ile Eczacı Dişçi takımları çarpıştı. Eczacı kendi kümesi dâhilinde en tehlikeli bir rakip olduğu hâlde bugünkü müsabakaya pek eksik gelmişler ve hasımlarına seremoni yaptırtmayarak öylece de oynamışlardır. Sanayi-i Nefise de tam takım ile gelememiş ise de hasmına nazaran faik idi. İlk devre rüzgâr altına düşen Eczacılara fazla çalıştıkları hâlde iki sayı yapıldı. İkincide pek az mevcudu ile Eczacılar da rakiplerine bir sayı yaptılarsa da biraz sonra Sanayi-i Nefise üçüncü golleriyle müsabakayı nihayetlendirdi.

Küçükler Kupası Maçları
Fenerbahçe-Anadolu

26 Nisan Perşembe günü Spor Âlemi Küçükler maçlarından Fenerbahçe Üçüncü Takımı ile Anadolu Üçüncü Takımı'nın müsabakasına Anadolu Takımı gelmediğinden Fenerbahçe seremoni yaparak galip addedilmiştir.

Bu Haftanın Mektepliler Lig Maçları

Bu perşembe günü Kadıköy'ünde icra edilecek Mektepliler Birliği müsabakalarına oyuncular[ın], köprüden kalkacak iki vapuruyla gelmeleri lazımdır.

2.45 Sanayi-i Nefise-Üsküdar Sultanîsi

4 Beşiktaş Sultanîsi-İstanbul Sultanîsi

Gelecek Haftanın Maçları

2.45 Vefa-Fenerbahçe Üçüncü takımları
4 Bahriye-İstanbul Sultanîsi
5 Darüşşafaka-Darülmuallimîn

Keşşaf

Üçüncü numarası cumartesi günü akşamı intişar ediyor. Bu numarasında 23 Nisan Bayramı'na ait muhtelif intibâât ve mütalaât vardır. Kârilerimize tavsiye ederiz.

Anadolu'da Spor Âlemi

İzmir'deki Son At Koşuları

Ali Rıza

Program mucibince koşular pek güzel bir günde Buca alanında kadın erkek binlerce seyircinin hararetli alkışları arasında icra edildi. Koşulara saat on birde başlanılmıştır. Fakat dokuzdan itibaren seyirciler mevki-i mahsuslarını işgal etmişlerdi. Pavyon yanındaki mevki-i mahsusta kumandan paşalarla Vali Bey ve ecânib bulunmakta idiler. İsmet Paşa Hazretleri de saat ikiye doğru halkın

Bursa'daki spor hayatı arasında: Bursa İdman Yurdu Reisi Kâmil ve reis-i sânîsi Faik Beyler

büyük tezahüratı arasında koşu mahalline teşrif buyurmuşlardır.

İlk Tecrübe Koşusu: İkramiyesi 100 lira ve mesafesi 1.400 metreden ibaret bulunan ilk tecrübe koşusuna yedi at iştirak etmiş; neticede Binbaşı Edip Bey'in Ceylan adlı atı birinci, İzzettin Paşa Hazretleri'nin Memo nam atı ikinci gelmiştir.

İkinci Tay Koşusu: İkramiyesi 100 lira ve mesafesi 1.400 metreden ibaret olan ikinci tay koşusuna üç at mukayyet idi ise de ikisinin iştirak etmemesinden dolayı birincilik hakem heyetinin kararıyla Bekir Ağazade Yüzbaşı Münir Bey'in Küçük Ceylan namındaki tayına verilmiştir.

Üçüncü Halk Koşusu: Halk koşusu olup evvelki koşuların en mühimi idi. İkramiyesi 500 lira ve mesafesi 3.000 metre idi. Müsabakaya altı at iştirak etmiş Kaymakam Haydar Bey'in sahip ve Evliyazade Nejat Bey'in suvar olduğu Muhip ismindeki at birinci, Hasan Zekai Bey'in Kaplan'ı ikinci gelmiştir.

9 Eylül Koşusu: İkramiyesi 250 lira ve mesafesi 3.000 metre idi. Evvelce iştirak eden atlardan iki at iştirak etmiş ve Hacı Ali Paşazade Sami Bey'in Mebruk nam atı birinci gelmiştir.

Bahar Koşusu: Bu koşuya dört at iştirak etmiştir. Koşunun ikramiyesi 200 lira ve mesafesi 2.000 metre idi. Nalbant Tevfik Efendi'nin Ceylan'ı birinci gelmiştir.

Rıhtım Koşusu: İkramiyesi 200 lira ve mesafesi 2.400 metre olan Rıhtım Koşusu'na programda mukayyet yedi attan ancak iki at iştirak etmiştir. Hacı Ali Paşazade Sadık Bey'in mahdumu Sami Bey'le Mösyö Yan-

İstirdattan sonra İzmir Sultanîsi Futbol Birinci Takımı

tes'in Mebruk'u birinci, Cambaz Kırımî Mehmet Ağa'nın Maksud'u ikinci gelmiştir.

Teselli Koşusu: İkramiye 100 lira ve mesafesi 1.400 metre olan teselli koşusuna üç at iştirak etmiş, birinciliği İzzettin Paşa'nın sahip ve Evliyazade Nejat Bey'in suvar bulunduğu Demir nam at, ikinciliği de Edip Bey'in Bahtiyar'ı kazanmıştır. Bahtiyar'ın süvarisi Çerkez Bekir isminde bir şahıstır ki üç koşuda kendisinin suvar bulunduğu atlar birinci gelmiştir.

Mânia Koşusu: İki bin metre mesafeli ve üniformalı zabitan beylere mahsus olan bu koşuya dört at iştirak etmiş birinciliği Süvari Yüzbaşısı Mufahham Bey'in Fırat'ı, ikinciliği Yüzbaşı Şevket Bey'in Çakıl'ı kazanmıştır. Üçüncülüğü alan süvari mülazımı Sait Bey'in suvar bulunduğu at bidayette ümit vermiş ise de koşu esnasında Sait Bey'in bir sukût tehlikesi geçirmesi kendisini biraz geriye bırakmıştır. Filvaki şayan-ı hayret bir surette soğukkanlılığını muhafaza ederek muhakkak bir sukûttan kurtulan mumaileyh yine son gayretle arkadaşlarına yetişmiş ise de geçememiştir. Birinciye 100 ve ikinciye 50 lira kıymetinde birer hediye verilmiştir.

İzmir'de Bisiklet Kulübü

Son zamanlarda İzmir'de başlayan spor faaliyetini zikretmeden geçemeyeceğim. Ahiren İstanbul'dan gelen bisiklet amatörlerinden Raif Bey Kokaryalı'da arkadaşları ve spor meraklılarını içtimaa davet ederek bir velespit kulübünün tesisini müzakere etmişlerdir. Müzakere neticesinde bu ulvî maksat için bir heyet-i idare intihap edilmiş ve kulübün ismine de Yıldırım Velespit Kulübü denmiştir. Heyet-i İdare: Raif, Aclan, Muzaffer, Tarık ve Recai Beylerden müteşekkil olup bunlar da aralarında Raif Bey'i reis intihap etmişlerdir. Kendilerini tebrik eyler ve muvaffakiyet temenni eyleriz.

Fenerbahçe Kulübü'nden sol açık Refik Bey'in Menemen'de teşkil ettiği futbol takımının fırka arasındaki bir maçından evvel... (x) Refik Bey'dir.

Menemen'de Spor

Menemen'de Fenerbahçe Kulübü'nden Refik Bey'in himmetiyle teşekkül eden futbol kulübünün reis-i fahriliğini Kazım Paşa Hazretleri kabul buyurmuşlardır. Şimdi fırkanın hemen hemen her alayında bir futbol takımı bulunuyor. Güzide ve kıymetli oyuncular da Fırka Muhtelit Takımı'nı teşkil ediyorlar. Takımın forması sarı siyahtır. Son müsabaka fırka dâhilinde bu nüshamızda resmini kârilerimize takdim ettiğimiz iki takım arasında icra edilmiş, ikincisi de Manisa İdman Yurdu ile evvelki haftalarda yapılmıştır. Ve bu son müsabakada Menemen Takımı bire karşı iki sayı ile galip gelmiştir.

Manisa Takımı'nın kaptanı Anadolu Kulübü'nden mukavemetçi Mesut Bey idi.

Kastamonu Sultanî-Darülmuallimîn Futbol İkinci takımları

Ankara'da Spor

Burhanettin

Talimgâh 1-Sultanî 0

20 Nisan Cuma günü saat üçte İdman Yurdu'ndan Nuri Bey'in hakemliğiyle müsabaka başladı. İlk akını yapmak şerefi Sultanîlilere isabet etmişti. Fakat sonraları rüzgârın çevrilmesiyle top Sultanî kalesi önünde gezinmeye başladı. Şimdi adeta tek kale oynanıyordu. İlk *halftime* Talimgah'ın tefevvuku ile geçti.

Mühim oyuncularının iştirak edememesiyle zayıf bir hâlde çıkan Sultanî de çok fedakârane oynadı.

Sağ açık Cemal Bey, kulübünü birçok tehlikelerden kurtardı. *Santrhaf* Ekrem Bey fazla gayret gösteriyordu. Kaleci de tamamen vazifesini ifa etti.

İkinci *halftime*da: -Talimgâh'tan Şeref Bey, kulübüne bir sayı kazandırdı. Etraftan bravo, yaşa sedaları sahayı çınlatıyordu.

Trabzon'da son futbol şampiyonluğunu kazanan Trabzon İdman Grubu Takımı

Bununla beraber oyun oyunluktan çıkmıştı.

Buna da sebep, hariçten münasebetli münasebetsiz yağan takdirlerdir. Bu bağırmalar oyuncuları şaşırtıyor ve onları sinirlendiriyordu. Şüphesiz bu maçtan iyi bir netice beklenemezdi ve nitekim de öyle oldu.

Bayramda Ankara İdman Birliği'nin teşebbüsüyle bir idman müsabakası yapılacak burada her nev sporlar icra edileceğinden şimdiden istihzârât yapılmaktadır.

Trabzon'da Spor

Trabzon'da icra olunan futbol müsabakaları neticesinde Darülmuallimîn, Sanayi, Ocak takımlarına karşı ihraz-ı galibiyet ederek İdman Grubu şampiyon ilan edilmiştir.

Trabzon'da icra edilen İdman Grubu-İdman Ocağı müsabakasında Hasan Bey

- Karadeniz şampiyonluğunun tayini için İdman Grubu, Samsun Yıldız ve Zonguldak İdman Yurdu'yla maç yapmak için istihzârâtta bulunulduğu haber alınmıştır.

Şampiyonluğunu ihraz eden İdman Grubu Birinci Takımı'nın resmini de bu münasebetle kârilerimize takdim ediyoruz.

Antalya'da Spor

3 Nisan Salı günü Yalı Bahçesi'nde Sultanî ve Darülmuallimîn gençleri futbol takımları arasında icra edilen maçta bir bire berabere kalmışlardır.

Çiçek Bayramı Yapılıyor

Himaye-i Etfal tarafından 27 Mayıs Pazar günü Kadıköy İttihat Kulübü'nde icra edilecek Çiçek Bayramı'nın programlarını ikmal etmek için kemal-i faaliyetle çalışılıyor. Yakında tafsilatını kârilerimize takdim edeceğimiz bu büyük gün için mecmuamız da azamî fedakârlığı yapmaktadır. Bu güzel günde İstanbul'umuzda şimdiye kadar hiç yaptırılmamış bir de mühim futbol müsabakası bulunacaktır.

Sporculara Müjde

Dünyanın her yerindeki spor filmlerini İstanbul'a getirmek için Taksim Stadyumu'nun yaptığı teşebbüs neticelenmiş ve mayıstan itibaren geceleri kendi sahasında büyük filmlerin irâesine başlandırılacaktır. Sporcuların rağbet göstereceğinden eminiz.

Futbol Haberleri:

Bahriye 5-Baytar 2

Perşembe günü Mekteplilerin ikinci müsabakasını Bahriye ile Baytar takımlarının maçı teşkil ediyordu.

Bahriye'nin geçen haftalarda yaptığı oyundan sonra rakipleri arasında pek kuvvetsiz zannı hâsıl olduysa da bugünkü maçlarıyla bu zannı tamamen değiştirdiler. Bahriyeliler bu müsabakaya Cuma Lig maçlarında görülmeyen oyuncular ile çıktıklarından başlangıçta nazar-ı dikkati celp etmiyordu. Bilhassa aralarında Nihat ve Edip Beylerin de bulunmayışı maçın evvelki mağlubiyetlerinden daha fazla bir netice ile biteceği ümidi kavi idi.

Baytar ise kendi hasımları arasında oldukça mevcudiyet göstermiş ve bilhassa sağlam müdafaasıyla tanınmıştır. Müsabaka Tıbbiye'den Sabih Bey'in hakemliği ile başladı.

İlk devrede rüzgâr altına düşen Bahriyeliler şayan-ı hayret bir mukavemet ile hasım kalesine ilerlemeye başladılar. Yapılan bir iki hücumdan sonra ilk ve ikinci sayıları da yaptılar.

İlk parti aynı netice ile nihayetlenirken Bahriye'nin intizamı nazar-ı dikkati celp ediyordu. Diğer partide üçüncü ve dördüncü sayılar ile faikıyeti tamamen alan Bahriyelilere, Baytarlılar da -bu mühim mağlubiyetten kurtulmak için- yaptıkları fedakârlık arasında birbirini takiben iki sayı yaptılar. Müsabaka fazla şiddetlenmiş her iki taraf da büyük bir gayret ile çarpışıyordu. Bu sırada Bahriye beşinci sayısı ile maçı nihayetlendirdi.

Bahriye Takımı'nın bugünkü gösterdiği mevcudiyet Cuma Lig maçlarındaki birçok kulüpleri düşündürecek vaziyettedir. Bilhassa muhacim hattı fevkalade mütesanitti. Takımın bu kıymetli arkadaşları Nihat ve Edip Beyleri arattırmadan vazifelerini tamamen ifa ettiler.

Galatasaray 0-İngilizler 1

27 Nisan Cuma günü Taksim Stadyumu'nda Galatasaray Birinci Takımı'yla İngilizlerin Royal Sovereign Takımı çarpıştı. Geçen haftaya nazaran bugün Galatasaray biraz daha kuvvetli ise de yine aralarında Necip ve Nihat Beyler bulunmuyordu. Takımları:

Adil,
Kerim, Ali,
Hayri, Edip, Selahattin,
Arif, Mehmet, Cemal Faris, İlhami, Muslih Beylerden teşekkül etmişti.

İngilizler ise aynı kuvvette olduklarını birinci devre esnasında gösterdiler. İlk devre hiçbir tarafın faikıyeti olmadan devam etti. İkincide bir müddet Galatasaray hâkim oynamaya başladıysa da müsabakanın nihayetlerine doğru penaltıdan İngilizler bir sayı yaparak galip geldiler.

Galatasaray Takımı'nda kemâfi's-sabık Selahattin, Ali, Hayri, Muslih Beyler çok güzel oynadılar. Ali Bey küçük vücuduyla çetin bir müdafi yetişiyor. Selahattin Bey her gün daha yükselmekte... Muslih Bey ise terakki etmekle beraber pek ziyade yeri değiştiriliyor. Galatasaray muhacimleri her zaman olduğu gibi yine sayı yapmamakta taannüt gösterdiler.

On iki saatlik kısa bir hastalığı müteakip vefat eden Hilal Spor Kulübü'nün kıymetli azâlarından Tevfik Bey Merhumun aile-i keder-didesi ile sevgili kulübüne mecmuamız beyan-ı taziyet eder.

Kemankeş Muharririmiz Kemalettin Bey'e;

Boks hakkındaki kitabın nihayetini de acaba görmek mümkün müdür?

Nişantaşı Kulübü'nün kıymetli atletlerinden İskender Bey

Patenli Hokey Müsabakaları:

Galatasaray 5-İngilizler 3

27 Nisan Cuma günü akşamı Galatasaray ile İngilizlerin patenli hokey takımları arasında icra edilen maçta Galatasaraylılar üçe karşı beş sayı ile bu kuvvetli hasımlarına da galip gelmişlerdir. Daha ilk dakikalarda birbirini takiben yapılan iki sayı İngilizlerin maneviyetini sarsmış ise de İngilizler de bir sayı yapmışlardı. Pek az farkla ilerleyen sayılar müsabakanın nihayetlerine doğru birdenbire Galatasaray lehine yükselivermişti. Bugünkü maçta en güzel oynayan Orhan Bey oldu. Karşısındaki şedit ve tehlikeli İngiliz oyuncusunu pek mükemmel idare etti. Nusret Bey ise çetin bir hücumcu ve takımın gol kralı idi. Müdafaada Hayati Bey topa yine epeyce şimşek çaktırdı. Kaleci Edip Bey'in bugün mahareti üzerinde idi. İsmet Bey ise her nedense düşmesi olmadığı gibi muvaffakiyeti de az idi.

Çayır Hokeyi Müsabakaları:

Nişantaşı 2-İngilizler 0

29 Nisan Pazar günü saat dörtte Harbiye Mektebi'ndeki meydanda Nişantaşı Hokey Takımı ile İngilizler arasında yapılan müsabakada büyük bir fevkaladelikle sıfıra karşı iki sayı ile Nişantaşılılar galip gelmişlerdir. Kara hokeyinde ecnebileri bile mağlup eden Nişantaşı gençlerine daha büyük muvaffakiyetler temenni ederiz.

Boks Müsabakaları

6 Mayıs 923 Pazar günü saat 3'te
Springfield'de
Sabık Şantekler Tiyatrosu Beyoğlu-Taksim
İstanbul horoz sıklet şampiyonluğu nihaî müsabakası ve profesyonel boksörlerinden Bahuaud, Pascalian, Kirpit'in maçları icra edilecektir.

Şehzadebaşı'nda Millî Sinema

Ramazan-ı Şerif münasebetiyle her gece saat 9 ve 11'de Beylere ve Hanımefendilere bu akşamki programda
Sultan Selahattin Eyyubi

Alemdar Sineması

Ramazan münasebetiyle her gün yeni program ve her programda fevkalade kurdeleler

Ateşten Gömlek

Beyoğlu'nda Palas Sineması'nda ikinci devresi başlamıştır.

Şehzadebaşı'nda Felek Sineması'nda birinci devre 2 Mayıs Çarşamba gününden itibaren beş gün mütemadiyen gösterilecektir.

Kuvvet Zarafet Hiffet
Bu üç sıfat-ı mümeyyizeyi kendinde tecemmu ettiren

BIANCHI

markasını dünyanın en iyi bisikleti taşıyor.

1922 senesinde Bianchi markalı bisikletin ihraz ettiği bazı muvaffakiyetler
---
En ehven fiyatla

Michelin Cable markalı otomobil ve bisiklet lastikleri her nev spor âlâtı

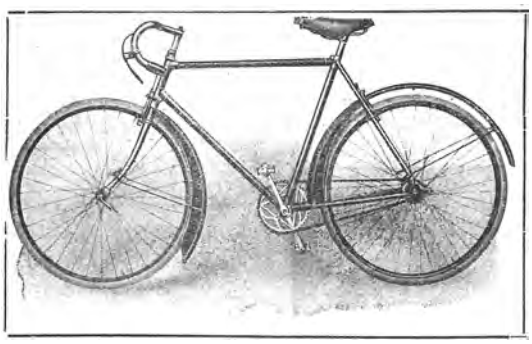

Paris'te Cranberry
Milano'da Cranberry
Kopenhag'da Cranberry
Paris'te altı günlük yarış
İlh... İlh...

Dasira ve Şürekâsı
Otospor Mağazası
Galata'da Voyvoda Sokağı'nda 54 numarada... Telefon: Beyoğlu 7328

Sene 4

SPOR ÂLEMi

Numara 32

(Kuvvetli millet, kuvvetli fertlerle olur. 21 Nisan 1339)
Canlı harekât-ı milliyenin en ruhlu erkânından irfan ve sanat-ı milliye timsali Kazım Karabekir Paşa Hazretleri'nin lütfen ve mecmuamızı taltifen gönderdikleri fotoğraf ve el yazıları

İzciliğe Ait Yazılarımız:

Bir Tahlil-23 Nisan Hatırasından Sonra

M. İhsan

Garip bir halet-i ruhiye ile çok zamandan beri metruk elbiselerimi tetkik etmek ihtiyacı hâsıl olmuştu. 23 Nisan İstiklal Bayramı için yapılacak resmigeçide terbiye-i bedeniye muallimleri oymaklarıyla dâhil olacaklardı. İşte bu hâl beni de tamim veçhile bir kat elbise ihzarına sevk etmişti. Üç seneden beri metruk kalan zabit elbiselerimi derhâl bir şekl-i basitte tebdil ettirerek hazırlatıyordum. Numunesi veçhile ikmal-i nevâkıs kabil olamazdı. Çünkü buhran-ı iktisadî buna bir engel teşkil etti. 23 Nisan günü sabah her oymak fevkalade gayretinden tetevvüc etmiş netâyicini ibraz için sarf-ı mesai ediyordu. Program veçhile Sultanahmet Meydanı'na gelince mevcudu gözden geçirdim. İyi idi; on beş gün zarfında bu kadarı hakikaten iyi idi. İyiler içerisinde her yerde olduğu gibi teferrüt edenler de vardı. Mesela İstanbul Sultanîsi izcileriyle, Akşemsettin Numune Mektebi izcileri yeknesaklığıyla teferrüt ediyorlardı. Bunların sa'yinde pek bariz bir şevk ve heves olduğu nümâyân oluyordu.

Sultanahmet Meydanı nevresîdegân ile dolmuştu. Yürüyüş istikameti Soğukçeşme, Sirkeci, Bâbıâli, Harbiye Nezareti, Fâtih, Sultanahmet idi. Bu mesafeyi muntazam bir yürüyüşle katetmek haddizatında müşkül olmakla beraber bu yürüyüşte bilhassa geride kalanlar pek sıkıntı çektiler. Çünkü her elli hatvede bir nihayet taraf mola vermek mecburiyetinde kaldı. Fâtih'i buluncaya kadar ak ile karayı seçtik. Bundan sonra kendi oymağımı tekrar Sultanahmet'e çevirmeye vicdanım razı olamadı. İstirahat için ve geceye iştirak maksadıyla talebeyi mektebe götürdüm... İtiraf etmek lazımdı ki o gün çocuklarım çok yorulmuştu. Akşam karanlıkları çoğalınca fener alayı yapılacaktı. Bir kısım mekâtib Sultanahmet Meydanı'nda çadır kurmuşlar ve yemeklerini orada yemişlerdi. İlk karargâh tesisi hakkındaki nekaisini ta'dadan ise bunun bütün acemiliklerine rağmen, mükemmel olduğunu söylemek doğrudur. O gece isimlerini zikrettiğim mekâtib oymakları İstanbul hayatına bir yenilik bahşettiler. Genç mektepliler; izcilikten ne güzel menafi temin edeceklerini İstanbul halkına ispat etti ve onları bu hayatın emin âtîsi hakkında ümitlerle yaşattı.

Gece yatsıdan sonra mektepliler şarkı ve türküleriyle, rengârenk fenerlerini yaktıkları hâlde Sultanahmet Meydanı'nda toplandılar. Burada başta maarif müdürü bey olduğu hâlde 23 Nisan gecesi tekrar tes'id edildi. Aynı ittihad-ı vâlâ ile Fatih'e kadar bir yürüyüş yapıldı.

İzciler, ilk heveskârlar böyle yürüyüşlü bayramı bir daha yaşamak için canı gönülden beklemektedirler. Bu ikinci bayramı şehir haricinde kırlarda ve gayrı resmî bir mahiyette tes'îd etmek daha muvafık olur.

Türkiye İdman Mecmuası Arkadaşımızın Telaşı

Geçen nüshamızda münteşir bazı yazılardan kuşkulanan *Türkiye İdman Mecmuası* refikimiz kendisiyle fazla meşgul olduğumuzu zannederek memnuniyet şeklinde telaşa düşmüş. Sporu alakadar edecek bir hadise olmadıkça refikimizin rahatını bozmak hatırımızdan geçmez. Fakat dedikleri gibi kendileriyle meşgul olmaklığımız hakikaten memnuniyetlerini mucip olursa mahzâ bir arkadaşı sevindirmek için ara sıra oyalanabiliriz.

Biz geçen nüshamızda madde tayin etmeksizin Haliç İdman Yurdu reisinin bir şikâyetini yazmıştık. Hayat ve vazife-i neşriyesinde Galatasaray Kulübü'yle hiçbir münasebeti olmadığını her zaman ilan eden refikimiz bu esassız (!) işi izah ederken birtakım isimler neşrediyor. Ve bu şikâyeti güreşçi Vehbi Bey'i Galatasaray Kulübü'nün almaya teşebbüs etmiş olmasına hamleyliyor. Fi'l-hâl mesele bu idi ve biz, bunu refikimizin itiraf etmesini bekliyorduk. Demek ki şikâyetin esasını teşkil eder hadise var imiş. Bizi asıl memnun edecek cihet Vehbi Bey'in vücudu kadar metin bir seciye ile Haliç İdman Yurdu azâlığını muhafaza etmekte olduğu kaziyyesidir. Üst tarafı bize taalluk etmez. Anadolu Kulübü idman müfettişinin mektubuna verilen cevabına gelince, *Spor Âlemi* bu münakaşaya karışmamakla vazifesini daha iyi ifa edeceği kanaatindedir.

S. A.

Maarif Vekâleti'nin Bir Kadirşinaslığı

Galatasaray Terbiye-i Bedeniye muallimliğine tayin edilmiş iken bazı esbab-ı ârıza dolayısıyla istifa eden Selim Sırrı Bey'in istifasını Maarif Vekâleti kabul etmemek ve vazifesine devam hususunu tebliğ etmekle ilme ve teceddüt-i ilmîye karşı büyük bir kadirşinaslık ibraz etmiştir.

9 Mayıs 339	Nüshası 5 kuruştur	Numara 32	Yeni Sene Dördüncü sene - Numara 94

SPOR ÂLEMi

Her hafta perşembe günleri neşir olunur. Spora ait mecmuadır.

Bend-i Mahsus:

Evvelen Para

Tozlanmış bir hikayeciğin burada tekrarına mecbur olduk: Bir vilayete yeni bir vali tayin etmişler... Merkez-i vilayet olan şehre mutat olan merasim ile girmiş. Şehrin kalesinden top atılarak selamlamak da usulden imiş. Fakat kale susmuş. Vali Paşa, bey, her kim ise yerine oturur oturmaz ilk iş kalenin topçu kumandanını çağırtmak olmuş. Kumandan gelmiş. Ve valinin, neden top atılmadığı sualine karşı:

- "Efendim!" demiş... "Üç sebepten dolayı zatınızı top ile selamlayamadık:

Birincisi: Barut yoktu. İkincisi..." daha sözünü bitirmeden vali:

- "Bu sebep kâfi." demiş.

Hemen hemen her millet, bir işin lazım-ı gayr-i müfârıkı olmadıkça o işin husul-pezir olamayacağına dair buna benzer hikâyeler nakleder ve o lüzumlu şeyin noksanına ait bariz tesiri anlatmak ister. Biz de bu nakil ile Türkiye İdman Cemiyetleri İttifakı'nın iş görebilmesine muktezi ilk şey "para" olduğunu anlatmak istiyoruz. Bu bahis evvelce yine bu sütunlarda az çok fasılalar ve bazı münasebetlerle tekrar edilmiştir. Fakat o yazılar hususî dairelere münhasır ve birer temenniden ibaret idi. Bugün "madde"ye temas niyetindeyiz.

Sporun kulüp gibi en basit ve ittifak gibi en mürekkep teşkilatının her şekli yaşamak, iş görmek ve müfit olabilmek için mutlaka para ister ve parasız bunun yürüyeceğine kanaat etmek Hoca Nasrettin merhumun dabbesini açlığa alıştırmaya teşebbüs etmesine benzer.

Vakıa bize parasız yapılacak birçok iş sayacaklar vardır. Fakat o işlerin sökmesi için ittifakın sair birtakım vezâifi daha vardır ki; onların da ifası lazımedendir. Hiç kimse ittifakı başına yalnız amir ve ceza hâkimi tayin etmemiştir. Ondan muavenet-i maddiye, maneviye, ikaz, tenvir ve talim ister ki hep bunlar para ile olur. Hâlbuki maalesef ve bittabi bugün ittifakın parası olmadığını söylemekle kimseye yeni bir şey haber vermiş olmayız. Bu züğürtlüğün ilelebet devamı muzır olduğu kadar muhaldir.

İttifak bu parasızlığa tahammül edemez. Onun için bu işin zimamdarı olmak vebalini yüklenmiş olanlara ilk teveccüh eden vazife ittifaka para bulmak olsa gerektir. İstihbarımıza nazaran merkez-i umumî bu hususla hâlen meşgul imiş. Yeni taşınılmış bir evde her şey darmadağınık ve hiçbir şey yerinde değil iken insana nasıl bir sinirlilik gelirse şimdi ittifakın başlangıcında hele bir nizamnameden diğerine intikal gibi sarsıntılı devir geçirmesi akabinde herkes bu sinirlenmeye az çok tutulmuştur. Onların telaş ve asabiyetlerini teskine çalışmaktan ise eşyayı yerleştirmeye çalışmak en muvafık hareket olur. İlk yerleştirilecek şey ise bizce kasa ve onun muhteviyatıdır. Bu kasanın ne ile dolması lazım geleceğini ikinci bir bendimizde şerh edeceğiz.

Spor Âlemi

Beynelmilel Futbol Federasyonuna Davet

Futbol Federasyonumuz 21 Mayıs'ta Cenevre'de akd-i içtima edecek olan Beynelmilel Futbol Federasyonu'na iştirak etmek üzere Kâtib-i Umumî Mösyö Hirschman'dan bir davetname almıştır. Esasen ittifakımız Beynelmilel Futbol Federasyonuna geçen sene muvakkaten kaydolunmuş olup bu sene katiyen kabul muamelesi ifa edilecektir. Davetnamedeki tafsilata nazaran her millet beş murahhas göndermek mecburiyetinde ise de henüz hakkımızda kabul-i kat'î kararı verilmediği için bizim yalnız bir murahhas izamıyla iktifa edeceğimizi istihbar ettik. Bu murahhasın da hâlen Almanya'da bulunan heyet-i ihzariye azâsından Ahmet İhsan Bey olması kuvvetle muhtemeldir. Futbol Federasyonu son içtimada bu davet meselesiyle meşgul olmuştur.

Fransa'dan Spor Haberleri:

Grenoble'da Mühim Bir Rugby Maçında

26 Nisan 339 Fahrettin Nazım

Grenoble Fransa'nın cenub-ı şarkîsinde ve Alp Dağları'nın eteğinde ufak olduğu kadar mühim bir talebe şehridir. Payitaht tan uzakta bulunmasından Fransa'nın mühim sporlarıyla alakadar olamıyor; yalnız geçenlerde İngiltere'nin Cambridge Darülfununu Rugby Takımı'nın ziyaretine mazhar oldu. [*] Geçen pazar günü Grenoble Spor Çayırı on bin kişilik bir kalabalık önünde mühim bir oyuna şahit oldu. İngilizlerle oynanacak olan bu oyunu uzun zamandan beri sabırsızlıkla bekliyorduk. Oyun vaktinden iki üç saat evvel şehirden spor meydanına doğru otobüsler, tramvaylar, arabalar, bisikletler insan kafilelerini mütemadiyen taşıdılar. Çayırın etrafı, tribünler lebalep dolmuştu. Burada bir şey nazar-ı dikkatimi celp etti. Bizde spor, gençleri ve hem de yalnız spora merakı olan gençleri alakadar eder, halkımız büyük bir ehemmiyet atfetmez. Nitekim ekser spor müsabakalarında temaşa-gerânın hemen hemen mekteplilerden ve kulüp mensubîninden müteşekkil olduğunu teessüfle görürüz. Hâlbuki burada tribünlere göz gezdirdiğim ve çayırın etrafını dolaştığım vakit Grenoble'ün her sınıf tabakasından genç ihtiyar, kadın çocuk sayısının nispetsiz olduğunu hayretle gördüm. Bu da memlekette spora ne kadar ehemmiyet verildiğinin bir şahididir. Saat iki olunca karşı tribünden Cambridge ve Grenoble timleri gözüktü. Orada hazır bulunan bir askerî müzikasının selamları arasında iki tim mütevazi adımlarla çayıra çıktılar ve harp esnasında vatan uğruna ölen Grenoble sporcuları namına çayırın bir köşesine rezolunmuş olan abideye doğru gidilerek halkın alkış tufanı arasında Cambridge timi ellerinde taşıdıkları muazzam bir çelengi abidenin önüne bıraktılar. Oyuncular yerlerine geçerek kısa bir düdüğü müteakip top bir elden diğer ele uçmaya başladı. Memleketimde bu nev oyuna alışmış olmadığım için bütün safahatı takipte müşkülat çekiyordum. Hatta ilk görünüşte rugbynin gayet yorucu ve biraz barbar olduğuna insanın hüküm bile vereceği geliyor. Fakat oyun epeyce tahlil ve takip edilecek olursa gayet nazik ve uzun bir idmana muhtaç bir spor olduğunu ve insana sürat-i karar ve itidal-i dem gibi iki büyük meziyet bahşettiği görülür.

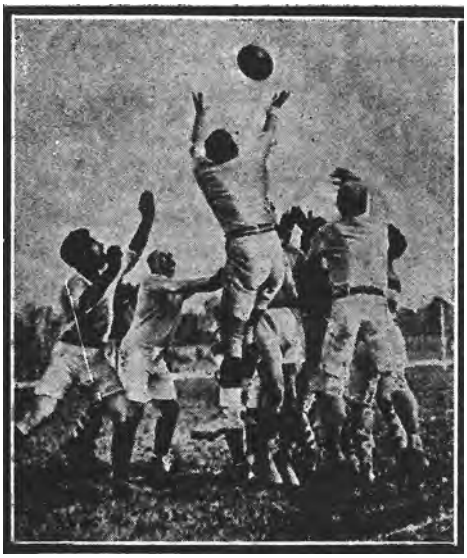

Maçın heyecanları arasında
(Tafsilat bu sahifemizdedir.)

Etraftan ara sıra çıkan *Bravo, Cay est, Allons Saly* sesleri arasında iki takım sessiz ve büyük bir ciddiyetle oynuyorlardı. Oyun esnasında Cambridgeliler rugbynin bütün kavaidine riayet ederek son derece usul ile oynuyor ve oyuncularının seri ve mahirane hücumlarıyla oyunu bir kat daha heyecanlandırıyorlardı. Grenoble ise karşısında bulduğu sağlam time karşı büyük bir fedakârlıkla mücadele ediyordu. Beynelmilel oyunculardan Moore ara sıra büyük zaafiyetler gösteren Grenoble timini besliyor ve

* Bu ziyaret Grenoble spor hayatını bir kat daha ihya etmişti. Kaptan Hamilton Wickes'in idaresi altında gelen bu tim İngiltere'nin en iyi oyuncularından müteşekkil bulunuyor ve bu time karşı da Fransız Kaptanı René Lasserre'in idaresi altında bulunan Grenoble timini koyacaklardı.

bir iki mahirane saldırış ve kaçışı ile oyunu düzeltiyordu. Fakat bütün bu fedakârlıklara rağmen Cambridge Darülfununu sıfıra karşı on üç sayı ile (Bts 2 ve Essais 3) Grenoble'a galebe çaldı. Ve bununla Fransa'da üçüncü zaferini de ihraz etmiş oldu.

Netice itibariyle denilebilir ki bütün oyun esnasında Cambridge daima hâkim vaziyette bulunuyordu. Cambridge'in son derece muntazam oyunu karşısında beynelmilel timleri bile güçlükle galebe çalabileceğini ilaveten söyleyeceğiz. Bunun bir delili Fransa'nın en iyi oyuncularını havi Grenoble timinin mağlup olmasıdır. Oyun esnasında Cambridge'den en ziyade harika gösteren muhacim hattı idi. Bununla beraber Grenoble büyük bir fedakârlıkla kendini müdafaaya çalıştı ve mağlup olması sırf oyuncularının İngilizlere nispetle biraz intizamsız ve itidalsiz oynamasından ileri gelmiştir. Oyun bu suretle biterek askerî müzikasının oynak marşları arasında çayırı terk ettim.

İğrenç Bir Gece

Sait, Kardeşim; uykumu kaçıran bir asabiyetle karaladığım şu satırların, kusurlarımın affıyla mecmuanıza dercini rica ederim.

3/4 Mayıs sene 39 Cuma günü gecesi haftalarca süren amatör güreş müsabakasının neticesini görmeye gitmiştik. Enver Bey'in bir hafta evvel yolsuz ve resmiyete sığmayan muamele ve harekâttan muğber olarak güreşe iştirak etmeyeceği ağızlarda dolaşıyor ve bu haklı iğbirara sebebiyet verenlere karşı Vehbi Bey ile olacak güzel bir güreşi seyretmekten mahrum olmak dolayısıyla asabiyet gösteriliyordu. Diğer amatörleri seyretmek arzusuyla bekliyorduk. Başlangıç zamanı ber-minval-i sabık gelmiş geçmişti. Bundan mütevellit sabırsızlık, sinirleri gerginleştiriyordu. Saat onda patinajı tatil eden düdük sesiyle artık beklediğimize kavuşacağımızı zannederek sevinmiştik. Fakat güreş minderi yerine masalar, sandalyeler patinaj yerinin içine sıralanıyordu. Orkestra; o da meydana çıkmış ve yerleşmişti. Biraz sonra kulaklarımızda bir dans havası dalgalanıyordu. Dansör ve dansözler kucak kucağa musikinin bahşettiği ıttıratla dönüyorlar, sıçrıyorlardı. Evvela biz bunu güreş müsabakalarına takaddüm eden bir numara zannettik. Fakat mütevalî danslar bize bir "bar" da olduğumuzu ihtar etti. Ne olacaktı? Güreş burada yapılacak mı idi? Biraz sonra minderin ortaya çıkarılması bize hayretten ağızımızı açık bırakan bir cevap olmuştu. Ne oluyordu; müsabaka mürettibîni meyanında şerefi, haysiyeti menfaate kurban ettiklerini görebilecek bir göz yok mu idi? Bu ne hâl idi? Danstan yorulan sarhoş ve umumî kadınların nazarlarına sinema yerine güreş arz olunacaktı. Bira veya şampanyasını içerken iki Türk amatörünün savaşından zevk-yâb olacaktı!

Çok şükür ki amatörler kendilerinin sirk pehlivanı, cambazı olmadıklarını ve haysiyet-şiken bu yerde arz-ı endam etmek zilletine katlanmayacaklarını söylediler. Yalnız... Bey... Bey'in adem-i iştirakiyle haksızca ilânı mukarrer olan şampiyonluğunun mestîsiyle gözleri bulanık; düşeceği kuyuyu göremiyordu. Bana "Geçen hafta ile bu hafta arasında ne fark var? Masalar geçen haftada içeride idi bu hafta dışarıda. Yine aynı yerde bulunmuyor muyuz?" dedi. Zehî gaflet!

... Bey geçen haftanın asaletiyle bu haftanın iptizalini ayıramıyor, göremiyordu. Bu hafta dışarıya çıkarılan masalar geçen hafta sizleri seyir için etrafına toplanıp oturduğumuz masalar değil; rezalet membaı, fuhuş yatağı "bar"ın masaları ve o masalar etrafında oturanlar biraz evvel dans ettiği yeri size terk eden sarhoşlar...

Bu hâle rağmen senelerce sevişip yekdiğerimize mütekabil hürmet ve muhabbet beslediğimiz kıymetli arkadaşlarımı hakem mevkiinde güreşçilerin vüruduna muntazır olduklarını hayretle görüyordum. Belli idi ki nezakete ses çıkarmayıp deruhte ettikleri vazifeyi ifa hususunda celadet göstermek isteyerek sabur ve mütevekkil, rezalete boyun eğiyorlardı. Çok geçmedi hakem heyeti masasının iki üç metre yakınında dostlarıyla oturup içen İngiliz neferlerinden ikisi kalktı ve boş minder üzerinde kirli ayakkabılarıyla taklak atmaya başladı. Ben oradan bu hâl karşısından titreyerek kaçarken hakem heyetini mebhût ve dalgın ve zavallı amatörleri de ne yapacaklarını şaşırmış görüyordum.

T.İ.C.İ. Atletizm Federasyonu Azâsından
Atlet: Şevki

Futbol Maçları

İkinci Takımlar:

Darüşşafaka-Galatasaray

Bu müsabakaya Galatasaraylılar icabet etmediklerinden seremoni icra edilmiştir.

Altınordu 2-Vefa 2

Birinci kısımda Altınordu'nun yaptığı bir sayıya mukabelede Vefalılar da gecikmediler. Bundan sonraki tarafeyn gayretleri semeresiz kaldı.

İkinci partide Altınordu bir sayı daha ilave ederek kazanmak ümidini hâsıl ettiyse de maçın sonlarına doğru Vefalılar da bir sayı yaparak ikiye karşı iki sayı ile oyun berabere neticelendi.

Birinci Takımlar:

Darüşşafaka-Galatasaray

Galatasaraylılar buna dahi icabet etmediklerinden seremoni yapılmıştır. Kulüplerimiz arasında en samimî geçinen bu iki mektep kulübünün arasında seremoni şekil itibariyle müessif bir hadise ise de bunda Darüşşafaka tamamen mazurdur. Galatasaraylılar her ne sebebe mebni olursa olsun oyunun tehirini teklif etselerdi daha münasip olurdu. Fakat Galatasaraylılar bunu yapmadıklarından Darüşşafakalılar da nizamen kendilerine terettüp eden vazifeyi yapmışlardır. Binaenaleyh bu suretle iki kulüp arasındaki lâ-yezâl samimiyet ihlal edilmiş addolunamaz.

Bundan sonra Darüşşafaka birinci ve ikinci takımları arasında ciddî bir oyun icra edildi. Birinci takım oyuncularından bir kısmı avdet ettiklerinden yerlerine ikinci takımın birkaç mühim oyuncusu ve ikinci takımdaki yerlerine de üçüncü takım oyuncuları ikame olundu. Birinci takımın pek kuvvetli olan müdafaa hattını ikincinin çevik ve kombinezona tamamen vakıf küçük oyuncuları kolaylıkla aşıyorlardı. Neticede ikiye karşı üç sayı ile küçükler de kazandılar.

Altınordu 3-Vefa 0

Bugünkü Vefa Takımı pek zayıf bir şekil gösteriyordu. Buna mukabil Altınordu dahi en mühim oyuncularının bir kısmından mahrum olduğu hâlde çıktı. Fakat oyun esnasında tamamen hâkim bir vaziyette oynadılar. İlk partide İbrahim Bey'in kafa ile birinci ve penaltıdan ikinci sayısıyla ikinci kısımda Feyzi Bey'in üçüncü sayıları maçı Altınordu lehine neticelendirdi.

Bu hafta lig maçları fikstürü bitmiştir. Hâlbuki nısfından ziyade maç tehir edilmiştir. Acaba bunlar ne olacak? Federasyon futbol encümeninin seri bir karar vermesi lazımdır.

Spor Âlemi Mektepliler Birliği Maçları

Sanayi-i Nefise 7-Üsküdar Sultanîsi 0

3 Mayıs Perşembe günü Kadıköy İttihat Kulübü'nde Sanayi-i Nefise ile Üsküdar Sultanîsi takımları arasında icra edilen müsabakada Sanayi-i Nefiseliler sıfıra karşı yedi sayı ile rakiplerine galip gelmişlerdir. Daha ilk dakikadan itibaren Üsküdarlıları sıkıştırmaya başlayan Sanayi-i Nefiseliler ilk ve ikinci sayılarını Şekip Bey tarafından yaptılar. Bundan sonra Üsküdarlılar tedafüi vaziyet ve Sanayi-i Nefiseliler de muhacemeyi tezyit etmişlerdi. Bu sık yapılan akınların Üsküdar kalecisinin

Spor Âlemi Mektepliler Birliği müsabakalarında: Sanayi-i Nefise Takımı
Foto: Alâeddin

Kadıköy ve Şişli keşşaflarının 13 Mayıs Pazar günü Kadıköy'ünde icra edeceği büyük müsamerede Topçu Muhtelit Takımı ile rövanş maçını kabul eden Fenerbahçe Futbol Takımı
Baştan sıra ile Şekip, Hasan Kâmil, Cafer, İsmet, Fahir, Zeki, Kadri, Bedri, Alâeddin, Ömer Beyler...
Foto: Macit

mahareti ve müdafii Nuri Bey'in gayreti ile birçoğu akim kalıyordu. Fakat gayret-i umumî olmadığından Üsküdarlılar bu müsabakadan yüksek bir sayı ile mağlup olarak ayrıldılar. Sanayi-i Nefise Takımı'nda Şekip, Vasıf, Muhsin Beyler, Üsküdar Sultanîsi'nde kaleci, müdafi ve sol açık, içeri çok güzel oynamışlardır.

İstanbul Sultanîsi-Beşiktaş Sultanîsi

Aynı günde Beşiktaş ve İstanbul Sultanîleri takımları arasında lig maçı icra edilecek iken İstanbul Sultanîlilerin evvelce haber vermeden sahaya gelmediklerinden Beşiktaşlılar seremoni yaparak galip ilan edilmiştir.

Bu Haftaki Mektepliler Maçları

Kadıköy İttihat Kulübü'nde icra edilecek bu müsabakalara idmancıların saat 2 vapuruyla gelmeleri lazımdır.

2.45 Vefa-Fenerbahçe Üçüncü takımları
4 İstanbul Sultanîsi-Bahriye
5 Darülmuallimîn-Darüşşafaka

Öbür haftanın Mektepliler maçları bayram olmak münasebetiyle icra edilmeyecektir.

Fenerbahçe-Topçular

Geçen pazar günü bire karşı dört ile Fenerbahçe'nin galibiyetiyle neticelenen bu maçın tafsilatı gelecek sayımızdadır.

Keşşaflarımızın Müsameresi

13 Mayıs'a müsadif bu pazar günü Kadıköy İttihat Kulübü'nde, Kadıköy ve Şişli keşşafları tarafından tertip edilen büyük bir spor bayramı icra edilecektir.

Programın ilk numarası saat ikide Fenerbahçe İkinci Takımı ile Maccabi Musevi Kulübü İkinci Takımı'nın maçı teşkil ediyor.

Fenerbahçe İkinci Takımı cuma gününün maçlarında en ziyade sayı kazananlardan, Maccabi İkinci Takımı ise ekserisi birinci takım arkadaşlarından daha yüksek kabiliyette bir kulüp olup tarafeyn arasında müteaddit davetler icra edilmiş ve neticede maçın bu büyük günde icra edilmesi kabul edilmiştir. Bu iddialı maçın pek heyecanlı cereyan edeceğine şüphe yoktur.

Bundan sonra kara fıtası, iplik eğlenceleri, keşşaf oyunları, piramitler, tanıklar vesaire gibi eğlenceli ve ciddî sporlardan sonra Fenerbahçe ile İngilizler çarpışacaktır. Fenerbahçe son mütemadi zaferleri arasında sağlam mütesanit takımı ile sahada isbat-ı vücut edecek. İngilizler ise geçen hafta Fenerbahçe'ye karşı mağlup olan Topçuların rövanş maçını yapacak Muhtelit Topçu Takımı teşkil edecektir.

Maçın heyecanlı olacağı tabiidir. Spor meraklılarımızın keşşaflarımıza yardım olacak bugünü kaçırmamalarını tavsiye ederiz.

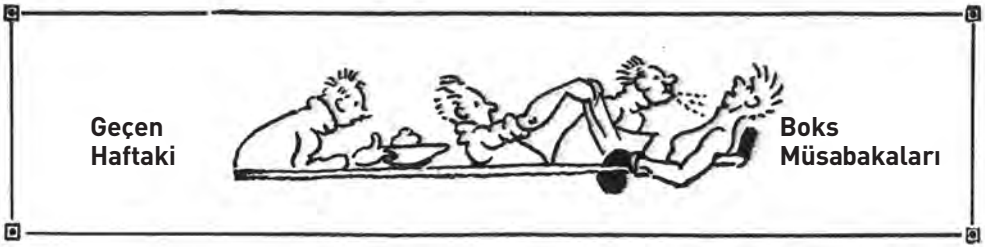

A. Fikret

Bugünlerde boks organizasyonları birbirini pek sık takip ediyor. Dünkü pazar günü stadyumda Hristiyanların futbol atletik müsabakaları bulunmasına rağmen boks amatörleri yine kemâfi's-sâbık *Springfield*'i doldurmuşlardı. Maçlar tam saat üçte başladı. En evvel ringe alkışlar arasında Adnan çıktı. Kısa bir fasıla ile Küçük Kemal de iplerin arasından geçerek köşesine oturdu. Hazırlıklar esnasında boksörlerin bilhassa Kemal'in fazla asabiyete kapıldığı gözüküyordu. Bunun daha ringe alışmamasından ileri geldiğini ve ileride zail olacağına hükmediyor isek de kendisine derecesi hakkında pek yüksek bir fikir verilip bilahare -ufak bile olsa- bir sükût-ı hayale uğratılmasını doğru bulmuyoruz. Horoz sıklet şampiyonluğu nısf-ı nihaî müsabakalarından olan bu maç menajerinin kendi metoduna pek fazla emniyetinde, Kemal'in son dakikada muayyen

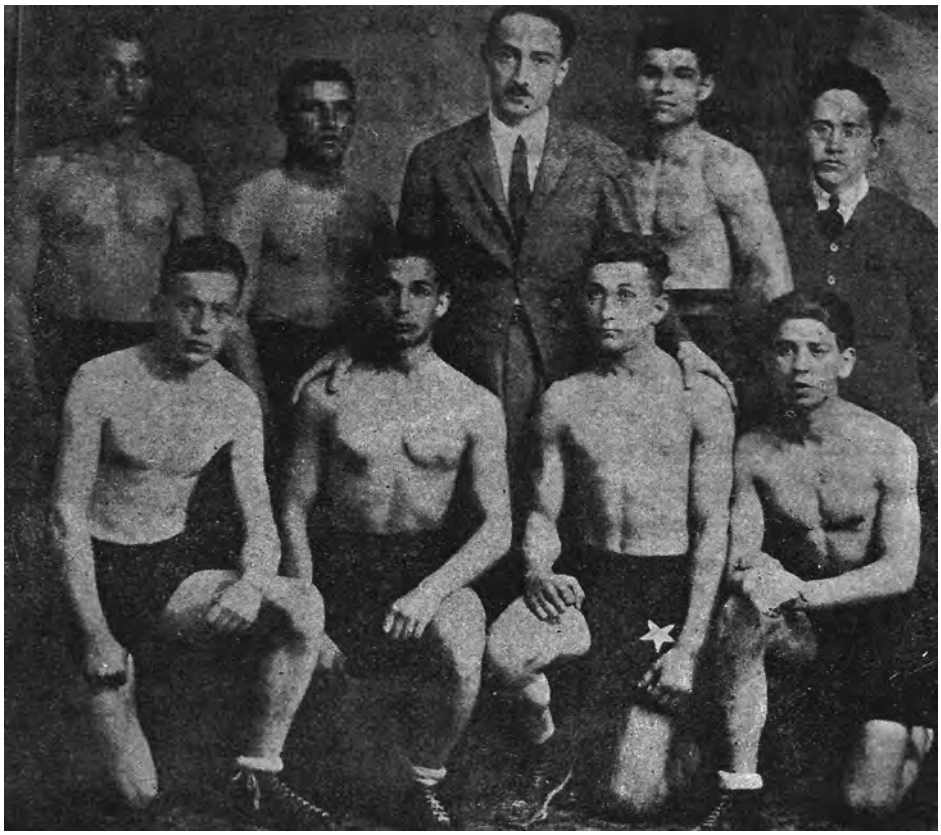

Geçen pazar günkü boks müsabakalarında çarpışan boksörlerimiz
Oturanlar sıra ile: Adnan, Kemal, Nuri, Hakkı Beyler
Ayaktakiler: Spor Âlemi boks muhabiri Fikret, Kirpit, Hakem Eşref Şefik, Bahuaud, Avni Beyler
Foto: *Spor Âlemi* (Ferit İbrahim)

sıklette duramaması dolayısıyla bilâ-hüküm olarak cereyan etti. Birinci raunt başladığı zaman ufak bir tevakkuf devresi hasmının üzerinde çok muhrip tesirler bırakıyordu. Fakat yukarıda yazdığımız ahval büyük fırsatlar kaçırmasına sebebiyet verdi. Adnan ise her defa olduğu gibi bu defada büyük bir

Son haftaki müsabakada galip gelen Fransız boksörü Bahuaud
Foto: *Spor Âlemi* (Ferit İbrahim)

cesaret gösterdi. Bilhassa üçüncü rauntta, tutturduğu bir sağ *swing* ile tehlikeli bir hasım olduğunu ispat etti. Kemal'in mütemadi hücumlarıyla devam eden dördüncü rauntta gongun sedası Adnan'ı müşkül bir mevkiden kurtarıyordu. Eğer bu maç bilâ-hüküm cereyan et[me]miş olsaydı Kemal büyük bir farkla kazanmıştı. Şimdi kendisinin yapacağı şey tedrici bir surette muayyen sıkleti tutup Adnan-Nuri maçı galibi ile şampiyonluk için dövüşmekten ibarettir.

İkinci maç: Horoz sıklet şampiyonluğu nısf-ı nihaî müsabakalarından olup Nuri ile Hakkı arasında yapıldı. Birinci raunt başlar başlamaz o eski, görmeden hücum eden ve hasmına, kontraya almak için büyük fırsatlar veren Nuri yerine, yavaş yavaş hasmının üzerine ilerleyen ve nefsini idare ile kullanıp karşısındakinin zayıf noktalarını bulmaya alışan Nuri'yi gördük.

Bir iki haftalık bir antrenman ile eski kusurlarını tamamıyla terk etmesin[d]e herhâlde menajeri Mösyö Phönix'in de dâhli olsa gerektir. Bu maçta Nuri sağ ve sol kroşeler ile mütemadiyen Hakkı'nın midesine işledi ve sayı hesabıyla galip gelerek neticeyi daha kat'î tebeyyün ettirmesine ancak nefesinin azlığı mâni oldu. Hakkı ise bu son zamanlarda daima sıkı hasımların karşısına düştüğü hâlde maçlarını büyük bir cesaretle bitirmeye muvaffak oluyor. Bazıları gibi bir iki mağlubiyetten sonra boksu bırakmayan ve bilakis daha ziyade bir heves ile çalışan bu genç herhâlde müstakbel maçlarında bu sa'yinin galibiyetle neticelendiğini görecektir. Nuri'ye gelince taraftarları kendisinde müstakbel horoz sıklet şampiyonluğunu görüyorlar. Bu arzunun istihsali ancak şimdiki gibi muntazam çalışmasına vabestedir.

Foto: *Spor Âlemi* **(Ferit İbrahim)**

Bütün boksörlerin pek merakla beklediği Serge-Mouladovitch maçı yapılamayacak mı?

[Rus Serge ile Mouladovitch maçı boks âleminde pek heyecanla bekleniyor. Mecmuamız her iki boksör karşılaşmayı kabul ettiği takdirde galibe 75 lira vererek büyük bir organizasyon hazırlamayı kabul edecektir.]

Üçüncü maç: Avni (Türk) ile bir Berković (Romen) arasında altı raunt olarak cereyan etti.

Ringe henüz üçüncü defa çıkan Avni bu sefer de mağlubiyet acısını tatmadı. İlk rauntlardan itibaren pek güzel vurduğu sollar ile hasmını daimî surette hırpalayarak çok defalar müşkül vaziyetler içinde bıraktı. Berković bu maçı yalnız sayı hesabıyla gaip etmesini fazla mütehammil olmasına medyundur.

Dördüncü maç: Çoktan beri ring üzerinde görmediğimiz Pascalian dün Raeburn isminde bir İngiliz ile on rauntluk güzel bir combat yaptı. Fakat ringden bu gaybubetin, dün kollarının eski işlekliğini gaip etmesine büyük bir amil olduğu gözüküyordu. İlk rauntlarda Pascalian'ın burnunun fena hâlde kanaması hasmının kuvve-i maneviyesini yükseltiyor idiyse de bundan istifade etmek isteyince kapalı bir müdafaa ve sıkı vuruşlar karşısında kalıyordu. Hatta onuncu ve son rauntta İngiliz fena hâlde sarsılmış iken gongun sedası Pascalian'ın hücumlarını durdurdu. Ve gürültüler içinde hakem heyeti maçı berabere bıraktılar. Fakat biraz sonra bu kararın sehven verildiği anlaşıldığından Pascalian bir tarafın alkışları ve diğer tarafın itirazları arasında galip ilân olundu.

Beşinci maç: Kirpit (Rus) ile Lelland (İngiliz) arasında on raunt devam edecek iken Kirpit'in altıncı rauntta hasmını, kalbinin üzerine vurduğu bir sağ kroşe ile nakavt etmesi yüzünden çabuk nihayetlendi. İki boksör arasındaki zaaf farkı İngiliz'in, Kirpit'in gardı arasında geçirdiği son sol direktler lehine olarak göze çarpıyordu. Fakat solları derecesinde sağ vuramaması bu maçı gaip etmesine sebebiyet verdi. İngiliz bir rövanş maçı talep etmiştir.

Altıncı maç: Fransız ikinci sınıf boksörlerinden Bahuaud ile Mouladovitch ile çarpışan günün en ehemmiyetli müsabakası olarak beklenirken başka bir İngiliz oynadığından bu maç beklendiği gibi güzel olmadı. Bahuaud'nun üçüncü raundu hasmını müsabakayı terk ettirmek suretiyle galip gelmesiyle neticelendi. Bahuaud'yu sıkı bir hasmın karşısında görürsek herhâlde güzel maça

Taksim Stadyumu'nda Hristiyanlar Arasına Büyük Atletik Günü

şahit oluruz. Maçlar bittikten sonra bütün boksörlerin grup hâlinde mecmuamız için resimleri çekilmiştir.

Geçen pazar günü Taksim Stadyumu Türklerden gayri binlerce temaşa-gerin ziyaretgâhı ve yüzlerce atletin âramgâhı oldu. Kendi fakirleri namına yaptıkları bu büyük müsamere için stadyum fevkalade bir surette hazırlanmış ve adeta eski veçhinden uzaklaşmıştı.

Müsabakalara İngilizlerin elli kişilik bir bando müzikası iştirak etmiş ve yarışlara da Ermeni, Rum, Musevi atletleri ile İngilizlerin Coldstream Guards, Grenadier Guards, İrish Guards alaylarının efradı da dâhil olmuştu.

Programa saat tam ikide müzikanın ahenktar sedası arasında resmigeçit ile başlanıldı. Geçidin en önünde bisikletliler ve arkalarında iki yüzden fazla atlet jimnastik adamı ile koşuyorlardı. Etraftan -ekserisi pek yüksek fiyatlar ile tefrik edilmiş mevkilerde bulunan- binlerce ecnebi ve Hristiyanlar tarafından pek çok alkışlandılar ve bilahare atletik numaralarının yapılmasına başlanıldı, evvela iki yüz metre koşu icra edildi. On altıyı tecavüz eden koşucular dört gruba ayrıldılar. Bu grupların birincileri arasında İngiliz Williams 3/5, 24 saniyede birinciliği kazandı.

400 metre koşuya 13 idmancı iştirak etmişti. Bunda da 2/5, 55 saniyede İngiliz Fotherby birinci...

1.500 metre mukavemet koşusu çok heyecanlı oldu. Yarışa 25'ten fazla atlet iştirak etmişti. Neticede 4,31 dakika ile Sofianos birinci geldi.

Bundan sonra yapılan 8.000 metrelik mukavemet koşusunda mühim iki rakip bulunuyordu. Bunlardan biri meşhur Carasso diğeri de Sofianos idi. Takriben 21,5 tur yapan bu büyük koşunun onuncu turunda Carasso rakibinin uzun adımları arasında yarım tur geri kaldığını görünce potininin sıkı bulunmasını bahane ederek yarışı terk etmiş ve müsabakayı 28,30 dakika ile Sofianos kazanmıştır.

Görülüyor ki bugün bütün koşularda İngiliz efradı kazanmıştır. Bizlere nazaran daha idmanlı bulunan Hristiyan atletlerinin müsabıkları için pek itina ile hazırlanmış yaldızlı

Taksim'de icra edilen atletik müsabakalarının galipleri arasında Foto: Française

hediyelerden bir tane bile almaya muvaffak olamadılar. Yalnız içlerindeyim. Hem İngilizlerin ve hem de Rumların alkışladığı Sofianos vardı ki her iki tarafa sorsanız kendi milletinden olduğunu iddia ediyorlar. Fakat bize kalır ise tip itibariyle ve görüştükleri arkadaşları arasında bile Rum olmadığından İngiliz sınıfına kaydediyoruz.

Programa atmalar dâhil edilmemiş, atlamalardan da yalnız sırıksız ve sırıklı irtifa kabul edilmişti.

Sırıksız irtifa atlamaya altı idmancı iştirak etmiş ve Maccabi Kulübü'nden Mösyö Grobman 2.76 metre ile birinciliği kazanmıştır. Sırıksız irtifa atlamaya 12 genç iştirak etmiş ve bunlar arasından da 1.65 metreden Rum Karkaris birinciliği almıştır. Bundan sonra 20.000 metrelik ve takriben 52 tur yapan bisiklet koşusuna ibtidâr edildi. Müsabakaya 8 bisiklet iştirak etmişti. Neticede 41,12 dakikada Ferdinand Paloca birinci gelmiştir. Şu müsabakaları gördükten sonra müteessir olmamak kabil değildir. Büyükleri tarafından teşvik edilen ve alkışlanan Hristiyan atletlerine karşılık aynı memleket dâhilinde bizim atletlerimiz ne görüyor... Bir hiç!

Buna mukabil müsabakalar da yapılmıyor ve adeta cebren küflendiriliyor. Bunun için yarışçılarımıza, atletlerimize yakında büyük bir spor günü ve adeta bayramı yapmalıyız ve buna da borçluyuz.

Barlarda Spor

Cuma günü akşamı biraz müşevveş bir şekil alan güreş şampiyonlukların[ın] son müsabakalarını görmek için herkes gibi biz de Taksim'deki Sporting Palas'a gitmiştik.

Saat 9.30'da başlanacak müsabakaların vakt-i muayyeni hulul eylediği hâlde güreş minderi yerine sarhoş İngiliz ve Amerikan efradının kolları arasında bî-hoş uçuşan bar kurbanlarını gördük. Cazbandın çatırtılı sedalarına ayaklarını ve vücutlarını uyduran bu kafilenin eğlentileri saat on olduğu hâlde hâlâ devam edip gidiyordu. Nihayet ortaya minder serildi ve hakem heyeti masasının kenarına toplandılar. Güreşçi Enver Bey hakkında bir

Taksim'de Hristiyanlar arasında icra edilen son müsabakalarda
Foto: Française

karar vermek ile meşgul iken minder üzerinde sarhoş numaraları başladı. Birinci numarayı tek bir İngiliz'in kokulu potinleriyle perendesi... İkinci numarayı da yine aklını viski kadehlerine terk eylemiş iki İngiliz bahriyelisinin güreşi teşkil etmiştir. Bu vaziyeti gören müteşebbisler vaziyetin önüne geçmek istemişler iseler de tabii surette mâni olamamışlar ve bu fena vaziyet karşısında kalan hakem heyeti de asabiyetlerinden mevkiini terk ederek çekilmişlerdir.

Sporting'in bar şeklini alan bu açık hayatı arasında müsabakalar buralardan menedilmelidir.

Anadolu'da Spor Âlemi:

Adana'da Spor

Sultanî-Sanayi Futbol Maçı

Geçen 11 Mart'ta bu iki takım arasında yine bir maç yapılmış ve Sanayi Muhtelit Takımı bir golle galip gelmişti.

Nihayet iki takım tekrar 13 Nisan Cuma günü Kumluk Meydanı'nda karşılaştılar. Meydanlık halkla, mektep efendileriyle dolmuştu. Herkeste bir tehalük var, hava da biraz rüzgârlı idi. Sultanîliler ilk partide rüzgârın estiği cihette bulunuyorlardı.

Hakem Cevat Bey'in çaldığı bir düdükle iki taraf oyuncuları faaliyete geçtiler. Yirmi dakika çarpışmadan sonra Sultanî sağ müdafii Selahattin Bey nasılsa bir "end" yaptı ise de Sanayi müdafii Canip Bey'in attığı kuvvetli bir şut kaleci Kemal Bey'in şayan-ı hayret çevikliği sayesinde kurtarıldı. Ve oyun bütün şiddetiyle devam ederken devre arası yetişti.

On dakika istirahatten sonra yine oyuna devam edildi. İki taraf oyuncularında bir tahavvül yapamadıklarından büyük bir asabiyet vardı. Oyun on beş dakika geçtikten sonra Sultanî'den Necati Bey'in attığı kuvvetli bir şut gole mübeddel oldu. Etraftan yaşa, bravo sesleri yükseliyordu. Bunun üzerine Sanayililer son bir gayretle taarruza geçmek istedilerse de muvaffak olamayarak maçı aynı netice ile nihayetlendirdiler.

Çanakkale'de Spor

20 Nisan'da İngiliz kuvvetleri spor bayramlarını yaptılar. Bahriye ve Beriyye kuvvetlerinin iştirakiyle icra edilen müsabakalar takriben on bin kadar asker ve sivilin huzurunda icra edilmiştir. İşgal kumandanlığı tarafından bu müsabakalara Türklerin de iştirak edeceği ilân edilmişti. Çanakkale Kulübü'nün muktedir koşucularından Besim Bey sürat koşusuna dâhil oldu ve 12 kadar güzide İngiliz koşucusunu geçerek birinciliği kazanmıştır. Koşudan sonra Besim Bey İngiliz kumandanı tarafından hararetle tebrik edilmiştir.

Edirne'de Spor

Türk ordusunun tahlisinden sonra Edirne'de tekrar yavaş yavaş spor faaliyeti başlamıştır. Şimdi kuvvetli olarak Darülmuallimîn Takımı bulunuyor. Bundan başka Sultanî, Ziraat ve Sanayi takımları da vardır. Darülmuallimîn'in Sultanî ile yaptığı bir maçta sıfıra karşı iki sayı ile Darülmuallimîn kazanmış ve Vali Şakir, Kumandan Mümtaz ve Cafer Tayyar Beylerin huzurunda Uzunköprü Süvari İkinci Alayı Zabitan Takımı'yla yaptığı maçta sıfıra karşı iki sayı ile yine Darülmuallimînliler kazanmışlardır.

Balıkesir'de Spor

27.4.39 tarihine müsadif cuma günü Balıkesir İdman Yurdu Futbol Takımı ile İdman Birliği Futbol Takımı arasında Balıkesir'in Koşu Çınarlar mevkiinde icra kılınan müsabaka çok heyecanla takip edilmiştir.

Müsabakada hakem tayin olunan Ordu Zabitan Futbol Takımı azâsından Kemal Bey'in idaresinde başlaması mukarrer iken İdman Birliğinden Hilmi Bey'in vakt-i muayyeninde isbat-ı vücut etmemesinden tarafeynin hüsn-i kabulleriyle bir çeyrek saat teehhürden sonra mübaşeret ve neticede sıfıra karşı bir gol ile İdman Yurdu galip gelmiştir. İdman Yurdu Takımı kırmızı beyaz İdman Birliği kırmızı yeşil forma ile sahada isbat-ı vücut etmişlerdi. Bunlardan İdman Yurdu Takımı:

Hulki,
Ziver, İsmail Hakkı,
İlhami, Âli, Mustafa,
Mehmet Nuri, Lütfü, Ferit,
Emin, Sırrı Beylerden İdman Birliği Takımı da:

Menemen Futbol Takımı ile Manisa İdman Yurdu Takımı
(*) Menemen Takımı kaptanı Refik (**) Manisa Takımı kaptanı Mesut Beyler

Lütfü,
Nusret, Zühtü,
Sadi, Nefi, Asım,
İbrahim, Osman, Hilmi, Sabri, Fazlı Beylerden teşekkül etmişti.

Havanın fazla sıcak ve oyuncuların oruçlu olmalarına rağmen her iki taraf muntazam bir surette oynamış ve müsabakanın birinci kısmında berabere kalınmıştır. On dakika istirahatten sonra tekrar başlanmış ve İdman Yurdu'nun sağ içi Emin Bey'in mahirane bir pası ve sol açık Mehmet Bey'in şiddetli bir darbesi topu kaleye ithal ederek İdman Yurdu namına bir sayıyı kaydetmiştir.

İdman Birliği sporcularıyla İdman Yurdu'nun küçük sporcuları ikinci partinin nihayetlerinde hazirûnun medid alkışları arasında sahayı terk etmişlerdir. Bu müsabakada bilhassa İdman Yurdu'ndan sağ açık Küçük Sırrı Bey ile sol açık Küçük Mehmet Nuri Beyler ve İdman Birliği'nden Hilmi, İbrahim Beyler ile Asım Bey pek muntazam surette oynamışlardır.

Adana'da Spor

Adana'da spor hevesi gittikçe tevessü etmektedir. Türk Ocağı sporculara zahir olduğundan dolayı tebrik ederiz.

Adana'da Rıza Sarayliç Bey'e:

Arzu edilen kulübün nizamnamesi maatteessüf kalmamıştır.

Tarihî Sporlarımızdan:

Okmeydanı'nda Kemankeşler

M. Kemalettin

Okmeydanı'nda, Mektepliler iftarı esnasında, yüzlerce sene evvel buralarını, mevcudiyetleriyle neşelendiren, Bayezid-i Veli, Selim-i Salis, Ahmed-i Salis, Mahmud-ı Sani gibi padişahların ol gün hatıralarını -ancak üzerlerindeki yazılarla- hatırlatan müzeyyen, zarif menzil taşları arasında; zamanımızın yegâne kemankeşlerinden, Bahir, İbrahim Beylerle, Davut Paşa Cami hatibi Ahmet, Kadıköy Osman Ağa Cami hatibi Muallim Abdülkadir ve medresetü'l-hattâtîn ebru muallimi Hafız Necmettin, Süleymaniye Cami ser-müezzini meşhur Hafız Kemal Efendiler, Ziya Bey ve diğer züvvârın huzurunda, menzil müsabakası yaptılar.

Müsabakadan mukaddem pirleri Sa'd bin Ebi Vakkas ve bilcümle, tirendazın ruhuna Fatihalar ithaftan sonra, mendiller açılarak rüzgârın istikameti taayyün edilip, nadide yaylar kuruldu. Üzeri muhtelif cins kıymettar derilerle tezyin edilmiş siperler de ele takılarak, evvela; Bahir Bey iki düdüklü ve onu müteakip müsabaka okunu attı. Bahir Bey'i de Necmettin Efendi ve diğer zevat takip ederek sıralarını savdılar. Herkes beşer ok atmıştı. Her oka küşat verildiği zaman Kemal Efendi'nin, ahenktar ve yanık:

- Ya Hak...k!

Sedası yaydan fırlayıp semada beyzî bir kavs resmeden tîre refakat ediyordu.

Neticede Bahir Bey, pederinin yegâne ve hakiki varisi olduğunu bihakkın göstererek 550 adımla birinciliği kazandı.

İkinciliği Hafız Ahmet, üçüncülüğü de Necmettin Efendi aldı.

İftardan sonra da izciler ve mekteplilerin etrafını ihata etmiş bir cemm-i gafirle avdet edildi.

Bu satırları yazarken şunu da kaydetmek isteriz ki: Maalesef geçen sene birçok teşebbüslerden sonra, müteaddit feramîn-i hümayun ahkâm-ı sarîhasına istinaden Okmeydanı'nın bakla tarlaları hâlinden kurtarılarak şekl-i kadimine ircaı için istihsal edilen emirler, henüz mevki-i tatbike konulmamış olduğunu herkes kemal-i teessürle gördü.

Edirne Darülmuallimîn Futbol Takımı: (*) Takımın kaptanıdır.

Garp Haberleri: M. Suat

İngilizler ve İskoçyalılar Ofsayt Nizâmâtını Değiştirmek İstiyorlar

9 Haziran'da da içtima edecek olan İnternational Yard'a İngilizler ve İskoçyalılar ofsayt nizâmâtının tebdilini teklif edeceklerdir. Şöyle ki:

Kale hattından 36 metre mesafede ve kale hattına amûden çekilen bir hattın haricinde hiçbir oyuncu ofsayt olmayacaktır.

İskoçyalılar 6'ncı maddeyi bu suretle değiştirmek istiyorlar: Bir oyuncu, 1) Arkadaşının topa vurduğu zaman topun arkasında ise, 2) Arkadaşının önünde ise, kendisi ve kale hattının arasında iki oyuncu var ise (şimdi üçtür) ofsayt olmayacaktır.

- *Half* hattı haricinde verilen frikiklerde, *half* hattı dâhilinde kaleciden başka kimse bulunmayacak, o topa herkes -frikiği çekecek olan oyuncudan maada- dokuz metre uzakta bulunacaktır.

Yarışlara Ne Kadar Atlet İştirak Ediyor

Geçen cumartesi günü icra edilecek olan Pennsylvania bayrak yarışına 500 takım dâhil olacaktır.

İngiltere'deki Son Futbol Maçı

200.000 Seyirci

İngiltere Kupası'nın finali 28 Nisan'da icra edilmiş ve maça 200.000 seyirci iştirak etmiştir. Sabah saat onda 60.000 kişi sahaya gelmişti. Bu adet gittikçe çoğalmış ve saat 4.30'da 120.000 kişilik bu sahada iki yüz bin kişi ahz-ı mevki etmişti. Bunlardan 50.000 kişisi de sahada oturuyordu. Bilet almış olan 20.000 kişi kapı önünde kalmışlardı. Süvari polisler bu cemm-i gafîri sahadan çıkarmış ve saat 15.44'te oyun başlamıştır.

550 kişi bu aralık yaralanmıştır. Seyirciler arasında İngiltere kralı dahi bulunuyordu.

Oyun

Takımlardan: West Ham: Hufton, Henderson, Young, Bishop, Kay, Tresadern, Richards, Brown, Watson, Moore, Ruffell.

Bolton Wanderers: Pym, Haworth, Finney, Rowley, Seddon, Jennings, Butler, Jack Smith, Smith, Vizard.

Oyun başlar başlamaz Butler topu Jack'a verir. Jack de müdafileri geçerek birinci golü yapar. West Ham oyunu idare etmeye başlar. Fakat açıkta oynayan Ruffell seyircilerin kesretinden oynayamaz. Watson sıkı bir şut çekerse de yüksek gider. Oyun gayet seridir. Lakin iki dakika tatil. Seyirciler yine pek dışarı çıktılar. Açıklar oynayamıyorlar. Smith, Bolton hesabına bir gol daha yapıyor lakin hakem ofsayt çalıyor. Birinci halftime hitamında bulunuyoruz... Tekrar oyun başlar başlamaz West Ham merkez muavini topu merkez muhacim Watson'a veriyor. Watson müdafileri geçerek şutu çeker. Lakin bu sefer kaleci yakalar. Yedi dakika sonra Smith tehlikeli bir hücumdan sonra ikinci golü de yapar. Oyun heyecanından gaip etmekle beraber pek sıkı devam ediyor. Ve müsabaka sıfıra karşı iki sayıyla Bolton Wanderers Takımı'nın galibiyetiyle neticeleniyor.

Tenis Maçları

Tenis Dünya Şampiyonluğu 19-27 Mayıs'ta Paris'te icra edilecektir.

Siki-Carpentier Maçı

Battling Siki, Carpentier'in davetini kabul edip kendisiyle dövüşmeye amade olduğunu Fransız Boks Federasyonu'na bildirmiştir.

Criqui-Kilbane Maçı

Criqui-Kilbane maçı kat'î surette 2 Haziran'da New York'ta icra edileceğinden Criqui antrenmana başlamıştır.

Breitensträter'in Yeni Maçı

13 Nisan'da Berlin'de Hans Diener'e karşı yaptığı maçta Breitensträter hasmını sekizinci rauntta nakavt ederek Almanya Şampiyonluğu'nu muhafaza etmiştir.

Pancho Villa-Jimmy Wilde

Sinek sıklet dünya şampiyonluğu için Haziran'da Pancho Villa ile Jimmy Wilde New York'ta çarpışacaklardır.

Beynelmilel Futbol Federasyonu'nda

Beynelmilel Futbol Federasyonu 20 Mayıs'ta Cenevre'de içtima edecektir. İçtimada bizim de Beynelmilel Federasyona duhulümüz mevzubahis olacaktır.

Olimpik Komitesinin İçtimaları

Beynelmilel Olimpik Komitesi 6 Nisan'da Roma'da kralın huzurunda senelik içtimaını

küşat etmiş ve komisyonda Mösyö Cremonesi kendilerine beyan-ı hoşamedî eylemiştir.

Belçika-Hollanda

29 Nisan'da Amsterdam'da icra edilen bu maçta tarafeyn birer sayı ile berabere kalmışlardır. Birinci *halftime*da Belçikalılar muntazam hücumlarda bulunmuşlar ve Larnoe tarafından bir gol yapılmıştır. Belçika kalecisi De Bie bir penaltıyı şahane bir surette kurtarmıştır.

İkincide Hollandalılarda bir sayı yapmışlarsa da akibinde de tekrar bir sayı yetişmiş fakat bu ofsayt addolunmuştur.

Maç devamlı bir yağmur altında icra edilmiştir.

Belçika-Hollanda

Bu müsabaka münasebetiyle İngiltere'deki bütün resmî devâir tatil edildiği gibi mecburî şirketlerin amelesi de maça ihtiram olmak üzere bir buçuk saat işlememişlerdir.

İtalya-Çekoslovakya

27 Mayıs'ta mevsimin son ve en mühim beynelmilel maçı Prag'da icra edilecektir. İtalyanlar bu maça ehemmiyetle hazırlanmakta ve takımlarında da esaslı tadilat yapmaktadırlar. Geçen seneki maç bir bire berabere neticelenmiştir.

Viyana-Budapeşte Futbol Maçı

29 Nisan'da Budapeşte'de icra edilen maçta Viyana, Budapeşte'yi ikiye karşı üç ile mağlup etmiştir.

Bisiklet Yarışı

Yedinci Romanya civarını bisikletle dolaşma müsabakası Giovanni Brezzo 280 kilometrelik müsabakayı 16, 28, 45 saatte katederek birinciliği almıştır. Şu hâlde vasatî saatte 29.96 kilometre katedilmiş oluyor.

Ateşten Gömlek

Filminin son serisi bütün muvaffakiyetle Şehzadebaşı'nda Felek Sineması'nda devam ediyor.

Alemdar Sineması'nda

Ramazan'ın sonları münasebetiyle pek yeni meraklı kurdeleler

Her gün program tebdil ediliyor.

***Türk İdman Mecmuası-Spor Âlemi* Vazosu**

Büyük Bayram Turnuvası

Türk İdman Mecmuası refikimiz ile birlikte bayrama mahsus tertip ettiğimiz büyük turnuvaya Fenerbahçe, Altınordu, Galatasaray, Süleymaniye, Anadolu Kulüpleri dâhil olduğu gibi Ermeni Muhtelit Takımı ile Maccabi Takımı ve bundan başka İngilizlerin Beriyye ve Bahriye iki muhtelit takımı da dâhil olacaktır.

İlk dört müsabaka bayrama müsadif 18 Mayıs Cuma günü Kadıköy'ünde icra edilecek ve bu müsabakalardan çıkacak dört galip takım arasındaki maç ise 20 Mayıs Pazar günü Taksim'de icra [kılınacaktır]. Son final maçı ertesi hafta yine Taksim Stadyumu'nda yapılacaktır. Bu müsabakanın galibine her iki mecmua tarafından müştereken vazedilen büyük bir vazo hediye edilecektir. Mecmuamız -kendi namına turnuvaya- iştirak eden kulüplere teşekkürâtını alenen beyan eder.

İlk maçlara ait kura keşidesi için takım kaptanlarının bu cumartesi günü saat beş buçukta Beyoğlu'nda Galatasaray Kulübü binasında isbat-ı vücut etmeleri rica olunur.

Türk İdman Mecmuası-Spor Âlemi

Tekaütler Turnuvası

Her iki mecmua kârilerine ve spor meraklılarına bayrama ikinci meraklı bir turnuva daha tertip ediyorlar. Bu da tekaütler turnuvasıdır. Müsabaka bir günde nihayetlendirileceğinden herhâlde pek meraklı olacaktır. Maçlara dört kulüp iştirak etmiştir. Bunlar da sıra ile: Hilal, Galatasaray, Fenerbahçe, Altınordu takımlarıdır. Evvela iki maç yaptırılacak bilahare galipler karşılaşarak netice tayin edecektir. Bu müsabakalar bayrama müsadif 19 Mayıs Cumartesi günü öğleden sonra Kadıköy İttihat Kulübü'nde icra edilecektir. Müsabakaların galibine her iki mecmua tarafından güzel bir kupa vazedilmiştir.

Her sene ilk bayramda yapılacak bu ihtiyar oyuncularının maçları meraklılara yeni bir şevk verecektir.

Kuvvet **Zarafet** **Hiffet**

Bu üç sıfat-ı mümeyyizeyi kendinde tecemmu ettiren

BIANCHI

markasını dünyanın en iyi bisikleti taşıyor.

1922 senesinde Bianchi markalı bisikletin ihraz ettiği bazı muvaffakiyetler
---
En ehven fiyatla

Michelin Cable markalı otomobil ve bisiklet lastikleri her nev spor âlâtı

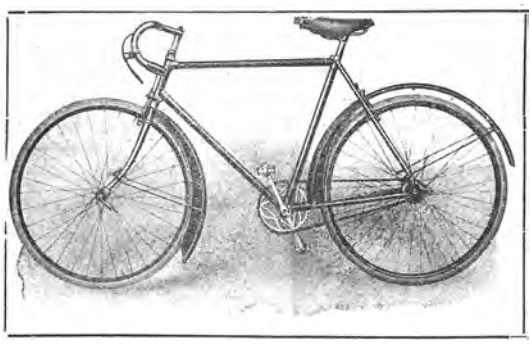

Paris'te Cranberry
Milano'da Cranberry
Kopenhag'da Cranberry
Paris'te altı günlük yarış
İlh... İlh...

Dasira ve Şürekâsı
Otospor Mağazası
Galata'da Voyvoda Sokağı'nda 54 numarada... Telefon: Beyoğlu 7328

Taksim-Pangaltı Caddesi'nde [Amerikan Garajı'nda] Muallim Mehmet Ali Bey idaresinde

Ders &&&& Millî Şoför Mektebi &&&& Talim

Türkiye Büyük Millet Meclisi hükümetince musaddak talimatnameye tevfikan ruhsat-ı resmiyeyi haizdir.
Her nev' gaz motor, otomobil, traktör ve âlât-ı ziraiye dersleri vardır.
Yedinci Devre-i Tedrisiye derslerine nisan iptidasında başlanacaktır. (Telefon: Beyoğlu 2763) Tedrisat Türkçedir. Yalnız cuma ve pazar sabahı 10'dan 12'ye kadar ders ile üç buçuk ayda ikmal olunur.
Fakat gündüz gelemeyenlere, cumartesi ve salı akşamları 5'ten 7'ye kadar ders verilir.
Âlât-ı ziraiye dersleri bilâ-ücret ve ihtiyarîdir. Cuma günleri bade'z-zeval talebeden arzu edenler dâhil olur.
Tamirat işleriyle her gün meşgul olmak isteyen talebeye münasip garaj ve fabrikalar bulunur.
Müdavimlere karada ve denizde kullanılan gaz motorlar, otomobiller ve ziraat traktörleri mükemmel öğretilir. Ziraat derslerinde toprakların evsafı, suni gübreler, tohum ihzarı ve hafriyat usulleri tarif edilir.
Âlât-ı ziraiye derslerinde muhtelif aletlerin tarz-ı imal ve usul-i istimalini izah için talebe önünde **(pulluklar, tırmıklar, tohum, çayır, orak, harman makineleri ve traktör bulundurulur).**
Otomobil talimleri yaptırılır. Muayyen talimlerde lastik benzin için **(talebeden ücret alınmaz)** mektebin mecmu ücreti kırk beş liradır; fakat üç taksitte alınır. Ve diğer kolaylıklar da yapılır. Mektebe girecek zevat, nisan, ağustos, kânunuevvel iptidalarında müracaat etmelidir.

Sene 4

SPOR ÂLEMi

Numara 33

Foto: A. Münir
Bayram Turnuvası Münasebetiyle
İstikbalin en ümit-bahş müdafilerinden Galatasaray'dan Selahattin Bey
Kenardaki büyük vazo, turnuva için vazedilen hediye.
Tafsilat Dâhildedir.

Bayramın Büyük İki Turnuvası

İlk Turnuva

Bayrama müsadif günlerde *Türk İdman Mecmuası* refikimiz ile tertip ettiğimiz büyük turnuva maçlarına Galatasaray, Fenerbahçe, Süleymaniye, Anadolu Kulüpleriyle Ermeni Muhtelit Takımı, İngiliz Beriyye Muhtelit Takımı, Topçu Muhtelit Takımı ve Maccabi Musevi Kulübü iştirak etmiştir. Bu kulüplerin murahhasları arasında geçen cumartesi günü Beyoğlu'nda Galatasaray Kulübü'nde çekilen kura da bayrama müsadif cuma günü Kadıköy İttihat Kulübü'nde saat tam dörtte Fenerbahçe ile İngiliz Topçu Muhtelit Takımı karşılaşacak ve saat 5.30'da da Ermeni Muhtelit Takımı ile Süleymaniye çarpışacaktır. Birinci müsabakaya Macar hakem Mösyö Krátký ikinci maça da Galatasaray'dan Ziya Bey hakem tayin edilmişlerdir.

Bayramın dördüncü gününe tesadüf etmesi muhtemel olan pazar günü ise müsabakalara Taksim Stadyumu'nda devam edilecek ve 3.30'da İngiliz Beriyye Muhtelit Takımı ile Anadolu ve beşte Galatasaray ile Maccabi karşılaşacaktır. Her iki müsabakaya hakem Mösyö Krátký kabul edilmiştir. Maçlar birer buçuk saat yapılacak ve on birer oyuncu ile oynanacaktır. Mağlup olanlar çıkarılacak ve galip gelenlerden dört kulüp arasında tekrar kura çekilerek karşılaştırılıp ve en nihayet de son iki takım çarpışarak her iki mecmua tarafından konulan büyük vazo galibe hediye edilecektir. Vazo, Beyoğlu'nda Selanik Bonmarşesi'nin camekânında teşhir edilmiştir. Galip takıma Selanik Bonmarşesi tarafından ayrıca bir kupa daha hediye edileceği rivayet ediliyor.

Tekaütler Turnuvası

Bayrama müsadif bu cumartesi günü Kadıköy İttihat Kulübü'nde Türk kulüplerinin eski oyuncuları arasında her iki gazete tarafından bir tekaüt turnuvası tertip edilmiştir.

Turnuvada Galatasaray-Fenerbahçe-Süleymaniye-Altınordu takımları bulunacaktır.

İlk maç için saat 3.30'da Süleymaniye ile Altınordu karşılaşacak ve 4.30'da da Galatasaray-Fenerbahçe çarpışacaktır.

Bu takımlarda bütün eski namdar futbolcular bulunacaktır. Müsabakalar birer saat devam edecek ve iki müsabakanın galipleri büyük turnuvanın son gününde karşılaşacaklardır. Müsabakalarda hakem mecmuamızın sermuharriri mütekait futbolcularden Burhanettin Bey kabul edilmiştir.

Maçların pek eğlenceli ve meraklı olacağını zannediyoruz. Turnuva şampiyonuna mecmualar tarafından gayet zarif bir vazo vazedilmiştir. Hediye, Beyoğlu'ndaki Selanik Bonmarşesi'nin camekânında şimdiden teşhir edilmeye başlanılmıştır.

Mütekait takımlarının galibine verilecek hediye

Makriköy Keşşaflarının Ant Merasimi

Geçen cuma günü Makriköy keşşafları Makriköy'ündeki Baruthane Çayırı'nda ant merasimlerini icra etmişlerdir. Çayır pek muntazam hazırlanmış ve etrafa çevre hâlinde keşşaflar dizilmişlerdi. Kenarda bulunan iki çadırdan birisinde erkekler diğerinde kadınlar bulunuyordu. Merasimde Polis Müdürü Sadi, İhtifalci Ziya Beylerle Kalgay Selim Sırrı Bey bizzat bulunmuşlardır.

Merasime resmigeçit ile başlanıldı. Resmigeçitte başta Galatasaray, İstanbul Sultanîsi ve sıra ile diğer mektepler bulunuyordu. İlk yapılan ant merasiminde Makriköy keşşafları pek çok alkışlanmıştır. En nihayet Makriköy Keşşaf Takımı ile Galatasaray-İstanbul Sultanîsi Keşşaf Takımı pek samimiyetle bir futbol maçı icra etmişlerdir. Neticede sıfıra karşı iki sayı ile Galatasaray-İstanbul Sultanîsi Keşşaf Muhtelit Takımı galip gelmiştir. Fazla tafsilat yeni çıkacak *Keşşaf* nüshamızdadır.

Kemal Bey Sineması'nda
Bayram Münasebetiyle Yeni Program

Alemdar Sineması'nda
Bayrama Mahsus En Yeni Kurdeleler

16 Mayıs 339	Nüshası 5 kuruştur	Numara 33	Yeni Sene Dördüncü sene - Numara 95

SPOR ÂLEMi

Her hafta perşembe günleri neşir olunur. Spora ait mecmuadır.

Bend-i Mahsus:

Parayı Nereden Bulmalı? (2)

İttifakın hayyen faalâneye geçebilmesi için evvelen para lazım olduğunu geçen nüshamızın bend-i mahsusunda yazmıştık. O bendin vüsatı, paranın nasıl tedarik edileceği hakkındaki mütalââtımızın diğer bir bende bırakılmasına sebep olmuştu. Bugün, işte bu cihetleri izah niyetindeyiz.

Bir gazeteci sıfatıyla fikirlerimizi arz ederken onların baştan aşağıya kadar kabil-i tatbik ve sehlü'l-intaç şeyler olduğunu iddia etmek safdilliğini izhar etmeyiz. Bütün gazeteciler gibi biz de biliriz ki yazılarımızın ilk vasfı mecmuanın bend-i mahsusunu teşkil edebilecek bir mevzu olabilmelidir. Onun için bu bentteki mütalaâtımızın bir katiyet-i riyaziye ile netice-i matlûbeye vasıl olacağını iddia edemeyiz. Mâhâzâ varid-i hatır olan bütün eşkali birer parça izah edersek mümkünü'l-istihsal olanlarının seçilmesine olsun hizmet edeceğimizi düşünerek bu bendi hazırladık.

İttifak teşkilatı için varidat getirmesi lazım gelen membalar, kulüplerin öteden beri istifade ettikleri müsamere gibi vesaitten ziyade umumî cihetler olmalıdır. Çünkü aksi hâlde ittifak, kulüplere muavenet değil ika-ı mazarrat etmiş olur. İşte bu noktayı nazardan düşürmeyerek düşündüğümüz membalar şunlardır:

1- Eşraf-ı belde, memurîn-i mahalliye, esnaf cemiyetleri ve ticaret odaları vasıtasıyla tüccarân, esnaf ve şirketler azâ-yı hâmiye kaydedilmelidir.

2- Belediyelerin ve Şehremaneti'nin sıhhiye masarifinden bir miktar tahsisat istihsal olmalıdır.

3- Spor meydanları için yine belediyelerinin tezeyyünât tahsisatından karşılık tedarik edilmeli. (Darü'l-elhân ve Darü'l-bedâyi spordan daha mühim değildir ya!)

4- Türk gençlerinin nemâ-yı bedenîsine hizmet eylemek umur-ı hayriyeden olduğuna dair bir fetva istihsal edip nukut-ı mevkûfe nemasından para almalı. (Vaktiyle evkaf müdürlerinin kızlarını cihazlandırmak için sarf edilen bu paraların şimdi memleketin âtîsine bu kadar şiddetle alakası olan bu hususa sarfına mâni olacak evkaf müdürü tasavvur etmiyoruz.)

5- Hükümetten alınacak tahsisat (Bütün hükümât-ı medeniyede istihzârât-ı askeriye faslından spor teşkilatına muavenette bul[unul] maktadır. Bir de aynı suretle harekete müdafaa-i milliye bütçesi müsaittir.)

6- Vilayet idare hususundaki maarif tahsisatından bir miktar karşılık tedariki. (Çok defa spor kulübü bir mektepten ziyade gençliğin hayat-ı sâ'iyânesinde rehber olmaktadır.

7- Müessesât-ı içtimaiyeden alınacak iânât. (Türk Ocağı ve emsali müesseselerin maksatları bu gibi iânâta pek müsaittir.)

8- Hilal-i Ahmer ve emsali cemiyetler gibi senede bir gün rozet tevzii için tahsis olunmalıdır.

9- Sporcuların ve onların aşinalarının ve spor muhiplerinin mektupları üzerine yapıştırmaları için ufak kıymette iane pulları ihdas olunmalıdır.

10- Eşya teberruâtını teshil etmeli ve bunlarla senede bir defa "lotarya" tertip olmalı.

11- Mevcut bilumum spor meydanlarına vaziyet etmeli ve onların hasılatından istifade olunmalı. (Spor meydanlarına vaziyetten maksat behemehâl oraları ittifakın bizzat idare etmesi değildir.)

12- Beynelmilel spor müsabakaları tertip ederek hasılatından istifade olunmalıdır.

13- Ve bütün bu işleri suhuletle yapabilmek için ittifakın menafi-i umumiyeye hadim müesseselerden olduğunu derhâl tasdik ettirmelidir. Mamafih bu fikirlerin içinde en kolayından en müşkülüne kadar hepsinin tatbik edilebilmesi için bir şartın vücudu elzemdir. O da sporun ve spora muavenet etmenin memlekette moda hâline getirilebilmesidir. Bu olmadan söylediğimiz membalara başvurmak katiyen beyhude yorgunluğu intaç eder. Şu hâlde ilk iş sporun mahiyet ve lüzum-ı seyrini halka anlatmaktan ise yolunu bulup -birçok meselelerde görüldüğü vecihle- onu moda hâline getirebilmektir.

Spor Âlemi

Türkiye Tayyarecileri Millî Mücadeleye Doğru (3)

(Mâ-ba'd)

İzmir, 26 Nisan 339 Tayyareci Vecihi Faham

Çok karışık bir perişâniyet-i zihniye içinde bunalıyordum. Vakanın akabinde oraya yetişen iki neferin şefik omuzları üzerine zavallı Eşref'i yatırdıktan sonra kendisini barakalara götürmelerini tembih ettim. Artık ortalık hafif ağarmaya başlamış, on dakika evvelisi tayyare motorlarının gürültüleriyle sarsılan Maltepe afakı derin bir sükûnetle susmuştu. Biraz düşündüm. İstikbalimde zuhur edecek yeni vukuatın fecaat-i azametini bir sinema şeridi kadar süratle gördüm. Ve ihtiyarsız gözlerimi kapadım. Artık benim ve arkadaşlarımın o zamanki hükümetçe idam sehpasına götürülmekliğim kadar basit bir keyfiyet olamazdı. Derhâl yaralı olarak gönderdiğim arkadaşımın arkasından koşmaya başladım. Hem koşuyor ve hem de düşünüyordum. Tamamıyla şaşkın bir hâlde idim. Yaralı arkadaşımı bırakmayı vicdanıma sığdıramıyordum. Ya diğer iki arkadaşı daha bırakmak benim için bu da bir emr-i muhal idi. Bu düşünce ile doğru barakaların yanına vardım. Eşref el'ân baygındı. Orada kalan birkaç asker mecruhun etrafını sarmış mütebaki efrat kâmilen Şakir Bey'in kumandasında olarak ulvî gaye istikametinde firara muvaffak olmuşlardı.

Hayrettin Bey
Tayyarecilik yazılarımıza ait resimlerden

O sırada bir hüsn-i tesadüf kabilinden geçmekte olan Endaht Mektebi'ne ait bir arabayı tevkif ettik. Arabada bir zabit karyolası gidiyordu. Derhâl Eşref'i battaniyelere sararak arabanın üzerinde Somya'ya (Sumie) yatırıp kâmilen örttük ve Bezmi Bey kardeşimizin nezareti altında Haydarpaşa Hastanesi'ne sevk edildi.

Burada Şakir Bey'in refikaları kazazede arkadaşım ile de küçük bir müdâvele-i efkârdan sonra yeni bir kararla Pendik'ten gelmekte olan ilk trene atladım. El'ân fikrim perişan idi. Az zaman zarfında geçirdiğim şu macerâ-yı elemin bütün safahat-ı serîası beni cidden şaşırtmış ve bunaltmıştı, fakat şayan-ı şükrandır ki sevk-i tabii bizi aguş-ı mehâlikten uzaklaştırıyordu.

Bütün ihâta-i fikriyemle hatt-ı hareketimi tayin ve tespit etmeye çalıştığım şu sırada (zannedersem Suadiye İstasyonu'na henüz hareket etmiştik) bir kondüktör yanıma sokuldu. Tebdil-i kıyafet etmekliğime rağmen beni iyice tanıdığını ismi telaffuz etmekle bildirdiği gibi iki İngiliz tarafından takip edilmekte olduğumu da ilave etti. Ben şaşkın, şaşkın bu kıymettar dostun yüzüne bakarken o mütehassisâne gözleriyle etrafı araştırıyor. Ve bana kısa hafif hafif şu cümleleri söylüyordu.

Herhâlde treni Haydarpaşa garından evvel terk et ve ettiğin zaman kimseye gözükmemeye ve tren tevakkuf cihetinin aksine inmeye dikkat et, dedi ve yanımdan ayrıldı. Doğrusu takip gelmesini işittiğim anda bütün vücudum titremişti. Böyle anlar esnasında bir insanın ne gibi halecanlar geçirdiğini tasvire kudret-yâb olamadığıma mu'terifim yalnız acı acı düşünüyordum. Kızıltoprak'ta çevirmek üzere araba ile gönderdiğim yaralı arkadaşımı projem dâhilinde hareket edememek, muhafaza edecek hainler eline düşürmek tehlikeleri beni çıldırtıyordu. Bu

Mecruh Eşref Bey
Tayyarecilik yazılarımıza ait resimlerden

esnada trenimiz Erenköy İstasyonu'na girdi. Ben hâlâ meşgul idim. Küçük bir tevakkuftan sonra tekrar hareket ettik. Bu anda ani bir kararla derhâl trenin tevakkuf mahallinin aksi cihetinden istasyon haricine atladım. Derhâl bir araba ile Kızıltoprak'a geldim. Saatime baktım. Eşref'i Maltepe'den yola çıkardığım zamandan tam bir saat geçmiş idi. Şu hâlde yolladığım araba henüz Kızıltoprak'a kadar olan on kilometrelik bir mesafeyi katedememişti.

Sabah erken idi. Yollar tenha, henüz bir iki satıcıdan başka kimse görülmüyordu. Bir parça istirahat etmek üzere bir mahalle oturdum. Küçük bir helvacı dükkânı henüz açmıştı. Canım hiçbir şey istemiyordu. Fakat mecburen ekmek ve helva getirttim...

Henüz birinci lokmayı ağzıma götürmüş idim ki uzaktan bir araba gürültüsü işitildi. Hemen yerimden kalkarak dışarı fırladım, mecruhun arabası geliyordu. Muhafaza eden kıymettar arkadaşım Bezmi Bey'e bir işaretle arabayı arka sokakta beklemesini söyledim. Bu esnada yine iyi bir tesadüf bize bir araba temin etmiş idi. Arkadaşım yeni arabayı bulup getirince arabacı nereye diye sordu. Ben arabacının eline bolca bahşişi sıkıştırınca arabaya binebildik. Eşref'i kollarım arasında yeni arabanın içine yerleştirdik. Bir tarafta ben diğer tarafta Bezmi olduğu gibi Eşref arada hiç görülmüyordu. Arabacımız bir taraftan bolca bahşiş ve diğer taraftan da mecruhu görünce vaziyetinin nezaketini pek çabuk kavramış olacak ki parke kaldırımlar üzerinde adeta uçuyorduk. Çok şükür hüsn-i tali'imiz tamamıyla yaverimizdi. En ufak bir müşkülata bile maruz kalmadan eve gelebildik. Evvela annem karşımıza çıktı. Kolumuzda henüz ayılmış mecruh Eşref'i kanlar içinde görünce fena hâlde sararmış adeta olduğu yerde sallanmış idi. Hemen bir sükût işareti gösterdim. Anneciğim el'ân ne var ne oldu? suallerini sabırsızlıkla tekrar ediyordu. Ben de her şeyden evvel Eşref'i iyi yapmanın çaresini anneme bildirdim. Zavallı Eşref'te ne surat kalmış ne çene adeta şekl-i insaniyi gaip etmiş bir surat serapa kan içinde idi.

İstical ve halecan zavallı Eşref'in yaralarını olsun sarmayı aklımıza getirememiş idi.

Derhâl anneciğim Eşref'i soyarak muâlecât tecâribiyle uzun bir tedaviye başladı ve Eşref'i yatırdı. Böyle anlarda güzel okkalı bir kahve insana adeta bir hayat bahşediyor. Bütün ev halkı etrafımıza toplanmış, hararetle macera-yı felaketimizi halecanla dinlemeye başlamışlardı. Hikayemiz bittikten sonra kardeşimiz Bezmi Bey'i bazı işlerin tesviyesi için gönderdim. Ben de pek asabi olan vücudumu teskin etmek için sokağa fırladım. Bu günüm azim bir sıkıntı içinde ve kâmilen tenha yerlerde geçti. Eşref de mümkün mertebe kendine gelebilmiş idi geceyi bin türlü düşünceler altında beraberce geçirdik.

Sabahısı akşamdan hazırlattığımız bir araba ile ilk vapura koştuk. Evden iskeleye kadar olan mesafeyi büyük ıstıraplar içinde geçirdikten sonra vapura binmek de ayrıca bir azap, bir tehlike idi. Nihayet fazla teyakkuzumuzla bunu anlatabildik.

Köprüden Sirkeci'ye ve trene ve sonra da Ayastefanos'a hep aynı müphemiyet ve tevahhuş içinde seyahat ediyor. Hayat arkadaşlarımla adeta dargın, yan yana gelmekten kaçıyor ve daima çekiniyor idik. Ayastefanos'a muvasalatımızda yine kimseye görünmeden Alman tebaasından olan bir arkadaşımızın evine iltica ettik. Muhterem madamı tarafından da cidden pek büyük bir yardım gördük

İhya Bey
Tayyarecilik yazılarımıza ait resimlerden

ve bu şefkat-i nisviyet bizi kendilerine minnettar bırakmıştı.

Akşama doğru burada bulunmanın da tehlikeden azade olamayacağını düşünerek Kalitarya'da ikamet eden kıymettar tayyarecilerimizden İhya ve Hayrettin Beylerin aileleri ocaklarına ihtifâ ettik. Bu muazzez ailelerin de gösterdikleri âsâr-ı şefkat ve misafirperverî bizi kendilerine ebediyen minnettar bırakmıştı. Buradaki müsâferetimiz esnasında hayatımızdan haberdar olan iki arkadaş ve bir de anneciğimin lütf-i faaliyetleriyle vesait-i firarımızı temin ve teshile uğraşıyor idik.

Mektepliler Birliği Maçları

Bu hafta bayram olmak münasebetiyle maçlar tehir edilmiştir.

Gelecek Haftanın Maçları

2.45 Fenerbahçe-Darüşşafaka Üçüncü takımları

4 Galatasaray-İstanbul Sultanîsi

5 Sanayi-Eczacı maçı

Maçlar Kadıköy'ünde icra edilecektir.

Pera'nın Yeni Maçı

Büyük yortuya müsadif geçen pazar günü Paris'te 18.000 temaşa-ger arasında Pera Takımı Fransa'nın birinci seri kulüplerinden olan Lafayette ile çarpışmış ve neticede sıfıra karşı üç sayı ile galip gelmiştir. Bu sayılardan birincisi Negrepondis, ikincisini Michaki üçüncüsünü de Ombraki yapmıştır.

"*Spor Âlemi* Mecmuası Müdüriyet-i Aliyyesi'ne

Muhterem Efendim;

Bu kere intişar eden *Türkiye İdman Mecmuası*'nı derin bir hayret ve teessüfle karşıladık. Şayan-ı temenni idi ki *İdman Mecmuası* ismi gibi vazifesini de ifa etsin, bütün Türk kulüpleri beyninde sporu himaye, teşvik etsin, fakat maalesef *İdman Mecmuası* muharrirleri sarı, kırmızı gözlük altında kalemlerini yürütüyorlarsa kulüpler beyninde değil muhâdenet, soğukluğa sebebiyet vereceği bedihidir... Hatırlarda olsa gerektir ki Galatasaray ile beynimizde bir futbol maçı takarrür ettiği vakit birinci, ikinci ve üçüncü takımlarımızın çarpışmalarını teklif etmiştik. Fakat yalnız ikinci ve üçüncü takımların oynayabilecekleri cevabını aldık. Buna sabık kâtib-i umumî bey şahittir. Bu, gün gibi aşikarken bilmem ne sebeptendir Nişantaşı birinci, Galatasaray ikinci... Nişantaşı ikinci, Galatasaray Üçüncü takımları deniliyor. Yine şayan-ı taaccüptür ki falan beylerle takviye edildiği söyleniyor da birinci takımdan da Adil, Selahattin, Ali Beylerin oynadığı neden zikredilmiyor? Bu da inkâr edilmez ya? Evvela bu hakikatlerin aynı satırlarda tekzibini görmek isteriz. Saniyen de her zaman için işte meydan.

Baladaki münderecatın muhterem mecmuanızda dercini sporculuk namına rica eylerim efendim.

Nişantaşı İdman Yurdu heyet-i idare azâsından

Mehmet Ali"

A. K. Bey'e:

Futbolu ve yorucu bütün sporları derhâl bırakacaksınız. Yumurta ve et gibi azotlu maddeleri fazla yiyeceksiniz. Her türlü mümâresât-ı bedeniyeyi hemen tatil ediniz. Ayda bir defa tartılacaksınız. Gıdanıza ve uykunuza itina edeceksiniz. Sıkletiniz atmış kiloya ve sinniniz on yediye varmadan evvel size futbol yasak. Bu tarzı tatbikten üç ay sonra alacağınız neticeyi bize bildiriniz.

S. P.

Kadıköy ve Şişli Keşşaflarının Müsameresi

Kadıköy ve Şişli keşşafları tarafından Kadıköy İttihat Kulübü'nde hazırlanan program geçen pazar günü icra edilmiştir. Saat ikide programa Maccabi Kulübü ile Fenerbahçe İkinci Takımı'nın müsabakası ile başlanıldı. Ve sıra ile keşşaflar arasında yarışlar yapıldı.

Üç tur mukavemet koşusunda Makriköy keşşaflarından Rıza, beş tur bisiklet yarışında Makriköy keşşaflarından Finckenstein... Kara fıtasından Kadıköy keşşafları... Büyükler arasında sürat müsabakasında Şişli oymak beyi Suat... Küçükler arasında, Kadıköy keşşaflarından Muvaffak... Bayrak yarışında Şişli keşşafları... İplik eğlencelerinde Şişli keşşaflarından Fethi Beyler kazanmışlardır. Müsamerede Kalgay Selim Sırrı Beyefendi de hazır bulunuyordu.

Hilal Spor Kulübü'nün Bir Tekzibi

Hilal Spor Kulübü'nden gelen bir tekzip-nameyi mecmuamıza derç edecek idik. Fakat sahifelerimizin azlığı buna mâni olmuştur. Yalnız mevzuunda tekaüt takımları hususunda Türk İdman Mecmuası refikimiz ile birlikte yaptığımız turnuvanın kendilerinin düşündüğü bir zamanda yapılma[ma]sını protesto ediyorlar. Hâlbuki mecmuamız şimdiye kadar kendi hazırladıklarını yapar ve hiçbir vakit başkasının programına tâbi olmaz...

Tashih: Geçen sayımızda turnuvalara Altınordu Kulübü'nün de dâhil olacağını yazdığımızdan tashih olunur.

Gelecek sayımız bayram nüsha-i fevkaladesi olarak intişar ediyor.

Fiyatı on kuruştur.

Garp Haberleri:

Fransa Kupası Finali

M. Suat

Red Star 4-F.K. 2

Fransa Kupası finali 6 Mayıs Pazar günü 25.000 seyircinin huzurunda icra edilmiş ve Red Star 2 gole karşı 4 golle galip gelmiştir. Oyun: Oyuna tam saat üçte Sète'in hücumuyla başlanılmıştır. Chayriguès topu tutar ve gayet uzağa atar. Top havada iken Joyaut ve ondan sonra Brouzes kafa ile pas yaparlar. Top Naudin'in ayağına gelir. Naudin müdafileri geçerek topu kaleye atar. Kaleci tutar ise de kaçırır. İlk gol... Oyun tekrar başlar başlamaz Séte yeniden hücum ediyor. Lakin hücum çok sürmeden Brouzes'un bir şutunu Séte kalecisi fena tuttuğundan elinden kaçırır ve Naudin ikinci golünü de yapar.

2-0: Mesele çatallaşıyor.

Bu dakikalarda Nicolas'ın bir şutunu kaleci tekrar elinden kaçırıyor ve tam vaktinde yetişen Cordon üçüncü golü yapıyor. Oyun başlayalı 11 dakika oldu. Sételiler şaşırdılar. Hücumları güçlükle iade ediyorlar. Lakin iş değişiyor. Séte'in gayretiyle yapılan bir hücumda Chayriguès topu tutmuyor ve gol. 3-1. Herkes Sételilerin cesaretini alkışlıyor, lakin Joyaut 40 metreden bir gol daha yapıyor. Faikıyet Red Star'dadır. Oyun gayet seridir. Lakin Kramer, Dangles'in bir pası üzerine oyunun en mükemmel şutunu çekiyor. Ve kulübü hesabına ikinci golü yapıyor. Biraz sonra *halftime*. Red Star 4-Séte 2.

İkinci *halftime* Red Star'ın hücumuyla başlıyor. Lakin Séte müdafaası defediyor. Onuncu dakikadan itibaren oyun Red Star'ın kalesi önünde cereyan ediyor. Birkaç korneri müteakip Séte iki gol yapıyorsa da biri ofsayt diğeri de *handball* diye kabul edilmiyor. Meyer düşüyor. Ve düşerken topa eliyle dokunuyor. Lakin gayr-i ihtiyarî bir surette dokunduğu için hakem penaltı vermiyor. Sona kadar faikıyet Séte'tedir. Séte muhacimleri pek mükemmel oynuyorlar. Lakin Gamblin ve Chayriguès bütün hücumları defediyor.

Oyun böylece nihayetleniyor. Jüri kupayı Red Star kaptanı Gamblin'e veriyor ve bir nutuk irat ediyor.

Red Star üç sene birbirini takiben Fransa şampiyonu çıkıyor. Red Star'dan Gamblin, Joyaut, Nicolas ve Naudin, Séte'den ise Hout, Jourda, Kramer ve Cornelius gayet iyi oynamışlardır. Hasılat 107.000 frank olmuştur.

Carpentier-Nilles Maçı

6 Mayıs'ta Fransa ağır sıklet şampiyonluğu için icra edilen bu maçta Carpentier hasmını sekizinci rauntta nakavt etmiştir.

Oyun altıncı raunda kadar Nilles'in faikıyetiyle devam etmiş ve altıncı rauntta Nilles *knockdown* olmuştur. Yedinci rauntta gayet sıkı bir sağ indirmiş ve Nilles sersemlemiştir. Carpentier fırsattan istifade birkaç kroşe daha indirmiş ise de fazla asabiyetleştiğinden nakavt edememiştir.

Sekizinci raunt başlar başlamaz Carpentier, Nilles'in kaburgalarına sıkı birer yumruk vurduğu zaman ve Nilles nakavt oluyor.

Nilles bu müsabakada pek mükemmel oynamıştır. Altıncı raunda kadar galibiyet kendisinde idi. Ve pek mükemmel antrenman yapmıştı.

Carpentier ise pek asabi görülüyordu. Hele eski maharetini tamamen gaip etmiş. O şimşek gibi sağ kroşelerden hiç indiremedi. İhtimal asabiyetten. Oyun hitamında ahali Carpentier'i pek ziyade alkışlamış lakin menajeri Descamps'a ıslık çalarak hakaret etmişlerdir.

Meşhur Koşucu Paddock

Amerika Amatör Federasyonu'nun müsaade etmemesine rağmen Paddock, Paris'te icra edilen Beynelmilel Darülfünunlular atletik müsabakalarına iştirak etmiş ve 100 metre dünya rekoru olan 10 saniye 2/5'te 100 yardayı da dünya rekoru olan 9 saniye 3/5'te almıştır. 200 metreyi 21 saniyede yaparak ve dünyadaki kendi rekorunu nim-resmî bir surette kırmıştır.

Asıl rekorlar 21 saniye 1/5'tir. Aynı müsabakalarda Fransız Sempe 7.06 metre uzun atlayarak Fransız rekoruna bir santim yaklaşmıştır.

- Meşhur koşucu Paddock 75 metreyi 8 saniyede 2/5'te alarak dünya rekorunu kırmıştır. Eski rekor İsveçli Nils Engdahl'in rekoru olan 9 saniye 1/5 idi.

Son İngiltere Kupa

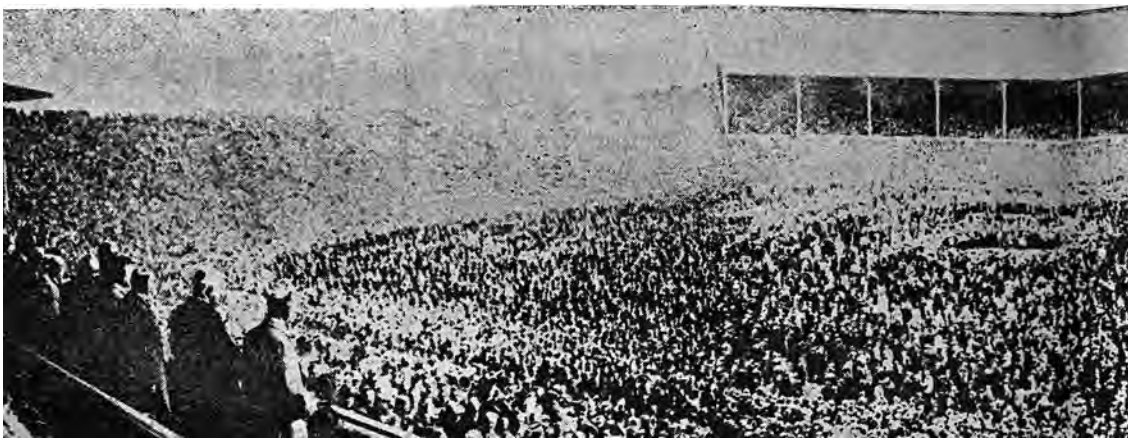

Son İngiltere final maçında 200.000 seyircinin futbol sahası üzer

İngiltere kupası nihai maçı 28 Nisan Cumartesi günü Londra civarında yeni yapılan Wembley Park Stadyumu'nda Kral George'un ve daha birçok ekâbirin huzurunda finale kalan kulüplerden Bolton-West Ham takımları arasında nihayetlendi. Bu maçı seyredebilmek için halk daha sabahtan stadın kapısında bekliyorlardı. Nihayet saat ikide cemm-i gafîr içeriye girebildi. Fakat statta ancak 125 bin kişilik oturacak yer vardı. Hâlbuki maçı seyre gelen halk 200.000 küsur idi. Müsabaka başlayıncaya kadar ahali sahada birbirlerine sıkışmış oldukları hâlde kralın vürudunu beklediler. Kral George, krallara mahsus locaya girdiği zaman hurra sedaları kulakları doldurdu. Sahanın içerlerine kadar girmiş halkı 200 süvari ve bunlara refakat eden bir o kadar polis ancak sahadan çıkarabildiler. Lakin yine sağ ve sol açıkların sürmelerine mâni var idi. Her ne vakit bir korner atılacak olsa bayrağı

Makriköy Keşşafları'nın ant merasiminde yapılan resmigeçitte Galatasaray Keşşafla

upasına Ait Tafsilat

üzerinde görünüşü (Kenardaki locada İngiltere Kralı görülüyor.)

ve korner mevkiini bulmak hayli güçtü.

Nihayet saat üçü kırk beş geçe her iki takım rengârenk formalarıyla ahalinin alkışları arasında sahaya geldiler ve hemen birinci partiye de başla[dılar].

Bolton muhacimleri daha metodik ve daha mahirane oynuyorlardı. Fakat karşı taraf muavin hattında *international* küçük muavin Henderson daima göze çarpıyordu. West Ham muhacimleri acele iş görmek istediklerinden muvaffak olamıyorlardı. Bolton merkez muhacimi Joe Smith hattını iyi idare ettiğinden beşinci dakikada sağ iç Jack tarafından gayet güzel bir şutla birinci golü yaptılar. Bundan tehevvüre gelen West Hamlılar tehlikeli akınlarda bulunuyorlardı.

Fakat bu akınlardan birinde yine aceleleri yüzünden sayı yapmak şerefini kaçırdılar. West Ham muhacim hattının yegâne amili Ri-

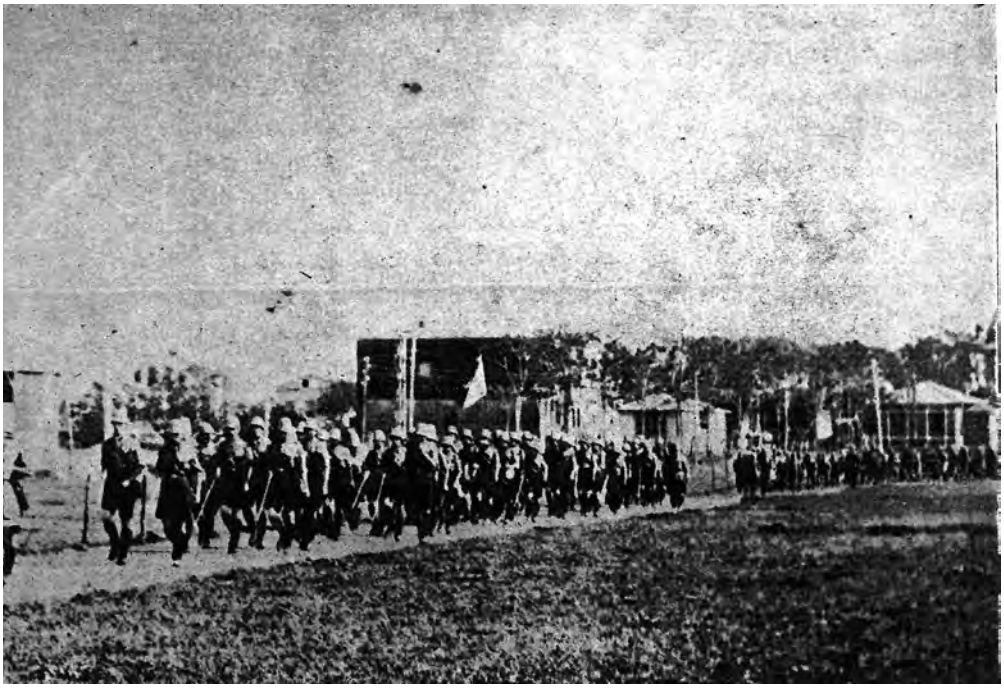

şşafları (Fazla tafsilat ve diğer resimler Keşşaf mecmuasının dördüncü sayısındadır.)

chard, Bolton kalecisi kalede yok iken bir güzel şut çekti. Lakin direğe çarparak geri gelinceye kadar kaleci de kaleye girerek ikinciyi kurtardı. Bundan sonra oyun daha hararetli devam etti. İkinci partide Boltonlular kısmen hâkim oynuyorlardı ve bu devrede de bir sayı daha yaparak oyunu sıfıra karşı iki sayı ile nihayetlendirdiler.

Maçtan sonra Bolton Takımı güzel, zarif ve kıymetli bir kupa ile kral tarafından tebrik edildi. Ve ayrıca hatıra olmak üzere oyuncular a da birer madalya verildi.

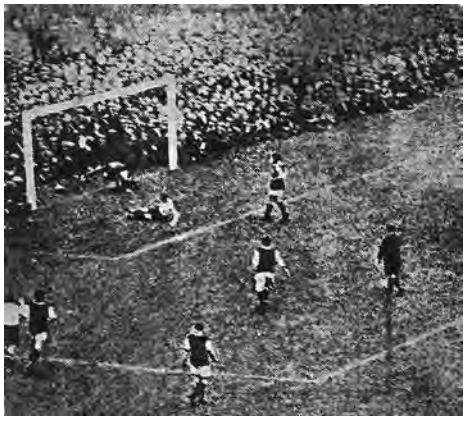

İlk gol
Son İngiltere final maçında

Takımlara gelince: Bolton Takımı daha güzel oynuyordu, kaleci iyi idi. Müdafiler vazifelerini yaptılar. Uzun vuruşları ile temayüz etmişlerdir. Muavinlerden orta muavin her iki takımın da güzel oynayanlarındandı. Sağ ve sol muavinler de vazifelerini iyi ifa ettiler. Muhacim hattı gayet güzel oynadı. Bilhassa sağ iç Jack, ki bütün kulüplere karşı galibiyeti temin eden Jack'tir. Joe Smith ile gayet iyi kombinezonlar yaptı ve muvaffak da oldu.

Mağlup West Ham Takımı'na gelince: Tabii galip kadar oynayamıyordu. Kaleci fena değildi. Müdafiler karşı tarafın müdafilerinden daha zayıftı. Muavin hattı da Bolton ile kıyas olunamıyordu. Mamafih Henderson fevkalade idi. Muhacim hattı ise Bolton'a nazaran pek sönük olmasına rağmen yine tehlikeli akınlarda bulundu.

Oyun neticeden evvel nihayetlendikten sonra üç bin kişi girmek ve çıkmak için aceleden mecruh düşmüşlerdir. Kimisi hastaneye kimisi de evlerine nakledilmişti. Ve böylece fevkalade gün nihayetlenmiştir.

Spor Âlemi - Rüyalarımızda bile göremeyeceğiz, böyle hayallere ne kadar yabancıyız.

Sıklet Rekorlarına Doğru

Estonyalı hafif sıklet Vanaaseme iki kolla *developpe*da doksan kilo kaldırmıştır. (Eski rekor 88 kilo 500 idi.)

Meşhur atlet Neuland (vasat sıklet) sol kolla *jeté*de 92 kilo 500 ve sağ kolla *arracher*de 77 kilo 500 kaldırarak dünya rekorlarını kırmışlardır. Eski rekorlar *jeté* 86 kilo. *Arracher* 75 kilo idi.

Dempsey-Tommy Gibbons

New York'tan bildirildiğine göre Jack Dempsey 4 Temmuz'da Shelby şehrinde son zamanlarda büyük muvaffakiyetler gösteren Tommy Gibbons ile dövüşmek için bir kontrat imzalamıştır.

Carpentier-Siki Maçı

Carpentier-Siki maçının 16 Eylül'de yapılacağı bildiriliyor.

Sparta 1-Slavia 1

Prag – 1 Mayıs Çekoslovakların Sparta ve Slavia takımları gayet sıkı bir maçtan sonra bir bire berabere kalmışlardır.

- 4, 5 ve 6 Mayıs'ta icra edilen Beynelmilel Darülfünun talebesi atletik müsabakalarında Amerikalı Paddock 150 metreyi dünya rekoru olan 16 saniyede almıştır. Yarıştan sonra Paddock'un fulelerini ölçmüşler, 2 metre 20 bulmuşlardır. Yalnız son fulesi 4.40 metredir. Paddock bu müsabakalara Amerika Atletik Federasyonu'nun kararı hilafına iştirak etmiştir.

Kalenin etrafında meraklıların heyecanı

Patenli Hokey Maçları

Galatasaray 0-İtalyanlar 4

3 Mayıs Perşembe günü akşamı patenli hokey maçlarının finalini teşkil eden Galatasaray ile İtalyanların maçı icra edilecekti. Daha akşamdan başlayan şiddetli yağmur yollardan mürura bile bir mâni teşkil ettiyse de geceleyin Sporting'e girdiğimiz zaman yine dehşetli bir meraklı kitlesiyle karşılaşmıştık.

Patenli hokey şampiyonluğu maçlarında yalnız bir Türk kulübü bulunduğundan evvelce neticenin biraz tehlikeli olduğu zannediliyordu. Fakat ilk sıralarda kazanılan mütevali muzafferiyetler üzerine herkes şampiyonluğun katiyen Galatasaray'da kalacağına hüküm vermişti.

İtalyanlar ise geçen kümede rakiplerini pek çok sayılar ile mağlup etmiş sağlam bir takımdır. Müsabakaya İngiliz Tayyareci Takımı'nın kaptanı hakem tayin edildi. Galatasaraylılar, Edip, Hayati, Orhan, Nusret, Mahmut Beylerden teşekkül etmişti. Hakemin başlangıç düdüğü İtalyanları şevk ile Galatasaraylıları ise batâetle çarpıştırmaya başlatırdı. İtalyan muhacemesinin şedit hücumları gayet gevşek harekât ile tevkif edilmek isteniyor, etraftan asabiyet ile kızaran gözlerden "aman... koş... vur" kelimelerine karşı bazı oyuncuların acelesi yok... Sus mukabelesiyle oyun şiddetlendirilemiyordu. Nihayet ilk partide birbirini takiben Galatasaraylılara üç sayı yapıldı.

Her yapılan sayı yüzlerce şapka fırlatıyor ve buna mukabil bir o kadar fesli müteessir ediyordu. İkinci partiye başlandığı zaman takımdan Mahmut Bey'in yerine İsmet Bey konulmuştu. Bu sefer Galatasaray pek karışık bir hâlde müdafaaya çekilmiş ve mütemadiyen İtalyanlar muhacimleriyle çalışıyorlardı. Arada sıyrılmak istenilen bir akın İtalyanların pek fevkalade oyuncusu olan müdafileri tarafından tevkif ediliyordu. Nihayet bu devrede de İtalyanlar bir sayı daha yaparak maçı sıfıra karşı dört ile galip olarak bitirdiler ve patenli hokey için konulmuş güzel kupayı aldılar.

Maç hakkında bir iki söz söylemek isterseк bugün Galatasaraylıların hiç oynayamadıklarını evvelce zikretmek lazımdır. Oyuncular hepsi kendi sayı yapmak sevdasında ve hiçbiri diğerine pas vermemek için çabalıyor idi. Yalnız aralarında pek fazla asabiyeti ile beraber Orhan Bey fevkalade oynadı. İtalyanlara gelince; Galatasaraylılara nazaran çok mahir ve daha iyi oynuyorlardı. Bilhassa müdafileri şut ve hücumları tamamen tevkif edecek bir yükseklik gösteriyordu.

İtalyan Keşşafları Patenli Hokey Takımı

Slavia Takımı'ndan Haberler

Türk İdman Mecmuası refikimiz ile getirtilmesine teşebbüs ettiğimiz meşhur Slavia Takımı'ndan muvafakat haberi gelmiştir. Temmuz iptidalarında yapılması muhtemel olan bu maçlar hakkında fazla tafsilat ileriki sayılarımızda verilecektir.

Son patenli hokey, maçlarında İtalyanlar ile çarpışan Galatasaray Takımı

Anadolu'da Spor Âlemi:

İzmir'de Spor

2 Mayıs 339 Ali Rıza

Son mektuplarımda İzmir'de Veremle Mücadele Cemiyeti namıyla bir cemiyet-i hayriyenin teşekkül etmiş olduğunu haber vermiştim. Maalmemnuniye görüyoruz ki bu cemiyet esaslı bir surette faaliyetine başlamıştır. Halk arasında veremin intişarı ekseriya gençlerin bedence mukavemetsiz bulunmalarından ileri geldiğini takdir eden Veremle Mücadele Cemiyeti'[nin] bedenî terbiyeye bir ehemmiyet-i mahsusa atfettiği[ni] bugün gazetelere verdiği bir beyannamede okuyoruz. Mezkûr beyannamede deniliyor ki, halk arasında veremin intişarı vasıtalarından biri gençlerin bedence mukavemetsiz bir hâlde bulunmalarıdır. Cemiyetimiz

Edirne Darülmuallimîn Futbol Takımı

bunun için terbiyeye ehemmiyet vermiş ve bunun çarelerini araştırmak üzere fedakâr gençlerimizin cemiyetlerine müracaat etmiştir. 1 Mayıs 39 gecesi Türk Ocağı'nda içtima edilerek takip edilecek gaye ve maksat tespit olunduktan sonra intihabat yapılmış ve Göz Tabibi Mithat, Darülmuallimîn Müdürü Naili, Terbiye-i Bedeniye Muallimi Mehmet Nuri, Doktor Besim Rıfat, Eczacı Ömer Lütfü Beyler, Veremle Mücadele Cemiyeti İdman Cemiyeti'ni teşkil etmişlerdir. Mezkûr heyet azâsı dahi aralarında Mehmet Nuri Bey'i reis, Ömer Lütfü Bey'i de kâtip intihap etmişlerdir. Yeni idman heyetine muvaffakiyet temenni eyleriz.

Haber aldığımıza göre bayramda, ahiren Veremle Mücadele Cemiyeti tarafından istimlak olunan çayırda mezkûr cemiyet tarafından bir spor bayramı hazırlanmakta ve şimdiden çayırda esaslı ıslahat yapılmaktadır.

***

Geçen hafta cuma günü "Karşıyaka Gençlerbirliği" ve "Amerikan Mektebi Türk Talebeleri" arasında bir voleybol müsabakası icra edilmiştir. Oynanan partilerde ikisini Karşıyaka, birini de Amerikan talebeleri kazanmışlardır. Esaslı bir surette çalışan Karşıyaka Gençleri emval-i metrukeye ait bir tenis sahasını almışlardır. Bu sahayı idman mahalline ifrağ için çalışılmaktadır.

- Karşıyaka Gençlerbirliği gazetelerde okuduğumuza nazaran limanımızdaki İngiliz harp gemisinin futbol takımını yakında bir müsabakaya davet edecektir. Davet kabul edildiği takdirde müsabaka Punta'daki çayırda yapılacaktır.

Bursa'da Spor:

İdman Yurdu 0-Sultanî Turan 3

Uzun zamandan beri beklenilen Sultanî Turan-İdman Yurdu müsabakası nihayet bu Cuma büyük bir heyecan arasında icra edildi. Takımlar şu suretle teşekkül etmişti.

İdman Yurdu, Ömer, Faik, Naci, Bilal, Kâmil, Halit, Şevket, Kâmil, Hüseyin, Saim, Muhyiddin Beyler. Sultanî Turan, Fuat, Hikmet, Cavit, Ekrem, Burhan, Kâmil, Celal, İsmail, Necati, Yunus, Mehmet Ali Beyler... Oyun Galatasaray'ından İhsan Bey'in hakemliğiyle başladı. İlk dakikalarda İdman Yurdu'nun korkunç akınları Sultanî Turan kalesi önünde tehlikeler uyandırıyordu. Fakat bunlar muvaffakiyetle neticelenmedi. Ve bir müddet sonra Sultanî Turan'da Kâmil Bey'in

Bursa Sultanî Turan Takımı'nın yaşaması için büyük fedakârlıklar gösteren reis-i fahri Yunus Nadi Bey

gayet muvaffakiyetle attığı bir pası Necati Bey güzel kullanarak ilk sayıyı yapmaya muvaffak oldu. Çok geçmeden Sultanî'den İsmail Bey de takımına ikinci sayıyı kazandırdı. Biraz sonra oyunun heyecanı esnasında Sultanî Turan'dan Yunus Bey verilen bir pası mahirane idare ederek sıkı bir şutla üçüncü golü de İdman Yurdu aleyhine kaydetti. Bu sırada birinci parti bitmişti. İkinci parti gayet hararetle başlar başlamaz hakem İhsan Bey'e bir penaltı meselesinden dolayı itiraz vaki olduğundan hakem vazifesini terk etti. Küçük bir fasıladan sonra kabul edilen yeni hakem Remzi Bey düdüğü çaldığı zaman ortada İdman Yurdu kaptanı ve birkaç oyuncusundan ve Sultanî Turan oyuncularından başka kimse kalmamıştı. Bu suretle oyunu sıfıra karşı üç golle Sultanî Turan Takımı'nın neticesiyle nihayetlendi. İki takım oyuncularından her fert vazifesini bihakkın ifa için son derece gayret etmişler ve oyun fevkalade bir samimiyetle icra edilmiştir.

Futbol Maçları

***Spor Âlemi* Küçükler Kupası Maçlarından:**

Fenerbahçe-Vefa

Her iki kulübün sevimli yavruları temiz formaları ile sahada isbat-ı vücut ettiler. Oyun Fenerbahçe'nin sıkı bir akını ile başladı. Her iki tarafın gençleri hariçteki arkadaşlarının teşvikiyle gittikçe hararetli oynamaya başladılar.

Fenerbahçeliler oyuna hâkim idiler. Sade ağabeylerinin yaptıkları çalımları taklide kalkışmasa idiler herhâlde muvaffak olacaklardı. Fener'den Suat, Sedat, Rebii Beyler Vefa'dan santrhaf ve iç oyuncular muvaffak oldular. Her iki tarafın gençlerini tebrik ederiz.

Mektepliler Birliği Maçlarından:

Darülmuallimîn-Darüşşafaka

Saat beş...

Darüşşafakalılar muntazam formaları ile meydana çıktılar. Darülmuallimîn de hasmını takip eyledi.

Oyun Darülmualimîn'in akını ile başladı. Birinci *halftime* Darülmuallimîn'in lehinde bitti. İkinci devrede Darüşşafakalılar muntazam paslara başladılar. Fakat orta muhacimin şahsî hücumları, lüzumsuz çalımları yüzünden muntazam akınlar neticesiz kalıyordu. Darülmuallimîn'den Nuri Bey asabiyetini muhafaza etseydi daha muvaffak olabilirdi.

Kenan, Halit Darüşşafaka'dan Macit Beyler takımlarının mühim birer uzvu idiler. Her iki takımın kıymetli gençleri çok güzel oynamakla beraber egzersiz yapmalarını tavsiye ederiz.

Fenerbahçe 4-Topçular 1

6 Mayıs Pazar günü Kadıköy İttihat Kulübü'nde Fenerbahçeliler Topçu Takımı [ile] karşılaştılar.

Müsabaka Fenerbahçe'den Galip Bey'in hakemliği ile başladı.

Fenerlilerin takımı:
Şekip,
Hasan Kâmil, Cafer,
Kadri, İsmet, Fahir,
Sabih, Alâeddin, Zeki, Suat, Bedri,
Beylerden teşekkül etmişti.

İlk partide Fenerbahçeliler, rüzgâr aleyhlerine olduğu hâlde sıkı bir akın ile daha başlangıçta birinci sayıyı hasımlarına yaptılar. Fakat bundan sonra rüzgârın şiddeti dolayısıyla top mütemadiyen Fenerbahçe kalesi önünde bocalandı ise de sayı yapılmak mümkün olamıyordu. Devrenin ortalarına doğru Alâeddin Bey ikinci bir golü de gayet mahirane ilave eyledi.

Devre bitmek üzere... Fakat İngilizler de hasımlarına bir sayı yaptılar.

Bursa'daki son futbol maçında galip gelen Sultanî Turan Birinci Takımı
(Ortada Kulüp Reisi ve Sultanî Mektep Müdürü Necip Nadir Bey)

Spor Âlemi Küçükler Kupası maçlarında: Fenerbahçe-Vefa Üçüncü takımları

İkinci parti başladığı zaman Fenerliler hücumu şiddetlendirmişti. On dakika kadar neticesiz çarpışmayı müteakip birbirini takiben Zeki Bey, kulübü hesabına iki sayıyı daha kaydetti. Bundan sonra tarafeynin yaptığı gayretler arasında sayı yapılamayarak müsabaka bire karşı dört ile Fenerbahçe'nin lehine neticelendi.

Müsabakada Fenerlilerin kendilerine fazla emin olmalarından her vakitki maharetlerini sarf etmediler. Yalnız sağ ve sol açıklar muhacim hattını pek ilerilere sevk ediyordu.

Topçular ise fazla çalıştıkları hâlde Fenerbahçe'yi mağlup edecek vaziyette değildiler.

Federasyonumuzun Yeni Müsameresi

Türkiye İdman Cemiyetleri İttifakı tarafından 27 Mayıs'ta beynelmilel mukavemet, sürat, halat müsabakalarıyla millî takımla mühim bir de futbol maçı yaptıracağını istihbar ettik. Bu sırada bilhassa atletik müsabakalarının icra ettirilmesi bir ihtiyaç hükmüne girdiğinden federasyonumuzun bu hareketini pek muvafık bulduk.

Fenerbahçe İkinci Takım 4-Maccabi 2

M. S.

Saat üçe yirmi kala oyuna başlandı. Her iki taraf da sert oynuyordu. Müsabaka ilk devrelerde karışık devam etti ise de oyun yavaş yavaş açılmaya ve muntazam bir seyir almaya başladı. Fenerbahçe müdafilerinin bir aralık fazla ilerlemiş olmalarından istifade eden Maccabililer seri bir hücum ile gol yaptılar. Bu gol üzerine maç ateşlendi. Herhâlde galip gelmeye azmetmiş olan Fenerbahçeliler akınlarına germî verdiler. Neticede ikiye karşı dört gol ile Fenerbahçe maçı kazandı. Fenerbahçe'den sol ve sağ açıklar ile müdafiler güzel oynadılar.

Fenerbahçe 2-Topçu Muhtelit Takımı 0

Heyecan-ı umumî içinde beşe çeyrek kala her iki takım sahada karşılaştılar. Fenerbahçe'nin maruf ve mümtaz takımı Hasan Kâmil Bey'den mahrum olduğu hâlde şu suretle teşekkül etmişti:

Şekip,

Cafer, Galip,

Geçen pazar günü icra edilen Maccabi ve Fenerbahçe Takımı maçından evvel

Fahir, İsmet, Kadri,

Bedri, Ömer, Zeki, Alâeddin, Sabih Beyler

Beşe on üç kala bir İngiliz hakemin idaresinde maç başladı. İlk akın Fenerbahçe tarafından yapılarak Zeki Bey'in üstadane bir pasını hüsn-i istimal eden Alâeddin Bey topu güzel bir şutla İngiliz kalesine ithal eyledi. Etraftan bir alkış tufanı koptu. İki dakika zarfında ilk golün yapılmış olması Fener'in yüksek sayılarla galip geleceği hissini veriyorsa da vakit geçtikçe İngilizlerin çok kuvvetli olduğu tezahür ediyordu. Bilhassa meşhur merkez muavinleri kusursuz bir oyuncu... Oyun fevkalade heyecanlı olarak devam ediyordu. Fenerbahçe muavin ve müdafaa hattı makine gibi çalışıyor kalelerini tehlikeden masun bulundurmaya var kuvvetleriyle uğraşıyorlardı. Galip Bey, spor muhitinin bu emektar oyuncusu kendisinden beklenenden pek fazla bir muvaffakiyet gösteriyor ve bütün seyircilerin takdirini celp ediyordu. Muavin hattı tarafından mütemadiyen ve muntazaman beslenen muhacimler hasım kalesine gönderdikleri pek tehlikeli havaleleri kâh kalenin pek yakınından geçmek kâh direklere çarpmak suretiyle içeri girmemekte adeta ısrar ediyordu. Bu suretle birinci nısf zaman hitama erdi. On dakika fasıladan sonra oyun tekrar başladığı zaman kimse neticenin ne olacağını kestiremiyordu. İngilizlerin behemehâl galip gelmeye uğraştıkları fark olunuyordu. Henüz pek çok zaman geçmemişti ki merkez muhacim Zeki Bey temiz ve pürüzsüz bir şut ile ikinci golü de yaptı. Oyun nihayetine kadar aynı şiddetle devam ederek neticede sıfıra karşı iki sayı ve yine Fenerbahçe'nin galibiyetiyle neticelendi. Bugün Fener takımı hakikaten fevkalade güzel oynadı. Takımın heyet-i umumiyesindeki vahdet ve bî-misl ahenk ve tesanüttür ki, Fenerbahçe'nin yine emeklerini mükâfatlandırdı. Bütün oyuncular vazifelerini tamamıyla ifa etiler. Cafer ve Galip Beyler cansiperane oynadılar. Sürat-i intikal ve nüfuz nazarlarıyla tanınmış olan merkez muavin İsmet Bey muntazam ve kısa paslarla mütemadiyen kendi muhacimlerini besliyordu. Fahir ve Kadri Beyler yerlerinin ehli olduklarını mükemmelen ispat ettiler. Sabih Bey temiz ortalayışlarıyla, Alâeddin ve Zeki Beyler bütün sporcularca müsellem olan ahenk ve irtibatlarının mükemmeliyetiyle, Bedri ve Ömer Beyler sürat ve çalakîleriyle nazar-ı dikkati celp ediyorlardı. Kaleci Şekip Bey sıkı bir şutu durdurdu. Başta merkez muavinleri olmak üzere İngilizler gayet seri, sağlam ve mukavim oyunculardı. Hiç şüphesiz bugünkü maç son aylar zarfında icra olunanların hepsinden heyecanlı ve ehemmiyetli olanıydı.

Beşiktaş 1-İngilizler 2

Geçen pazar günü Taksim'de Beşiktaş Takımı ile İngilizlerin futbol maçı vardı. Müsabaka heyecanlı ve şiddetli oldu. Beşiktaş'ın gençleri bugün karşılarında kuvvetli bir rakip görmüşlerdi. Fazla gayretlerine rağmen müsabaka bire karşı iki ile İngilizlerin galibiyetiyle neticelendi.

Spor Âlemi Mektepler Birliği maçlarında: Darüşşafaka-Darülmuallimîn takımları mektepleri

GARAJ PEUGEOT
Müessis ve Sahipleri
ALTIPARMAK BİRADERLER

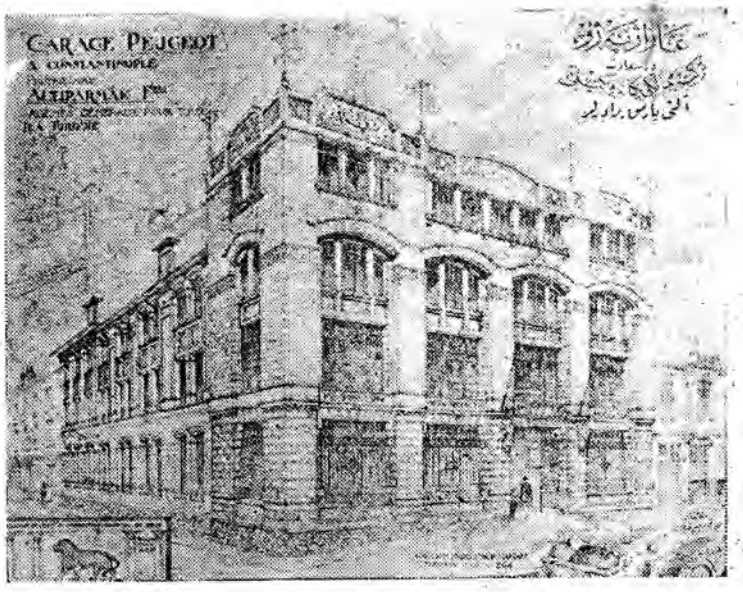

Adresler: Garaj Beyoğlu Pangaltı hamamı civarında...
Telefon: Beyoğlu 264

Gerek yazıhane ve gerek satış mahalleri Beyoğlu Cadde-i Kebirinde...
Telefon: Beyoğlu 432

ALTIPARMAK BİRADERLER

Spidoléine yağlarının **Michelin** lastiklerinin

Otomobil, motosiklet, velespit ve spor için elzem olan her türlü levazımat-ı umumiyenin **PEJO (Peugeot)** Otomobil fabrikasının Türkiye'de yegâne ve umum acentesidir.

مطبعة احمد احسان و شركاسى

Sene 4

SPOR ÂLEMi

Numara 34

Mazi ve Atî

Mütekaidîn Turnuvası nihayetlenirken

[On beş sene evvel bin taassup arasında yetişen gençler bugünün sporcu babalarıdır.]

Baştan sıra ile: Fenerbahçe'den Nasuhi Bey, memleketimizde ilk Türk futbolcusu Fenerbahçe'den Fuat Bey, Galatasaray'dan Emin Bülent Bey, Anadolu'dan Burhan Bey (Sermuharririmiz), Altınordu'dan Mahmut Bey. Yavruları arasında...

Çekicin Sesi

Gümüş saçların taçladığı o vakur bir baş, spor âleminin üzerinde gülümsüyordu. Bu necip çehrede şuleler, ziyalar saçan iri gözler, enginlerde şaşıran kemiklere nurlu ışıklarla yol gösteren yıldızlar gibi ümit bağışlayıcı, bir cazibe ile parlıyorlardı. Ermenistan fâtihi, millî tarihte kahraman, vicdan huzurunda rahim ve şefik bir insan olarak yükseliyor.

Bir arkadaşım anlatıyordu: Paşa bebeklere kıraat kitabı ve ilm-i eşya dersleri yazıyor. Çocuklara bir fazilet hayatı yaşatıyor, Paşa'ya bir seyahatinde mükellef bir konak ihzar edilmiş ve çocuklarına da kışlada bir koğuş hazırlanmış. Paşa, belediye reisine bu gibi külfetlere lüzum olmadığını kendisinin de çocuklarla beraber aynı şerait altında imrâr-ı evkât etmesinin en büyük zevk olduğunu söylemiş binaenaleyh koğuşta yer hazırlanmasını emretmiş.

Derhâl koğuş tekrar silinmiş, badanalanmış çocukların yemeklerine istirahatlerine daha çok itina edilmiş çünkü Paşa da aynı surette imrâr-ı evkât edecektir.

Paşa yüksek azim ve iradesiyle memurin-i belediyeye ders-i fazilet verdiği gibi yavrularını da şefkat ateşiyle ısıtmıştır.

Paşa yalnız çocukların değil, bütün milletin; hayır, asil kefensiz mezarların, taşsız kabirlerin, zâirsiz türbelerin de şükranını kazandığına imanım var. Bu büyük faziletler, meziyetler, muvacehesinde eğilmek her fert için yükselmek demektir. Fazileti takdis, meziyeti tebcil de bir fazilet, bir meziyettir.

Şimdi bu büyük dehanın tahallüd ve teheykül eden âsâr-ı fikriyesi huzurundayım. Bir neşide-i musikî siyah perde arasında nurdan bir heykel canlandırdı. Kolları sıvanmış elinde çekiç, örsün önünde sanatkâr bir Türk çocuğu asil bakışlarıyla âtîyi süzüyor.

Musika sedasına biraz daha kuvvet ve hareket verdi. Samimî bir cıvıltıyla perde tamamen açıldı.

Makinesi başında mini mini terziler, destgâhı yanında küçücük marangozlar, kunduracılar, biçiyor dikiyor. Ve hep birden "alnımın teriyle, gözümün feriyle çalıştım uğraştım" Sanayi şarkısını terennüm ediyorlardı.

Çember yarışı, sevimli bir bebek oyunu, ordu marşı, süvariler, mektep hareketli, canlı, gayretli birer şehkar-ı fikr-i irfandı.

Mübeccel Kazım Karabekir Paşa'ya Tuhfe-i Şükran

Alkış tufanları bu bedii sahneleri teşyi ederken, ıslak nazarlar; mezarları meçhul, şehit babaların, vediası olan bu yavrucakların alınlarını öpüyordu.

Bilhassa örsle çekiç; Türk'ün istiklal nişanıdır.

Ergenekon = Kadim Türk Yurdu, "Bozkurt" demircinin eseridir.

Ocakta kızdırılan, demir örs üzerine kondu. Kalfa balyozuyla usta çekiçle demirin kıvılcımlarını saçarak musikiye refakat ediyorlardı "işte hayat, işte emel-i vatan için sağlam temel", diyerek demiri işliyorlardı.

Örs ve çekicin önünde bu binlerce sene evvelki Türk'ün azametini hissetmemek kabil mi idi. Dakik musika âlâtlarının, ilahi yetim seslerinin üstünde çınlayan bu çekiç altı bin yılın kahramanına demir sesiyle bir kaside-i şecaat söylüyordu.

Silahların tanrısı olan bir milletin dâsitân-ı celadetini dağlar taşlarla, çelik ve demir okuyabilirdi.

Kürsüler, tahtlar, minberlerden yüksek bir makber, bir mabet, bir türbe var Sultan Mehmetçiğin mezarı.

Orada metfun, "Şehriyar-ı türâb" olan Sultan Mehmetçik evladını "şehzade-i tarih" diye severek büyüten Kazım Karabekir Paşa'nın mesaisi senin ruhaniyete bir sükûn-ı kudsî bağışladıysa hep bahtiyarız.

Ben bu tarihî çekicin füsunkâr sesinden dinî bir dua, millî bir rica işittim. Şehitlere rahmet, yaşayanlara gayret, çalışanlara hürmet.

Aydınoğlu Raşit

Şayan-ı Teessüf Bir Hadise

Son günlerde Kadıköy İttihat Spor Kulübü idaresinin ittifak merkez-i umumisi azâsından maruf bir zata karşı nâ-mülayim bir muamelede bulunmuş olduğunu haber aldık. Tafsilatını yazmakla bir şey kazanmayacağımız için izahtan içtinap ediyoruz. Bu fena muameleye maruz olan zatın şahsının tanınmaması özr-i gayr-i varidiyle de kabalığından bir şey kaybetmeyen o hareketin tekerrür etmemesi gençliğe vakf-ı nefs ettikleri iddiasında bulunanlardan bihakkın beklense gerektir.

24 Mayıs 339	Yalnız bu nüsha 10 kuruştur	Numara 34	Yeni Sene Dördüncü sene - Numara 96

SPOR ÂLEMi

Her hafta perşembe günleri neşir olunur. Spora ait mecmuadır.

Bend-i Mahsus:

Şu Günlerde...

Kah zati, kah -mecmuanın yad namıyla- zımnî imzam altında yazdığım satırları okumak zahmetine katlanan kârilerden hiçbiri o perişan ve şüphesiz değersiz yazılarım hakkında iyi kötü bir fikir izhar etmemişlerken pek sevdiğim meslektaşlarımdan vefakar ve kadirşinas bir dost, makalelerimin tek bir mevzu üzerine oturtulmuş, keşideli olmasını, hele ayrı ayrı bahislerle bölük bölçük paralanmamasını özlemiş idi... Kıymetsiz metaımıza rağbet eden bu ender müşterinin arzusunu yerine getirmek için bu hususta hiç de yed-i tûlâ sahibi olmadığımız hâlde tatvil-i makal ettik durduk... Fakat bu hafta hem benim, hem de bir spor gazetesine her hafta belli başlı bir mevzu vermek yüzünden, idman hadisatının takati çâk oldu... Aziz refikimin bağışlamasına güvenerek perhizi bozuyorum...

*
***

Latife bir taraf, Türkiye İdman Cemiyetleri İttifakı'nın teşekkülü akabinde bize ciddî ümitler verecek bazı hadisat göze çarpıyor. Bu meyanda bilhassa 21 Mayıs'ta Cenevre'de inikadı mukarrer Beynelmilel Futbol Federasyonu kongresinde resmen mümessil bulundurmaklığımız ve Türklerin ilk defa olarak böyle beynelmilel bir spor mü'temerine iştirak eylemesi keyfiyeti cidden şayan-ı dikkat ve mucib-i memnuniyettir. Bundan bir aşırı evvelki nüshalarımızda yazdığımız vecihle bu kongrede Türkiye'yi, heyet-i ihzariye azâsından Servet-i Fünun sahibi Ahmet İhsan Bey temsil eyleyecektir. Mumaileyh Futbol Federasyonumuzun tevdi eylediği bu vazifeyi kabul eylediğini telgrafla bildirmiş ve kendisine vesaik-i lazıme de gönderilmiştir. İşte ittifakın hizmetlerinden birisi...

*
***

Dâhili temasımızın ilk hayırlı numunesi olarak Trabzon İdman Birliği'nin İstanbul sporcularını ziyaret arzusunda olduklarını müjdelemekle cidden bahtiyarım. Karadeniz'in cevval ve çalak uşaklarını burada candan kucaklamak ve gençliğin en har ve saf muhabbetleriyle onların başlarını çiçeklemek ne mutlu bir iştir. İttifak Merkez-i Umumisi henüz İstanbul mıntıkasının teşekkül etmemiş olması hasebiyle Trabzonlu kardeşlere İstanbul namına müteşekkirâne bir cevap yazmış ve onlara fakir bucağını ve kucağını açmıştır.

*
***

Memleketin her tarafında intihap patırtıları... Her zümre az çok mesleği birtakım düşüncelerle hatt-ı hareketini ve intihapta kimlere rey verebileceğini tayin ve ilan ile meşgul. Diğer taraftan mebus namzetleri ve gruplar da umdelerini ilan edip kendi namzetlerine rey çağırıyor. Her tarafı okudum. Ciddî, mizahî her yazıyı gözden geçirdim ve anladığım kadar tahlil ettim. Bunların içlerinden bir tanesi bile ilaç için idmandan, spordan, gençlerin nema-yı bedenîsinden, spor ve izci cemiyetlerinden bahsetmemiş. Ben her zaman ümitli bir adam kanaatiyle bunu fart-ı iştigale ve unutkanlığa hamlettim. Çünkü bu umdeleri ilan eden gruplara mensup nice zevatın çok defa bizzat spor yaptıklarını ve her zamanda sporu takdir ve himaye ettiklerini işitmiştim. Memleketin âlî işleri spor gibi babayani şeyleri düşünmeye, muhtemel ki meydan bırakmamış. Gönül istiyor ki, bu zevatın içinden birisi olsun bu zümrevî umdelere bir de şahsî umde ilave etsin ve bağırarak:

- Ey benim sevgili müntahiplerim. Eğer bana rey verir ve reyleriniz benim mebusluğuma kâfi gelir de ben mebus olursam biliniz ki; çocuklarınızı, gözünü taştan sakınmaz, ateşe salar, taşı sıksa suyunu çıkarır, dünyanın öbür ucunda bile kendine güvenir; sağlam

vücutlu, azimkâr ve iyi düşünceli, temiz ahlaklı yapmak için memleketin spor teşkilatına olanca kuvvetimle muavenet edeceğim. Spor kulüplerini teksir ve memleketimin her tarafında spor teşkilatı vücuda getirmek için çalışacağım. Hükümetten ve zenginlerden onlara para bulacağım. Bu kulüplerde güle eğlene çelik gibi yetişen bu gençler askerliğe gayet elverişli olacakları için hizmet-i muvazzafanın terbiye-i münferide kısmını hazf ettirerek müddet-i hizmeti kısalttıracağım. Hem sizin yavrularınız en babayiğit yaşlarında yanınızda ve tarlanızda bulunup çalışacak ve sa'yiyle para kazanıp hazineye vergi verecek hem de kısalttığım müddete ait masrafı askerî bütçeden tenzil ederek hazineye menfaat temin edeceğim. Nasıl? Bana rey verir misiniz? dese: Ben de dâhil olduğum hâlde bütün rey sahiplerinin bu namzedi hemen kucaklayacaklarında kim şüphe eder.

Sen olmasan ey nihal-i ümit?

Burhanettin

Hamiş- seneler var ki, her gün yazmak istediğim hâlde bir türlü münasebet getiremediğim bir bahsi kârilerime bugün maa'l-itizar arz ediyorum. Meşum bir tesadüf eseri olarak daimî ve anûd bir sehv-i tertip mecmuadaki yazıları ipliği kopmuş tespih tanelerine çeviriyor. "O güzellik" yerine "öküzlük" gibi kârine-i mânia ile anlaşılan kısımları hoş görülse bile "şayan-ı gıpta" mahallinde "şayan-ı gayz", "bizatihi" yerine "bidayette" gibi manayı değiştiren galatlar çok tekerrür ediyor. Bunların artık bugün tashihine imkân yok. Ancak eğer yazılarımdan nâ-mülayim manalar anlaşılırsa bu münasebetsizliği sade hakirin bizâ'sızlığına değil biraz da "tashih", daha doğrusu "tertip" ameliyatına atfeylemek muhik ve âlicenâbâne olur. Fakat acaba bu yazılarım sağlam çıkacak mı?

B.

Türkiye Tayyareciliği Millî Mücadeleye Doğru (Mâ-ba'd ve Son)

3 Mayıs 39 M. Vecihi Faham

12 Haziran Cumartesi günü -müddet-i müsaferetimizin dördüncü günü- hazırlandık. Hayri, İhya, Eşref Beylerle dört arkadaş Emin Nihat Bey kardeşimizin evinde içtima etmek üzere geç vakit yola çıktık. Son trenle Kumkapı'ya ve doğru Emin Nihat Bey'in evine geldik. Arkadaşımız evinde bize intizâren hazırlıkla meşgul bulunuyordu. Fakat biraz sonra bu akşam gidemeyeceğimizi bildiren bir haber-i meşum, Muhsin ve Emin Nihat Beylerin iştirakiyle altı kişiye baliğ olan bu küçük kafilemizi bu gece de bulunduğumuz bu evde geçirmeye mecbur etmişti. Gece büyük bir sıkıntı halas-ı ümit ve halecânı içinde geçirerek sabahı yapmış idik. Gündüz vaktimizi sabırsızlıkla akşamı beklemekle geçirdikten sonra gece Kadıköy'ün son vapuruna yetişmek üzere küçük kafilemizle yola çıktık. Büyük ihtimam ve teyakkuz ile tenha yollardan geçerek köprüye geldik ve vapura atladık. Böylece seyahatini Kadıköy'üne ve orada hazır bulunan bir otomobil ile yedinci arkadaşımız olan tayyareci Rıfat Bey'in evine muvasalat edilmek suretiyle tehlikesizce geçirmiş idik. Burada küçük müfrezemizi bir tehlike ihtimali münbais olduğundan ikiye taksim etmek ihtiyacı zuhur etmiş ve bir kısmımız Üsküdar'da ve bizler de muhterem arkadaşımız Rıfat Bey'in hanesinde ihtifâ etmiştik.

Burada da bir gün ve iki gecemizi geçirdik. Her nedense İstanbul bize şimdi pek soğuk ve korkunç geliyor, herhâlde bu esaret muhitinden uzaklaşmaya biran evvel kaçmaya bütün gayretlerimizle çalışıyor idik.

15 sabahı saat dört oldu. Dört kişiden mürekkep küçük kafilemiz henüz yaşayan kamerin son ziyasının sönük şuââtı altında yola çıktık. İkişer, dörder yüz metre mesafe ile birbirini takip eden arkadaşlarımızdan biri köfteci, diğeri dilenci, üçüncüsü pejmürde bir amele, ben de hayatta zerre kadar bir rabıta-i maddiyesi bulunmayan bir serseri, bir mecnun olmuştum. Kadıköy'ünden Selimiye'ye kadar olan mesafeyi Karacaahmet mezarlıkları arasındaki gayr-i müsait yoldan katediyor, mütemadiyen birbirimizin harekâtını tetkik ediyor idik.

Geçtiğimiz yollarda tenha, gayr-i muntazam ayak patırtılarımızdan başka ufak bir gürültü bile işitilmiyordu. Yalnız Üsküdar'da

uyuyan muhitin derin sükûnetini fecirle beraber çıkan açgözlü satıcıların haykırışmaları ihlal ediyordu.

Hepimiz ayrı ayrı birer yoldan doğru Harem İskelesine inerek mukarrer mahalde buluştuk. Bütün arkadaşlar birbirimizde gördüğümüz bu garip hâllerimize bilhassa Pehlivan Mehmet'e çok benzettiğimiz Muhsin Bey'in iri vücuduna tam bir esir kıyafetine hele Rıfat Bey'in tebdil-i vaziyetine gülmekten kendimizi alamıyor ve mütemadiyen gelecek vapuru bekliyorduk. Anadolu'ya, memleketine sevk edilmek üzere bulunan üseramızın irkâbına mahsus vapur saat 9 olduğu hâlde el'ân gelmiyordu.

Selimiye Kışlası'ndan çıkarılan üsera kafilesi yavaş yavaş Harem İskelesi'ne doğru gelmeye başladı. Bu kafileyi teşkil eden miktar ale't-tahmin 500 nefer kadardı. Saat on oldu, henüz vapur görülmüyordu. Harem İskelesi ve civarı oldukça kalabalıklaşmaya başladı. Biz de bu garip eşkâl-i zahirilerimizle nazar-ı dikkati celp etmekten daha ziyade tehâşî ediyorduk.

İntizar uzadıkça muhtefî bulunduğumuz mahallerde duramaz bir hâle gelmiştik. Hüsn-i kuruntularımızla her geçen vapuru takip ediyor, Harem İskelesi sandallarına gelinceye kadar kat'î bir iman ile "işte bizim vapur, işte bizim vapur geliyor" cümlesi ağızlarımızdan dökülüyordu. O vapurlar da uzaklaşınca meyus ve müteessir yine ümit hülyaları veya muhtemel bir tehlikenin korkunç hatıralarıyla meşgul oluyorduk.

Saat on bir olmuştu. Salhane Burnu'ndan küçük bir istimbotun Harem'e doğru geldiği görüldü. Bütün arkadaşlar "işte, işte!" sedalarıyla küçük istimbotu gösterdiler. Şimdi "denizi görmeden paça sıvayanlar gibi" biz de istimbotun kabiliyet-i istiâbiyesini münakaşaya başlamış idik. İstimbot iskeleye yanaştı ve üserayı irkâba başladılar. Bizim de kıyafetçe üseradan hiçbir farkımız olmadığı için verilen parola üzerine üsera arasında vapura girdik.

Hayatını pek çok sevdiği mesleğine vakfeden bir vücut Tayyarecilik muharririmiz Vecihi Bey

Vapurumuz hamulesini alınca hareket etti. Biz de her şeyin bittiğini zannederek adeta seviniyorduk.

Vapurumuz çok kalabalıktı. Bilhassa sıcak çoktu. Bunlar yetmiyormuş gibi bulunduğum mahallin kazgan menfezi olması o da üzerine tüy dikmiş, adeta bunalacak dereceye gelmiştim. Bu mazîk mahalden çıkmayı düşünürken yolcular arasında söylenen bazı sözler nazar-ı dikkatimi celp ederek istikamet-i hareketimizi öğrenmek için biraz doğruldum.

Hakikaten yolcu üseranın söylediği gibi Mudanya'ya gidecek olan vapurumuz İstanbul'a doğru seyrediyordu.

Vapurumuzun muayenesinin usulden olduğunu bildiğim için bu sözü ilk defa işittiğim anda o kadar çok korktum ki! İşte şimdi kendi

O günkü hesapsız mahrumiyetler içinde yaşayan, fakat ölmeyen azmin bugün doğurduğu şerefli intibalarından: Ordumuzun mütefennin ve kahraman küçük bir grubu

elimizle yakayı ele vermeye gidiyorduk... Birkaç dakika sonra küçük gemimiz büyük bir İngiliz gemisine yanaştı. Birçok İngiliz memurlarıyla Fransız, İtalyan memurları vapurumuza atladılar. Muayenelerinde firari, esliha ve edevat-ı harbiye taharri ediyorlar ve bir Türk komiseri ile iki Türk polisi de bu taharri heyetine refakatte bulunuyorlardı.

Zaten perişan olan fikrim bu vaziyet karşısında bütün bütün dağılmış, mümkün olsa büzüldüğüm kömür yığınları içine girecek bir hâle gelmiş idim.

Yarım saat kadar devam eden bu tehlikeyi de büyük halecânlar içinde geçirdikten sonra artık küçük gemimiz verilen serbest işareti üzerine cenub-i garbî istikametinde seyre başlamıştı.

On dakika zarfında sefinemiz limandan oldukça uzaklaşmış Moda önünden geçiyordu. Artık tehlike kalmamıştı. Boğulmak derecelerine geldiğim bu mahalden çıkarak yukarı ve kaptan köprüsüne fırladım. Çok şükür dünyada iyi bir hava, görülecek güzel manzaralar daha varmış! Güzel Boğaziçi koyu yeşil rengiyle, Beşiktaş cesim ebniyeleriyle, sevimli İstanbul nuranî sütunlarıyla semaya kol uzatan, mukaddes muhitte lâyuad minareleriyle bizi teşyi ediyorlardı. Sağıma baktım güzel Kadıköy, bu manzara benim için hiç şüphesiz daha dil-nişîn, daha tahassüs-âver idi. Orada sevgili annem, kardeşim ve bütün mensup olduğum familya hele mini mini yeğenim kalbimde o kadar derin bir tahassüs vücuda getirmişti ki onlar bana ve koştuğum mukaddes arzuma muvaffakiyetler dua ederken gözleri yaşarıyordu. Ben de aynı teessür veya sevinçle kendilerine veda ediyor idim.

Bu hatıra ile mahzun gördüğüm sevimli İstanbul ve muhit az zaman içinde kâmilen koyu tozlara gömülmüş, gaip olmuş küçük sefinemiz Marmara'nın mavi suları üstünde kayarak Gemlik Limanı'na girmek için Karaburun'u dönmüş idi. Yarım saat kadar devam eden mütebaki seyrimizle Mudanya'ya vasıl olduk. Oh ne saadetti. Tek bir ecnebi bile yoktu. Ayrıca müsellah Türk kuvvâsı haşmet halatıyla nazarlarımızla ne sevimli beşaret haberleri veriyordu.

Bütün arkadaşlarla sarıştık. Benim felaket arkadaşım Eşref de artık hem yaradan hem de tehlikeden kurtulmuştu.

Hâlbuki İstanbul'da bir daha kendisinden haber alamadığımız ikinci felaket arkadaşımız Şakir Bey'in refikaları o mücâhede-i muhtereme hanımla da Mudanya İskelesi üzerinde tesadüfü cidden garip olmuştu ve beni pek çok sevindirmişti. Hayretler içinde kendisiyle ufak bir hasbihâlle öğrendik ki vakadan sonra akrabasından olan bir beyin muavenetiyle Mudanya'ya bizden bir gün evvel gelebilmiş bugünde tesadüf bizi şeref-yâb etmişti.

Hep birlikte trene binerek Bursa'ya hareket ettik. Artık bütün tehlikeler uçmuş, sevimli Anadolumuzun saf ve ateşli istiklal havasını teneffüse başlamıştık.

(Son)

Türkiye İdman Cemiyetleri İttifakı Mıntıka Teşkilatına Başlıyor

Türkiye İdman Cemiyetleri İttifakı Merkez-i Umumisi'nden:

İttifak Merkez-i Umumisi, nizamname-i esasisi dördüncü maddesinin ikinci fıkrası mucibince bilumum vilâyât idman cemiyetlerini kendi mıntıkaları dâhilinde idman teşkilatı yapmaya davet etmeye karar vermiştir. Bu davetname nizamnamelerine merbûten bilumum idman birliklerine gönderilmiştir. Binaenaleyh İstanbul Vilayeti Mıntıka Teşkilatı için dahi İstanbul Mıntıkası Kongresi'ni 1 Haziran 1339 Cuma günü Şehzadebaşı'nda Kumkapı Kulübü salonunda bade'z-zeval saat birde zîrde muharrer olduğu vecihle içtimaa davet eder: Cemiyetler Kanunu mucibince müesses olan ve nizamname-i esasisinde profesyonelliği, kumarı, işreti, siyasiyatla iştigali bir madde-i mahsusa ile men' eyleyen ve faal azâsının öşründen fazlasını hîn-i teşekkülünde diğer bir cemiyetten almış olmayan ve laakal yirmi beş faal azâya malik olan (Madde 3, Fıkra 2) ve İstanbul hududu dâhilinde bulunan mukayyet olsun olmasın bilumum idman cemiyetleri mezkûr kongreye ber-vech-i zîr murahhaslarını izam etmeleri tebellüğ olunur. Her cemiyet elliye kadar faal azâsı için bir, elliden yüze kadarı için iki, yüzden iki yüze kadarı için üç ve daha fazlası için dört murahhas izam edecektir. (Madde 41) Her cemiyet içtimaın bidayetinde kongre riyasetine kendi hakkında bilcümle vesaik ve malumatı yani bâlâdaki şeraiti haiz olduğunu mübin bir tezkire ile nizamname-i esasi, ruhsat ilmühaberi sureti, faal azâ cetveli, meclis-i idare azâsı esamî adresleri ve izam edilen murahhaslar cetvelini ikişer nüsha olarak göndermelidirler. (Faal azâ cetveli; isim, peder ismi, sanat ve adresi muhtevî olmalıdır.) (Madde 88)

Futbol Haberleri:

Fenerbahçe 5-İngilizler 0

M. S.

Spor Âlemi ve Türkiye İdman mecmuaları tarafından tertip olunan bayram turnuvalarına bayramın ikinci cuma günü Kadıköy'ünde İttihat Spor Çayırı'nda ibtidâr olundu. Çekilen kura mucibince ilk maç Fenerbahçe ile İngiliz Beriyye Takımı arasında icra edilecekti. Fenerbahçe bugün sahada tam takımla isbat-ı vücut etmişti. Geçen hafta maçı idare eden İngiliz, yine hakem olarak intihap edildi. İngilizler havanın sıcaklığından bahis ile oyunun otuz beşer dakika olarak oynanmasını istediklerinden Fenerbahçe bu teklifi kabul etti ve dördü yirmi geçe maça ibtidâr olundu. Kararsızlık içinde geçen ilk dakikalardan sonra Fenerbahçe hâkimiyeti alarak oyun açılmaya başladı. Fakat iyi birer oyuncu olan hasım merkez muhacim ve sağ içi fırsat buldukça Fener kalesini tehdit ediyorlarsa da kolay kolay aşılmayan Fener muavin ve müdafaa hattı bu hücumları suhuletle keserek topu uzaklara iade ediyordu. Bu aralık santra çizgisinden biraz ileride topu kapan Zeki Bey ani bir sıyrılma hareketiyle karşısındaki iki hasım oyuncuyu geçti ve süratle kaleye doğru ilerleyerek sıkı bir şut gönderdi. Ve top kalenin sağ köşesinden içeri girdi. Zeki Bey birkaç seneden beri bu şekilde bir sayı yapmadı. Ve bu gol fevkalade alkışlandı. Aradan pek kısa bir zaman geçti, hakemin İngilizler aleyhine vermiş olduğu bir ceza vuruşunu Zeki Bey yine güzel bir şutla uzaktan hasım kalesine gönderdi. Gol ikiye iblağ edildikten biraz sonra Alâeddin Bey de kendisine has çevikliğiyle üçüncü sayıyı yapmakta gecikmedi. İkinci nısf zaman başladığı vakit mağlup olacaklarını anlayan İngilizler fazla gol yememeğe var kuvvetleriyle uğraşıyorlardı... Bu mesaiye rağmen Ömer Bey tarafından dördüncü ve Alâeddin Bey tarafından beşinci goller de yapılarak müsabakada sıfıra karşı beş sayı ile Fenerbahçe ihraz-ı galibiyet eyledi.

Fener Takımı'nda mutat olan ahenk ve tesanüt yine kusursuz idi. Kâmil Bey hücumları tevkifte sahib-i meleke, Cafer Bey bugün yine uzun vuruşları ile temayüz ediyor. İsmet Bey daima muhacimleri muntazam paslarla besliyor ve icabında müdafaayı takviye ediyor. Kadri, Fahir Bey'in çevik harekâtlarıyla rakip muhacimlerini serbest bırakmıyor. Muhacim hattında Sabih Bey'in ortalayışları bermutat mükemmel, Alâeddin ve Zeki Beyler mütemadi ve güzel paslarla karşılarındaki oyuncuları fevkalade yoruyorlar. Ömer ve Bedri Beylerin hasım kalesine tehlikeli ve muvaffakiyetli inişleri var. Bugünkü İngiliz Takımı geçen hafta mağlup olan Topçular derecesinde olmamakla beraber yine kuvvetliydi. Bilhassa merkez muhacim, sağ ve sol içleri, muavinleri güzel oynuyorlardı.

Süleymaniye 0-Ermeniler 1

Aynı günde icrası mukarrer olan bu maça altıya on kala başlandı. Süleymaniye Takımı şu suretle teşekkül etmişti:

Mustafa,
Ahmet, Nuri,
Talat, Hüsnü, Selahattin,
Saim, Orhan, Rıza, Arif, Ekrem Beyler

Her iki takım gayet sert oynuyordu. Top mütemadiyen aşağı yukarı gidip geliyor, oyun ilk devrelerde mütemevviç olarak cereyan ediyordu. Süleymaniye'nin hasım kalesine pek muvaffakiyetli inişlerini tevkif için Ermeni Takımı'nın müdafileri fevkalade yoruluyorlar. Süleymaniye muhacimleri seri akınlarla beraber aralarında irtibatı muhafazaya çalışmış olsalardı gayretleri şüphesiz müsmir olacaktı. Bilhassa sağ açık ve sağ iç hasım kalesini iyiden iyiye sıkıştırıyorlardı. Fakat şutta pek itina edilmiyordu. Oyun bu suretle devam edip giderken kargaşalık arasında Ermeniler bir gol yapmaya muvaffak oldular. Süleymaniyeliler hücumlarına germî verdiler. Müdafaa hatları iyi iş görüyordu. Ahmet ve Osman Nuri Beyler uzun vuruşlarla topu kendi muhacimlerine gönderiyorlardı. Bir aralık Rıza ve Orhan Beylerin gayretiyle pek müsait bir vaziyette kale önüne getirilen top içeri atılamadı ve bu mükemmel fırsat da kaçtı. Bir tarafın gol yapamamak ve diğer tarafın gol yemek hususundaki endişeleriyle var kuvvetleriyle uğraşan tarafeyn oyuncularının yorgunlukları hissolunuyordu. Oyun büyük bir tefevvukla Süleymaniye'nin lehine olarak cereyan ettiği hâlde bir türlü gol yapılamaması oyuncuları heyecana getirmişti. Top Ermenilerin kalesinin bazen pek yakınından geçtiği hâlde gol yapılamıyordu. Bu aralık Ermeniler de Süleymaniye kalesine sıkı

birkaç akın yapmaya muvaffak oldularsa da neticelendiremediler. Maçın son dakikaları tamamıyla Ermenilerin kalesi önünde geçti. Neticede sıfıra karşı bir golle Ermeniler müsabakayı kazandılar. Süleymaniye'nin müdafileri vazifelerini hüsn-i ifa ettiler. Muavin hattı bazen müteredddit olmakla beraber güzel oynadı. Muhacimler sıkı idi; kale önün[d]e itidallerini muhafaza etmiş olsalardı şüphesiz Süleymaniye Takımı maçı kazanacaktı. Ermenilerin iki müdafii çok çalıştılar. Bilhassa sağ müdafi Rupen iyi oynuyordu. Muavinler takımda en fazla yorulanlar oldular. Muhacimlerine gelince büyük bir muvaffakiyet gösteremediler.

Mütekaitler Turnuvası

Altınordu 7-Süleymaniye 0

Spor muhitinin emektarlarından olup eski oyuncularda müteşekkil olan tekaütler takımlarının ilk müsabakası Altınordu ile Süleymaniye arasında icra kılındı. Takımlar şu suretle tertip edilmişti:

Altınordu
Mehmet Ali,
Rüştü, Fikri,

Beşiktaş Kulübü'nden atlayıcı, boksör İzzet Bey'in Anadolu'da millî kıyafetle elimize geçirdiğimiz hususî bir fotoğrafı

Hüseyin, Suphi, Abdullah,
Cemil, Celal, Hayrettin, Rıdvan, Mahmut Beyler

Süleymaniye ise:
Avni, Hayri,
Naşit, Hikmet, Mehmet,
Rıza, Nafiz, Tevfik, Şevki, Kemal Beyler

Her iki takımda da çoktan beri futbol oynamamış olanlar bulunduğu gibi bugünkü oyunlarına nazaran daha pek tekaüt sayılmayacak kimseler de görülüyordu. Heyet-i umumiyesi itibariyle Altınordu Takımı'nın Süleymaniye Takımı'ndan daha kuvvetli olduğu nazar-ı dikkati celp ediyordu. Altınordulular yavaş yavaş hâkimiyeti aldılar. Celal ve Cemil Beylerin mevcudiyetiyle Altınordu muhacimleri ileride tutunmaya muvaffak oluyorlardı. Bu iki oyuncuyu şimdiden tekaüt etmek doğru olamayacağını oyunları gösteriyordu.

Bilhassa Celal Bey günün kahramanı idi. Üst üste altı gol yapmaya muvaffak oldu. Cemil Bey de bir gol yaptı. Süleymaniye mütekaitleri de epeyce gayrete geldilerse de sayı yapamadılar. Neticede yedi golle Altınordulular müsabakayı kazandı. Başta Celal Bey olmak üzere Altınordu'dan Cemil ve Suphi Beyler güzel oynadılar. Süleymaniye'den Hikmet ve Avni Beylerin gayretleri meşhut oluyordu.

Fenerbahçe 0-Galatasaray 2

İstanbul'un en eski iki kulübü olup futbol sahasında birçok oyuncular yetiştirmiş olan Fenerbahçe ve Galatasaray Kulüplerinin mütekaitleri sahada karşılaştılar.

Takımlar şu suretle teşkil edilmişti:

Fenerbahçe:
Hulki,
Mehmet Reşat, Kadri,
Tevfik, Sabri, Kemal,
Hikmet, Fuat, Sait, Sami, Nasuhi Beyler

Galatasaray
Muhtar,
Adnan, Senai,
Sabit, Burhan, Mehmet,
Emin Bülent, Hayati, Sadi, Ziya, Sadun Beyler

Yek-nazarda nazar-ı dikkati celp eden fakat Fenerbahçe Takımı'nın -bir kişisi belki müstesna- tamamıyla mütekait addedilebileceği ve hâlbuki Galatasaray Takımı'nda son zamanlara kadar oynamış dinç oyuncuların ithal edilmiş olmasıdır. Tekaütlüğe kesb-i istihkak edebilmek

Anadolu'yu zapt etmeye gelen Yunanın büyük kumandanları sporcu zabitanımızın himayesinde [Cafer Tayyar Bey'le mübadele edilen Yunan'ın On Birinci
Fırka Kumandanı Claudius, Ankara'da Cebeci Hastanesi'nde
-Nişantaşı Kulübü'nün kıymetli hokeycilerinden- Doktor Yüzbaşı Muhtar Bey'in himayesinde tedavi edildiği sıralarda

Son güreş müsabakaları münasebetiyle
Haliç İdman Kulübü'nün yarım vasat sıkletinden
Cemal Bey

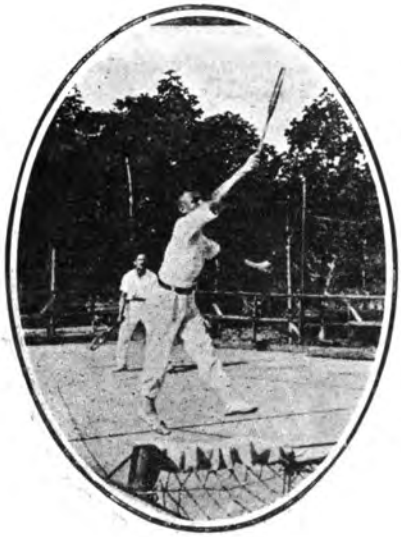

Tenis müsabakaları başlıyor
Fenerbahçe'den Tevfik Bey topu yüksekten karşılarken

Fenerbahçe-İngilizler maçında İsmet topu kurtarırken

Fenerbahçe-Galatasaray Tekaüt takımları

İngilizlere galip gelen Altınordu Birinci Takımı

Altınordu-İngiliz Bahriye Takımı

Altınordu-Süleymaniye Tekaüt takımları

Süleymaniye Birinci Futbol Takımı

Süleymaniye-Ermeni Muhtelit takımları

Galatasaray-Fenerbahçe Tekaüt takımları maçında

Fenerbahçe-İngiliz To
Alâeddin Bey iki hasım aras

Memleketimizde keşşaflık tevessü eder iken
Kadıköy keşşafları arasında

Galatasaray-Fenerbahçe
Sait, Ziya ve Hik

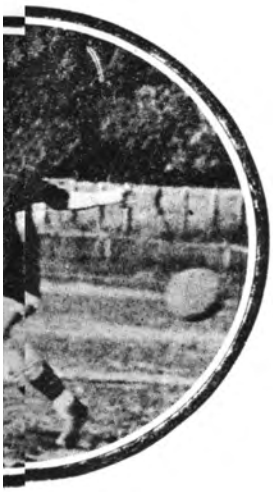

iliz Topçuları maçında
ı arasından topu kaçırırken

Süleymaniye-Altınordu Tekaüt takımları maçında
Ahmet Bey topa vururken

ɔahçe tekaütleri maçında
e Hikmet Beyler

Kadıköy-Şişli Keşşafları müsameresi
münasebetiyle
Şişli'nin iki küçük keşşafı

Turnuva maçlarında İngiliz Topçu Muhtelit Takımı'nı mağlup eden Fenerbahçeliler İskemlede, oturanlardan: Kulübün Reisi Posta ve Telgraf Müdür-i Umumisi Sabri Bey, bir tarafında Doktor Hamit Hüsnü diğer tarafta Nasuhi Beyler... Kenarda ayakta Galip Bey

Fenerbahçe-İngiliz Topçuları

Süleymaniye-Ermeniler maçında: Orhan Bey topu sürerken

Bayramın üçüncü günü Kadıköy Keşşafları'nın Tomruk Ağa suyuna yaptıkları son gezintileri esnasında

Altınordu-Süleymaniye Tekaüt takımları maçının halftimeında: Bî-hoş düşen ihtiyar oyuncular

Ermeni kalesi önünde Süleymaniye akıncıları

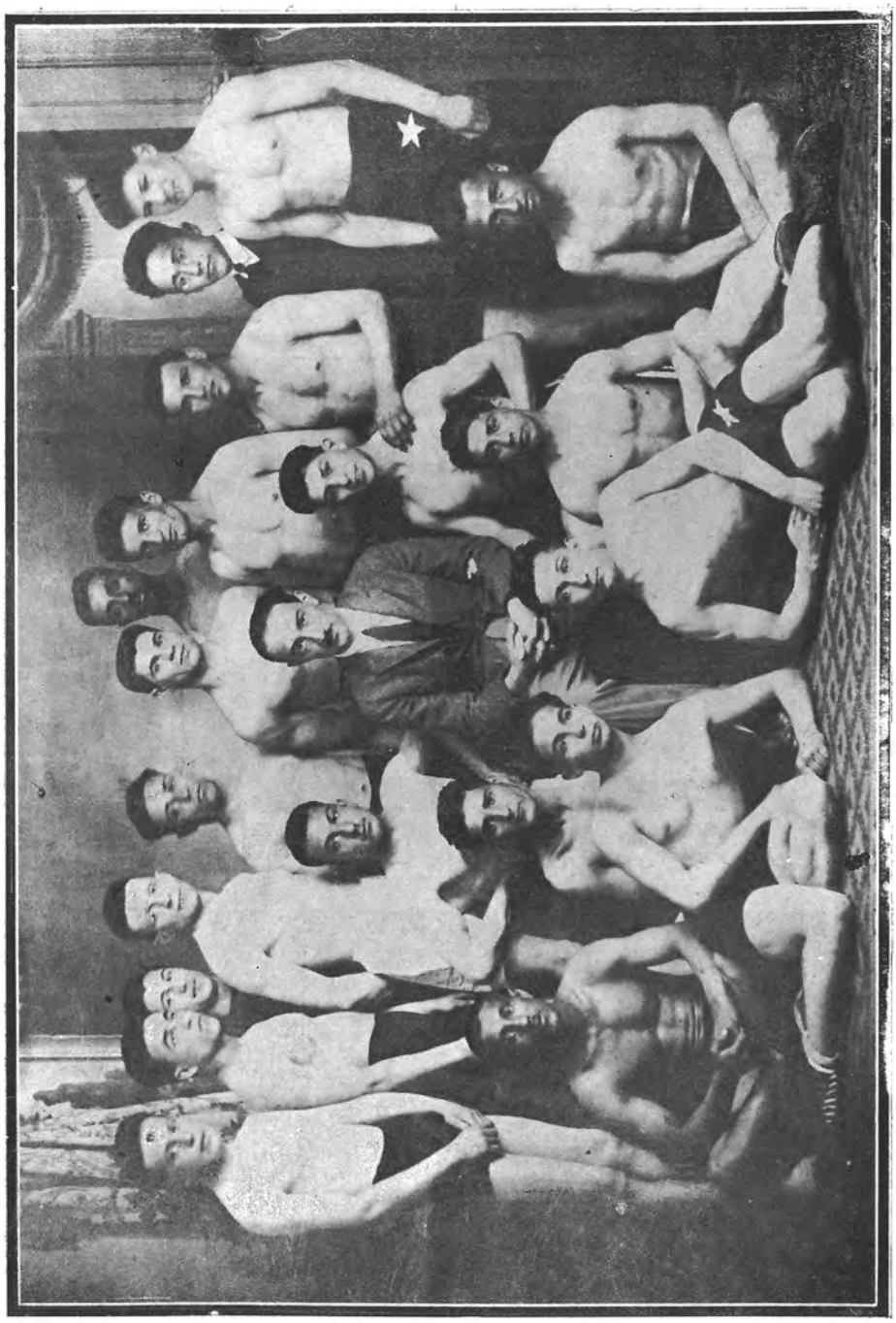

Spor Âlemi'nin icra ettireceği büyük boks şampiyonası münasebetiyle: Memleketimizdeki Türk-Hristiyan ve Ecnebi (Amatör-Profesyonel) boksörler

için yalnız futbol timlerinden hariç kalmak kafi olmayıp aynı zamanda eskiden büyük timlere dâhil olmuş bulunmak ve mühim maçlara iştirak etmiş olup zamanla topu terk etmiş olmak da lazımdır. Oyun başladıktan bir müddet sonra sekiz on seneden beri futbolu terk etmiş olup bu müddet zarfında ayağına top dokundurmamış olan tarafeyn oyuncularından bazılarında yorgunluk alâimi nümâyân olmaya başladı.

Her iki kale de tehlikeli anlar geçirdi. Neticede Fener müdafilerinin ileride oynamasından bilistifade Galatasaraylılar iki gol yapmaya muvaffak oldu. Fener Takımı mühim birkaç fırsat kaçırdı. Fenerbahçe'den Kadri, Tevfik, Sait, Sami Beylerin çok gayretleri görüldü. Takımın en ihtiyar oyuncusu olan Fuat Bey süratte bütün rakiplerine faik idi. Galatasaray Takımı'ndan Emin Bülent, Senai, Sadi ve Burhan Beyler güzel oynadılar.

Turnuva Maçlarının İkinci Günü:

Anadolu 0-İngiliz Beriyye Muhtelit Takımı 2

Bayramın dördüncü pazar günü Taksim Sahası'nda turnuva maçlarına devam edildi. İlk maç Anadolu ile İngiliz Beriyye Takımı arasında icra edildi. Anadolulular lig maçlarına çıktıklarından daha kuvvetli olarak sahada göründüler. Bilhassa aralarında Halil, Vasfi, Sedat, Necati, Nizami, Hamit Beyler gibi kıdemli arkadaşları da bulunuyordu.

İngilizler ise eski Yıldırım Takımı namı altında daha şiddetli gelmişlerdi.

Maç başladı. Evvela Anadolular hücuma başladılar ve İngiliz kalesi tehlikeler atlattı. Fakat bazı muhacimlerinin fazla acelesinden sayı yapamadılar. Buna mukabil İngilizler bir sayı yaptılar. Neticede yine ümit kesilmemiş ve müsabaka bütün kuvvetiyle devam edip gidiyordu.

İkincide İngilizler daha fazla gayret göstermeye başladılar ve yaptıkları ikinci sayı da turnuvanın galibini çıkarmaya sebep olmuştu. Bundan sonra yapılan gayretler neticeyi tahvil edemeden uzuyordu.

Hakem Ziya Bey'in bir buçuk saatlik geçen müddeti ilan eden düdüğü bugün fevkalade çalışan Anadolu gençlerini turnuvadan mağlup olarak ayırdı.

Galatasaray 4-Maccabi 0

Turnuva maçlarının ilk devresi bu maç ile nihayetlendi. Müsabaka başlamazdan evvel herkesteki kanaat bugün Maccabi'nin daha ilk andan fena bir mağlubiyete yuvarlanacağı idi. Fakat bu netice maçın nihayetine kadar bocalandı, yuvarlandı ve uzadı. Galatasaray Takımı:

Nüzhet,

Selahattin, Ali,

Hayri, Nihat, Edip,

Arif, İlhami, Firuz, Necip, Muslih Beylerden teşekkül etmişti.

Haçopulo'nun hakemliği ile başlayan bu müsabakanın başlangıcında Maccabililer birkaç tehlikeli akın yaptılarsa da sonraları hep müdafaaya çekilerek hasımlarının akınlarını etrafa dağıtmaya başladılar. Ve ilk devre, gol oldu olacak ile geçti... İkincide Galatasaray hücuma daha fazla ehemmiyet vermişti. Ve bunda haklıydı. Fakat şahsî hareketleri kendilerine galibiyeti pek kolay kazandıramıyordu. Pek fazla hırpalanmadan sonra maçın nihayetlerine doğru İlhami Bey birinci ve birbirini takiben ikinci, üçüncü sayılarını yaptı. Ve son dakikalarda bu mühim gollere sebep olan İlhami Bey'in sayısına Necip Bey de dördüncüyü ilave ederek maçı nihayetlendirdi.

Bugünkü müsabakada maçın sonlarına kadar faik bir vaziyette Galatasaray'ın sayı yapamamasındaki kabahati muavinlerinde görüyoruz. Çünkü Nihat Bey "kahraman, arslan, kır, vur" kelimelerini duyduğu zaman muhacimlerini unutuyor ve daima kendisi ilerlemek istiyor. Hâlbuki takımın bel kemiği olan orta muavin, vazifesini ihmal eder ise tabii muhacimler iş göremez. Hatta o gün Edip Bey de kale önünde şut mücadelesinde çabalıyordu. Ve bu maçta muavinlerden yalnız Hayri Bey vazifesini ifa etti.

Bayramdaki Diğer Futbol Müsabakaları

Galatasaray 2-İngiliz Bahriyelileri 1

Bayramın birinci günü Taksim Stadyumu'nda Hilal-i Ahmer menfaatine Galatasaray Birinci Takımı ile İngiliz Bahriyelileri karşılaştılar. Galatasaray, takımına bugün bir iki genç oyuncu daha ilave etmişti.

Takım:

Nüzhet,

Selahattin, Ali,

Hayri, Nihat, Edip,

Kemal, Nejat, Fazıl, Firuz, İlhami, Muslih Beyler.

İngilizler ise hasımları ile bir kuvvette addolunabilirdi.

Müsabaka başlandıktan birkaç dakika sonra İngilizlerin çektikleri kuvvetli bir şutu kale direğinin kurtarmasından sonra Galatasaray hücumcuları akınlarına başladılar ve bir iki muvaffakiyetsiz hücumları müteakip Firuz Bey kale direğini bile sıyırtan şutuyla ilk sayıyı yaptı.

Oyunda galibiyet, mağlubiyet pek kestirilemiyor fakat Galatasaraylılar pek faik bir vaziyette çarpışıyorlardı. Bu sırada Muslih Bey de ikinci sayıyı ilave eyledi. Birinci parti bu netice ile nihayetlenirken ikinci devrede Galatasaray'dan daha yeni sayılar bekleniyordu. Hâlbuki bu devrede İngilizler güzel oynamaya başladılar ve hatta penaltıdan bir sayı da yaparak son dakikalara kadar berabere kalmak için fazla gayret gösterdiler.

Bugünkü maçta Galatasaray'ın küçük oyuncuları fevkalade oynadı. Muhacemede Firuz, İlhami, Muslih Beyler gayet muvaffakiyetli vuruşlar yapıyorlardı. Muavin hattında Nihat Bey yine fedakârane çarpıştı. Müdafaada Selahattin Bey düşünceli vuruşlarıyla alkışlanıyor. Ali Bey ise hususî cakalarıyla beraber çok iyi topu karşılıyordu. Kaleci Nüzhet Bey bir iki tehlikeli hücumu durdurdu. Hayri Bey'in karşısında kuvvetli bir hasım olduğu hâlde iyi çarpıştı. Edip Bey her zamanki oyununu gösteremedi.

Muhacim hattında Fazıl ve Kemal Beyler pek muvaffak olamadılar.

Altınordu 2-İngiliz Bahriyelileri 1

Taksim Stadyumu'nda bayramın ikinci günü icra edilen bu maça tam saat dört buçukta bir İngiliz Bahriyelisinin hakemliğiyle başlandı. Altınordu şu surette sahaya çıkıyordu: Nedim, Refik, Tevfik, Rahmi, İbrahim, Fevzi; Emin, Faik, Sami, Mutena, Cemil Beyler.

Oyuna İngilizlerin hücumuyla başlandı fakat Refik Bey bütün hücumları durduruyordu. Altınordulular iyi paslarla ilerliyorsa da aralarındaki tesanüt pek büyük değildi. Bilhassa Sami Bey biraz yavaş oynuyor. Oyuna başladıktan yirmi dakika sonra, kale önünde bir karışıklıktan istifade eden İngiliz sağ iç muhacimi birinci sayıyı yapıyor.

Altınordulular daima hücum ediyorlar ve nihayet hücumlardan bir netice elde edilerek Sami Bey kuvvetli bir şutunu İngiliz kalecisinin elinden kaçırmasıyla top kaleye giriyor. Partinin sonuna doğru güzel bir hücumu İngilizlerin müdafii tutuyor. Fakat korner oluyor. Emin Bey'in şahane bir kornerinden Faik Bey de topu kafa ile İngilizlerin kalesine sokuyor.

İkinci halftime İngilizlerin mütemadi hücumları ile başlıyor. Ve Tevfik Bey'in bir hatası yüzünden hakem penaltı attırıyorsa da Nedim Bey çok güzel kurtarıyor. Tehlike daha bitmemiştir. Oyun sonuna kadar İngilizlerin hücumları Altınordu'nun müdafaasıyla geçti ise de hiçbir netice elde edilmeden bire karşı iki sayı ile Altınordu galip olarak ayrıldı.

Altınordu'dan kaleci Nedim Bey pek güzel oynamıştır. Refik Bey vazifesini unutarak bazı hücum dalgalarına karışıyor. Lakin müdafaanın ruhunu teşkil ediyor. Muhacim hattında Faik Bey güzel oynadı. Ve Emin Bey'le gayet iyi anlaştılar.

İngilizlerden sol müdafi, merkez muavin, sol açık, merkez ve sağ iç muhacimler gayet iyi oynamışlardır.

Fenerbahçe 1-İngiliz Nakliye Takımı 1

Bayramın dördüncü pazar günü Fenerbahçeliler pek eksik olarak İngiliz Nakliye Takımı ile çarpışmıştır.

Takım şöyle idi:

Şekip,

Cafer, Sabih,

Fahir, Kadri, Ragıp,

Bedri, Suat, Zeki, Alâeddin, Ömer

Birinci halftimeda iki taraf bir şey yapmaya muvaffak olamadı. İkinci halftimeın ortalarında Alâeddin Bey'in bir kornerini Zeki Bey sıkı bir şutla gole tahvil etti.

Alâeddin Bey'in sekiz İngiliz'e yaptığı birbiri üzerine çalım ahaliyi fevkalade güldürmüştü. Halftimeın sonlarına doğru İngilizler ofsayttan bir gol yaparak müsavi kaldılarsa da Fenerbahçe hasmını tekrar davet etmiştir.

Fransa Mektupları:

Son Fransa-İngiltere Futbol Müsabakası

Paris, 11 Mayıs 923 Hilmi Kâmil

Dün Paris'te icra edilen beynelmilel müsabakalardan Fransa-İngiltere maçı, Spor Âlemi'nin garp haberleri sütununda, neticesi üç beş satırla bildirilmekten çok daha ehemmiyetle telakki edilmeye layık bir hadisedir. Bu itibarla memleketimizin spor namına en çok sevdiği ve rağbet gösterdiği futbolun bu muhitlerdeki tezahüratını bildirmek zannederim faydasız olmaz.

Dünkü maça giden yirmi beş bin kişi muhakkak ki iki milletin spor sahasında ve futbol şubesinde yalnız derece-i muvaffakiyetlerini görmek ve bu vesile ile millî gururlarını tatayyüb için gitmedi. Fakat dünyanın en iyi futbolcularını teşkil eden İngiliz profesyonellerinin oyununda futbolun vasıl olduğu o yüksek derece-i tekâmülü takip etmek ihtiyacıyla -Pershing Stadyumu'na- akın etti. İngiliz profesyonelleri hakikaten eşsiz bir oyuna malik; yine aynı millet efradından mesela amatörlerle olan farkları her ikisinin de oyununu görünce pek bariz bir surette göze çarpıyor.

5 Mayıs 1921'de İngiliz Millî Takımı yalnız amatörlerden müteşekkil idi. Fransızlara bire karşı iki sayıyla mağlup oldular. Denilebilir ki her iki takım da millî seciyeleriyle mütemayiz olduğu hâlde maharet ve teknik nokta-i nazarından aralarında çok fark yoktu. Böyle aynı seviyede kuvvetli iki rakip takım ile boy ölçüşürken meçhul neticenin yavaş yavaş belirdiğini seyretmek daima zevkli, meraklı, heyecanlı bir şey olagelmiştir. Fakat dünkü maçta ne rakiplerin seviyesi ne de netice hakkında kimsenin şüphesi yoktu. Hatta o kadar ki Fransız Millî Takımı kaptanı, bugün kat'î bir muvaffakiyet beklemekten çok uzak bulunduğumuz hâlde bilakis dikkat etmeliyiz ki duçar olacağımız mağlubiyet bizi haddinden fazla müteessir etmesin. Üstatlarımızdan alacağımız dersle, günden güne terakki eden "tekniğimiz" daha kuvvetli, daha ciddî daha metin olacaktır." diyordu. Vakıa Fransızlar harpten beri futbolda -bütün spor şuabâtında olduğu gibi- büyük terakki göstermiş bulunuyorlar. Evvelki sene ilk defa olmak üzere İngiliz Amatör Takımı'nı mağlup ettikleri gibi bu sene de bizim Avrupa seyahatine çıkan takımımıza on sayı yapan Servette İsviçre Kulübü Takımı'ndan daha kuvvetli olan İsviçre millî "on bir" oyuncusuyla iki ikiye berabere kaldılar.

İşte yukarıda kaydettiğim gibi yirmi beş bin kişi, futbol stadı, profesyonellerin oyununu görmek için, yağmura rağmen, Pershing Stadyumu'nun yolunu tutmuştu. Bilmem ama böyle bir havada Kadıköy'üne velev en mühim bir maç için olsun beş yüz kişi kalkıp gider mi? Ve yine bilmem ama bu meraklılar, "itiş kakış!" seyircisi diye ahbap, evdâ, akraba tarafından akılsız görülmez mi?

Hâlbuki burada -unutmayalım ki geçen hafta İngiltere'de son bir maçı seyir için iki yüz bin kişi stadı istila etmiş ve beş yüz kişi yaralanmış- Fransa-İngiltere müsabakası seyircisi, tramvay, otomobil, otobüs, şimendifer vesait-i nakliyeden ne bulursa kendini dar atıyor ve şehre yarım saat mesafede Vincennes ormanındaki oyun yerini boyluyordu. Amerikalı General Pershing'in ordusuyla ayrılırken inşaat kıtaatına 48 saatte yaptırıp Fransa'ya yadigâr bıraktığı bu yer, bizim Kadıköy Çayırı'ndan belki daha az geniş fakat oyun yerinin etrafı betonarmeden on beş yirmi basamaklı tribünlerle muhat bir stattır. Ne olur biz de dost ecnebilerden vazgeçtik. Fakat kendi kendimizden böyle hayırlı bir yadigâra konsak!

Yirmi beş bin seyirciyle dolan tribünlerdeki insanlara bir göz atalım: Asker, mektepli, gençler, onlar sporun tabii müntesipleridir. Bizim spor âlemimizi ekseriya bu anasır teşkil eder. Burada, yağmur altında kalmaktan kaçınmayarak kocalarına refakat eden kadınlar, irili ufaklı çocuklarını sevk eden ananeler hülasa ihtiyar, kadın çoluk çocuk binlerce halk bilfiil sporcu veya meraklı sıfatıyla hepsi aynı alaka, aynı şetaretle ve az çok salahiyetle hakem, oyun, oyuncular hakkında fikr-i tenkit yürütmekte...

***

Oyuncular alkış arasında sahaya çıkıyor. Müzikadan iki milletin marşları dinlendikten ve tekrar bir alkış faslından sonra hakemin düdük işareti bekleniyor. Bu esnada çıt yok. Etrafta, tıpkı operada perde açılmazdan birkaç saniye evvelki sükût ve ruhlarda sanki bedîi bir zevk hazırlanmış tehalükü var... Her seviyeden bu sporcu halkı, zannedilir ki bu

dakikada hep aynı merak sarmıştır. Futbolun en mütekâmil şeklini, zarafetini üstatların gösterecekleri oyunda görmek. Burada oyunun baştanbaşa hikâyesini yapmak lüzumsuz. Yalnız İngiliz profesyonellerinin oyun tarzını kısaca tahlil ile futbol kavaidi nokta-i nazarından şayan-ı dikkat birkaç esaslı hat tespit edebiliyorum.

Bütün oyuncular futbol için -tabii müstesna istidatlarının müsaadesiyle- pekiyi hazırlanmışlar. Bu hususta nizamâtın istimaline ancak cevaz verdiği baş ve her iki ayağı kullanmada azamî muvaffakiyet göstererek topa iyice hâkim olmuşlar. Oyunlarında uzun senelerin melekesi, zekâ ve soğukkanlılık unsurlarının büyük rolü görülüyor. Ne oyuncu lüzumsuz bir harekette bulunuyor ne de top seyrinde, süratinde, istikametinde hâkiminin iradesi hâricine çıkıyor.

İngiliz "Pro"larının oyunlarındaki hususiyet hemen iki harekette temerküz ediyor: Kafa oyunlarındaki isabet, paslardaki insicam. Topun kafalarda öyle bir gezişi var ki sanki elden ele oynuyor gibi muntazam gidiyor, bazen kuvvetli bir kafa darbesiyle top havada on beş yirmi metrelik bir kavis çizip açıkların ayağını buluyor. Pasları baştan savmış olmak için vermiyorlar; hususiyle o kadar güzel yer tutuyorlar ki pas veren kadar alanda da muvaffakiyet, yer tutmasını bilmesi lazım. Fransızların olanca atılganlıklarına, çalışkanlıklarına rağmen top daima, bazen dakikalarca, İngilizlerin ayaklarından kaçmıyor. Meleke ve soğukkanlılık onlara pek emniyetli bir oyun temin etmiş! Bunun haricinde umumî şirazeyi alt üst etmeden arada gösteriş için çalıma da girişiyorlar;

ve gazetelerin bahsettiği kedi ile fare oyunu o vakit kendini gösteriyor. Fakat bu, hokkabazlığa varacak kadar çok devam etmiyor. Yine derhâl üsluplarına, usullerine dönüp, bir kişi hareket ediyormuş gibi devam ediyorlar.

Oyunlarında katiyen "markaj" yok. Belki biraz ihtiyaç görmeyecek kadar faik olduklarından fakat daha ziyade futbol kavaidini bizden başka türlü tefsir edişlerinden münbais bir keyfiyet olsa gerek. Zira hakem de bu hususta şiddetli davranıyor. Bir buçuk saat zarfında aşikâr bir surette görünen karşıdan iki çarpışmaya hakem faul çaldı. Esasen halk, bir fevka'l-hakem vaziyetinde ve bu hususta da hakemden daha şiddetli davranıyor. Her müsabakada olduğu gibi hakemin düdüğünden evvel halkın ıslık tufanı işitiliyor. Gariptir ki İngiltere'de hakemin kararına karşı halkın hiçbir müdahalesi vaki olmazmış, anlaşılan bu hâl iki garp milletinin seciye, mizaç farkından neşet ediyor. Ofsaytlara karşı da hiç müsamaha yok. Rakip muhacimlerin iki geri müdafiinin hizalarında bulunmalarını bile tecviz etmiyorlar. Hülasa bu vadide nizamâtın ruh ve manasını bu suretle tefsir edişiyledir ki futbol, "itiş, kakış!" mahiyetinde kalmaktan kurtuluyor. Dünkü Fransa-İngiltere müsabakasında gördüğümüz çevik fakat ince, mümtaz, kıymetli üslubunu buluyor. Bu hususta çok muvaffak olan İngiliz profesyonelleri de bire karşı dört sayı ile neticede galip gelmiş oluyorlar.

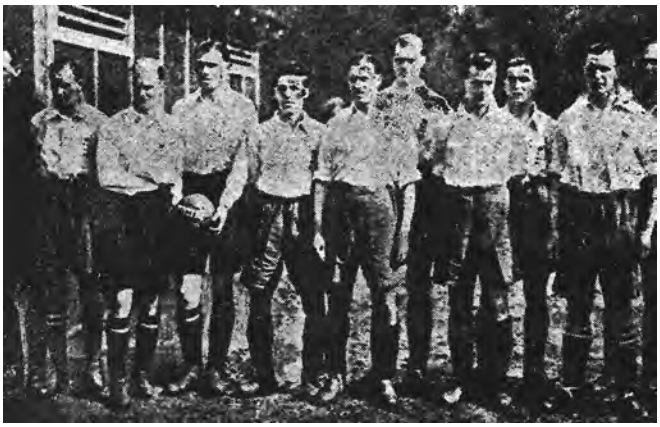

Fransa'yı bire karşı dört sayı ile mağlup eden İngiliz Profesyonel Futbol Takımı

Mısır'da Yalancı Bir Türk Boks Şampiyonu

Mısır'dan mecmuamıza gelen müteaddit mektuplarda İstanbul'dan resmî olarak bir Türk boks şampiyonunun gönderilip gönderilmediği soruluyor. Bu boks şampiyonunun Türklüğü lekeleyecek bir tarzda hasmının karşısında daha ilk rauntta nakavt ile mağlup edilmesi Mısırlıları bu yalancı şampiyonunun bizim taraftan resmen tekzip edilmesi için müracaatlara mecbur eylediği anlaşılıyor. Kontrat mucibince yüz Mısır lirasının dalaveresi için Türklüğü ortaya koyarak hareket edilmesi ve şu suretle milliyetimizi bizim haberdar olamayacağımız zannedilen bir yerde lekelendirilmesini hiçbir suretle affedemeyeceğiz. Herhâlde Federasyonumuzun bu fena vaziyeti düzeltmesi için resmen Mısır Boks Federasyonu'na tekzip göndermesi lazımdır.

Dört onsluk eldiven ve on beş raunt icra edilmek üzere vaat edilen bu maçtan evvel etrafa dağılan ilanlardan birinin resimleriyle tafsilatını aynen kârilerimize takdim ediyoruz. Resimlerin altına şöyle yazılmıştı.

Türkiye resmî nim vasat sıklet şampiyonu Orhan Bey Şimdiye kadar yüz müsabaka yaparak kırkını nakavt ile kazanmıştır.

Yeni misafirimiz İstanbul'un spor muhitinde şöhretiyle tanınmıştır. Atılgan, mahir, aynı zamanda son derece cesaretli olup birçok çetin boksörleri mağlup etmiştir. Maçtaki azim, dövüşündeki tarz-ı maharet ve yumruklarının şiddeti kendisini boks üstatları sırasına yükseltmektedir. Orhan Bey esasen fennî ve tehlikeli hasmını Haig Assadourian'ı mağlup edeceğine de hiç şüphesi yoktur.

Her zamanki parlak galibiyetleriyle hiç mağlup edilmeyen şöhreti vardır. Rekorunda

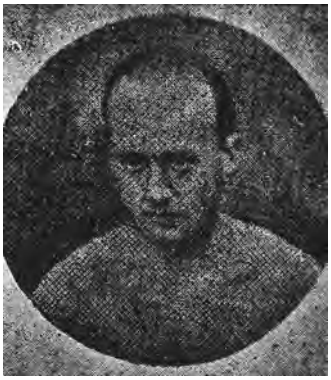

Haig Assadourian
Mısır Nim Vasat Sıklet Şampiyonu

Gaston, Potiez, Zamaris ve Martinikli Zenci Jack Müller'de karşı olan galibiyetlerini zikredelim; yirmi Mayıs'ta İskenderiye'de Amerikan Bahriye Şampiyonu Simon Chaffard'a/ Shefard'a karşı yaptığı son maçı ikinci rauntta nakavt ile neticelenmiştir. Mısır'da boksu parlak bir surette temsil etmektedir. Gayet kibar oyunu, fennî harekâtı, mukavemeti ve yumruğu bütün ahalinin teveccühünü kendine celp eylemiştir.

Yeni Boks Şampiyonluğu

Spor Âlemi mecmuası İstanbul'da amatör, profesyonel boks şampiyonluğunu yaptırtmaya karar vermiştir. Bu müsabakalara Hristiyanlar da dâhil olacak ve Türk tebaasını haiz olan her genç bu maçlara iştirak edebilecektir. Müsabakaların nihayetinde güreşçilerimize de aynı şerait altında bir şampiyona yapılacaktır.

Yakında duhul şeraiti mecmuamızda bildirilecektir.

Bayramdaki Boks Müsabakaları

Bayramın birinci günü Hilal-i Ahmer menfaatine Sporting Palas'ta icra edileceği ilan edilen boks müsabakalarında yalnız Nuri Beyle Evebetyan'ın maçı icra edilebilmiştir. Dört devrelik bu maçta Nuri Bey'in şiddetli hücumları karşısında Ermeni boksörünün müdafaadan başka çaresi kalmamıştır ve maçın nihayetinde Nuri Bey sayı hesabıyla galip addedilmiştir.

Turnuva Maçlarının Nihayetlerine Doğru

Cuma günü turnuva maçlarının nihayeti yaklaşıyor.

Acaba netice Galatasaray-Fenerbahçe maçı mı?

Birinci devre nihayetlendiği sırada sekiz takımdan dört galip ortada kalmıştır. Geçen pazar günü bu galipler arasında çekilen kurada Galatasaray ile Ermeniler, İngiliz Beriyye Muhtelit Takımı ile de Fenerbahçelilerin karşılaşması takarrür etmiştir.

Bu cuma günü Taksim Sahası'nda saat beşte bu demi finalden birincisi olan Fenerbahçe ile İngilizler karşılaşacaktır. Ermeni Muhtelit Takımı ile Galatasaray maçı da yine stadyumda pazar günü icra edilecektir.

Fenerlilerin Taksim Sahası'nda maç yapabilmesi için stadyum idaresinden tarziye verildiğinden bundan sonra Fenerlileri tekrar İstanbulumuzda alkışlamaya başlayacağız. Bu maçların galipleri şimdiden bir Fenerbahçe-Galatasaray maçını tebşir ediyor.

Bu cuma günü turnuva maçından evvel saat dörtte gazeteciler ve spor muhbirlerinden mürekkep bir muhtelit takım ile bir ecnebi tim karşılaşacaktır. Memleketimizde bu gibi oyunlara vesile olduğumuzdan müftehiriz. Geçenki tekaüt maçları ne kadar eğlenceli ve heyecanlı olduysa bu maçın daha ehemmiyetli olacağı bedihidir. Gazeteciler Takımı'nın şu suretle çıkacağını zannediyoruz.

Adil,
Nasuhi, Raşit,
Tahir, Senai, Burhan,
Selami, Ziya, Şeref, Sait, İhsan
Beylerdir.

Bu Haftaki Mektepliler Maçları

Bu hafta maçlar Kadıköy'ünde icra edilecektir.

2.45 Darüşşafaka-Fenerbahçe Üçüncü takımları
4 Galatasaray-İstanbul Sultanîsi
5 Eczacı Dişçi-Sanayi

Gelecek Haftaki Mektepliler Maçları

2.45 Vefa-Anadolu Üçüncü takımları
4 Beşiktaş-Ticaret
5 İstanbul Sultanîsi-Bahriye

Hilal Kulübü'nden

Mecmuanızın 33/95 numaralı nüshasının altıncı sahifesinde münderiç "Hilal Spor Kulübü'nün Bir Tekzibi" serlevhası tahtındaki fıkrada mucib-i tashih görülmekle ber-vech-i zîr tashih keyfiyet olunur:

Kulübümüz 13 Mayıs 339 tarihinde mecmuanıza irsal eylemiş olduğu tekzip-namede fıkra-i mebhûsada beyan eylediğiniz vecihle mezkûr müsabakaların icrasını düşündüğünden bahsetmemiş bilakis tertip edilmiş olduğunu beyan etmiş idi. Kulübümüz tarafından Altınordu, Galatasaray, Fenerbahçe Kulüplerine 6 Nisan 339 tarihinde irsal olunan tezkireler ve 17 Nisan 339 tarihinde keşide olunan kura ve kulübümüz reisinin mecmuanızın ve Türkiye İdman Mecmuası'nın sahib-i imtiyazları beylere bu hususu ihbar ve ilanât-ı lazımenin icrası hakkındaki ricası ve mumaileyhi tarafından da vaat olunan muavenet işbu müsabakaların kulübümüz tarafından düşünmek sahasından çıkarak tertip ve icra sahasına dâhil olduğuna en bariz bir delildir. Filhakika iddianız vecihle mecmuanız kimsenin programına tabi olmamış ve fakat aherleri tarafından tertip olunan bir müsabakayı program ve teferruat-ı sairesiyle beraber kendine mâl etmekten de çekinmemiştir. Bu tarz hareketin muvafık-ı hak ve nezaket olup olmadığını da sporcuların takdirine terk eyleriz.

2 Mayıs 339 tarihli tekzip-namemizle işbu tashih-namemizin mecmuanızın ilk çıkacak nüshasına derç edilmesini tekrar talep eder ve kanunen ifasına mecbur olduğunuz muamelenin icrasında daha ziyade gecikmeyeceğinizi ümit eyleriz."

Spor Âlemi- Bize reklam için söylenilen sözleri hatırlamıyoruz. Herkes fikrini icra edebilir. Bizden evvel teşebbüs vaki olmuş ise yapılması lazımdır.

Türk Sporculuğu İçin Şerefli Haberler

Lozan 21 [Anadolu Ajansı] Cenevre'de içtima eden Beynelmilel Futbol Spor Kongresi, Türk Spor Federasyonu'nun da bu beynelmilel teşkilata iştirakini müttefikan kabul etmiştir.

Gürbüzler 1-Altın Tuğ 0

Bayramın ikinci günü Taksim'de icra edilen bu iki kulüp arasındaki futbol maçında sıfıra karşı bir sayı ile Gürbüzler Takımı galip gelmiştir.

Cross Country

Fenerbahçe Kulübü'nden Tıbbiyeli Nurettin Bey, Boğaz Koşuları serisinin ikincisi olan İstinye-Fâtih'i cumartesi günü yapmıştır. Şimdi kendisi Büyük Boğaz Koşusu'na (Kavak-İstanbul) hazırlanmaktadır.

Birinci koşu olan Bebek-Fâtih'i evvelce seksen dakikada katetmişti.

Koşucu Nurettin Bey

Cumartesi günü 17.15'te İstinye koyunun Emirgan cihetinden hareketle 5.37'de Bebek'e ve o sırada hareket eden 23 numaralı tramvay arabasıyla Ortaköy'e kadar hemen hemen beraber 18.02'de gelmişlerse de Ortaköy-Beşiktaş yolunda araba ilerlemiştir. Mamafih köprüde karşılaştıklarına nazaran o kadar arası yok demektir.

18.14'te Beşiktaş'a, 18.31'de Köprüye ve 18.45'te Saraçhane başına gelmiştir.

Kendisi diyor ki:

- İlk koşuya başladığım zaman Balta Limanı'na kadar çok sıkıntı çektim. Bir taraftan yalıların önündeki kaldırımın adem-i intizamı diğer taraftan adeta imtihanda imişim gibi heyecan içinde koşuyu bitirmemekten korkuyordum. Bine kadar kendimi koşuya alıştırmakla uğraştım. Arnavutköy yolunda tamamıyla açıldım. Ortaköy'e kadar tramvay ile oyalanarak geldim. Beşiktaş'ta bekleyecek olan bir arkadaşımı görememek adeta koşuma tesir etti.

Beşiktaş'tan sonra kendimi yavaş yavaş sıkmaya başladım. Köprüyü çok iyi geçtim. Alemdar ve Divanyolu beni çok yordu. Türbeye kadar çapraz çıktım fakat Bayezid'den inerken yeni koşuya başlamış gibi hiçbir şeyim yoktu.

Patenli Hokey Maçları:

Galatasaray 9-İngiliz Tayyarecileri 4

Bayramın birinci günü akşamı saat yedi buçukta Taksim'de Sporting Palas'ta Hilal-i Ahmer menfaatine İngiliz Tayyareci Takımı ile Galatasaraylılar çarpıştı.

Galatasaray bugün Edip, Hayati, Orhan, Nusret, İsmet Beylerden teşekkül etmişti. İngilizler ise yine malum takımdı.

Düdük ile beraber asfalt üzerinde birkaç paten takırtısını müteakip Galatasaray Takımı'nda geçenki mağlubiyetinden sonra mühim bir fark görülüyordu. İhtimal o lüzumsuz mağlubiyet kendilerini egzersiz yaptırmaya mecbur etmişti. Bilhassa müsabakanın sonlarına doğru iki hafta evvel birbirini beslemeyen muhacimler daima pas ile akın ediyorlardı.

İlk partiyi üçe karşı beş sayı ile galip mevkiinde nihayetlendiren Galatasaray ikinciyi de dörde karşı dokuz sayı ile yine kendi lehinde neticelendirdi.

Senaverimiz Hamdi Bey'e Cevap

Türk İdman Mecmuası'nın son numarasında "Senaveriniz Hamdi" imzasıyla bendenizi pek sena eden satırları okudum. İhtimal Hamdi Bey bu satırları muvaffakiyetsiz hakemliğinin acısıyla yazmıştır. Fakat tuhaf bir şey var ise o da pekiyi tanımış olduğu yazı bir başka arkadaşımın ve hatta bütün münakaşaları duymuş ve futbolu bihakkın bilen bir idmancı tarafından yazılmıştır. Şahsıma karşı pek eskiden beri beslediği dostluğu pek nezakete yakışmayacak bir tarzda izharından dolayı teşekkür ederim.

Sait Tevfik

Keşşaf

Dördüncü sayısı birçok resimler ile cumartesi akşamı intişar ediyor. Bu sayısında Almanya'daki keşşaflık hayatına ait gayet meraklı bir Avrupa mektubu vardır. Fiyatı beş kuruştur.

Birinci Sınıf Dava Vekili Raşit

Mesadet Hanı'ndan Sirkeci'de Sansaryan Hanı'nın birinci katına naklettiğini ve kemakân deâvî-i hukukiye, ticariye, şer'iye, cezaiye ile iştigal ve mesâil-i kanuniye ve idariyeyi ikmal, levayih ve müsted'âyat izbar, tercümeler ihzar ve istişare icra edildiğini arz ile mübâhîdir.

Federasyonumuzun Müsameresi

Federasyonumuz tarafından 27 Mayıs Pazar günü Taksim'de icra edilecek büyük müsameresi 10 Haziran'a teehhür edilmiş ve bu pazar günü yine turnuvanın son demi final maçı yapılacaktır.

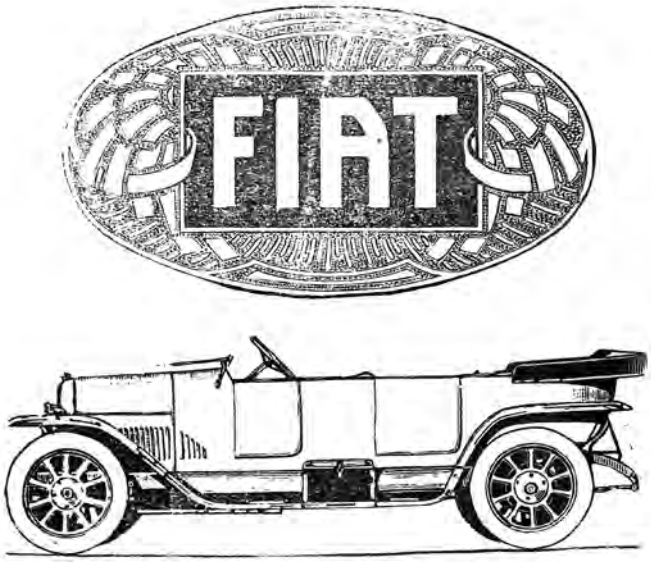

Mukayesesiz 501 FIAT Modeli

Dünyanın en müthiş rekabetlerinde daima muvaffakiyet temin ediyor

---

Sınıf 1.750 santimetreküp
12 Şubat 1923'te Helsingfors (Finlandiya)'da buz üzerinde sürat yarışında birinci

sınıf 1.750 santimetreküp
12 Şubat 1923'te Helsingfors (Finlandiya)'da şedit sürat yarışında birinci

sınıf 2.000 santimetreküp
18 Şubat 1923'te Christiania'da buz üzerindeki yarışta birinci

sınıf 2.000 santimetreküp
25 Şubat 1923'te Stockholm'de şedit sürat müsabakasında birinci

1.500 santimetreküp
14-17 Mart 1923'te Christchurch (Yeni Zelanda)'da sarfiyat müsabakasında birinci

sınıf 1.500 santimetreküp
18 Mart 1923'te Cenevre (İsviçre)'de şedit sürat yarışında birinci

Sınıf 1500 santimetre küp
18 Mart 1923'de Hälsingland (İsveç)'de şedit sürat yarışında birinci

Sene 4

SPOR ÂLEMi

Numara 35

Turnuvanın demi finalinde de galip gelen Fenerbahçeliler, İngilizlerin en mühim kalecisine dört sayı yaptıktan sonraki mütemadi akınları esnasında... Ömer Bey İngiliz kalecisine hücum ederken (Köşedeki resim) Matbuat Takımı'nın son müsabakasında: Aydınoğlu Raşit Bey topu iade ederken

Matbuat Takımı'nın Müsabakası

Memleketimizde yeni yeni spor müsabakaları tertip eden mecmuamız hiç şüphe yok ki birçok meraklılara geçen cuma günü eğlenceli bir gün geçirtmiştir.

Saat dördü yirmi geçe yeni formalarıyla sahaya çıkan bu ihtiyar spor münekkitleri pek çok alkışlandılar.

Takımları: Foto Namık
Raşit, Nasuhi,
Sait Tevfik, Senai, Burhan

Sadun, Fazıl, Şerafettin, Tahir, Mehmet Beylerden teşekkül etmiş, İngilizler ise mutavassıt takımlardan Cambrian Torpidosu'ndan getirilmişti.

Maçtan evvel İngilizlere hasımları tarafından çarpma ve çarpılma olur ise müteessir olmamaları için izahatta bulunuldu.

Fakat müsabakada bu gibi lüzumsuz harekâtlara lüzum kalmamıştı. Çünkü yirmi dakikada herkesi yazılarıyla tenkit eden bu münekkitlerde takat tükenmişti.

Müdafi Raşit Bey'in eski oyunlarıyla bazı kurtarışları, Çelebizade Sait Bey'in ıskaları, Burhan Bey'in ileri geri hareketleri ve Şerafettin Bey'in oyun yapmak üzere iken kaptırmaları harice pekiyi tesir ederek alkışlattırıyordu. Yalnız arada iri vücudu ile yarma hareketi yapan Senai Bey, pek sağlam görmeyen Fazıl Bey'in çarpışmaları görülüyordu. Her dakikası daha meraklı olan bu müsabakada İngilizler de fazla muvaffakiyet gösterememişlerdir. Ve neticede bire karşı dört sayı ile galip gelmişlerdir.

Sanayi-Eczacı Dişçi

Geçen perşembe günü Mektepliler maçında Sanayi ile Eczacı Dişçi'nin müsabakası icra edilecek iken Eczacı Takımı gelmediğinden Sanayililer seremoni ile galip gelerek beyaz küme şampiyonluğunu almışlardır. Kendilerini tebrik ederiz.

Turnuva Maçlarının Demi Finali Bu Hafta Nihayetleniyor

Turnuva maçlarının *demi* finalinin sonuncusu olan Ermeniler ile Galatasaray'ın müsabakası bu cuma günü Taksim Stadyumu'nda icra edilecektir. Galatasaray'ın bu müsabakaya sağlam çıkmalarını ve aynı zamanda iyi oynamalarını tavsiye ederiz. Çünkü Ermeniler sıkı bir hasımdır ve bu hasma karşı bilhassa muavin hattının pas hususunda mutaassıp davranmamaları lazımdır. Bu müsabakanın neticesi bize şimdiden Galatasaray-Fenerbahçe maçı kokusu getiriyor. Bakalım netice nasıl tecelli edecek herhâlde bu cuma günkü müsabaka yine birçok korkunç dakikalar geçirtecektir.

Aynı günde saat üç buçukta Fenerbahçe İkinci Takımı ile Makriköylüler karşılaşacaktır.

Tekaüt Turnuvası'nın Finali

Büyük turnuvanın son finali günü saat dörtte Tekaüt Turnuvası'nın galipleri olan Altınordu-Galatasaray takımları da stadyumda karşılaşacaklar ve müsabakanın galibi Tekaüt Kupası'nı kazanacaktır.

Galatasaray Kulübü'nün Atletik Bayramı

Galatasaray Kulübü geçen cuma günü Kadıköy İttihat Kulübü'nde bir atletik bayramı yapmıştır. Bu bayramdaki müsabakalara diğer kulüplerin de iştiraki arzu edilmiş ise de vaktin azlığından arkadaşları gelememişler ve müsabakalar yalnız Galatasaray azâsı arasında yapılmıştır. Davetiyeler çarşamba günü akşamından birkaç hafta evvel yani Galatasaray gençleri çalışmaya başladığı tarihten gönderilse idi herhâlde kulüplerden birçokları icabet eder ve daha iyi bir gün geçebilirdi. Çünkü hazırlanmış bir grup ile malumatı olmayan takımların birdenbire getireceği azâlarla çarpışması herhâlde pek neticesiz olurdu.

Galatasaray gençlerinin yarışlarda elde ettiği neticeler:

50 metre	Rauf Bey	6 saniye	Birinci
50 metre	Firuz Bey	1/5, 6 saniye	İkinci
100 metre	Rauf Bey	2/5, 11 saniye	Birinci
100 metre	Vildan Bey		İkinci
Uzun Atlama	Vildan Bey	6.15 metre	Birinci
Yüksek Atlama	Nihat Bey	1.58 metre	Birinci
Gülle Atmak	Unvan Bey	9.65 metre	Birinci
Kurs Atmak	Unvan Bey		Birinci
800 metre	Firuz Bey	1/5, 2.28 dakika	Birinci
1.500 metre	Ömer Besim Bey	4.42 dakika	Birinci
Cirit Atmak	Mazhar Bey	36.15 metre	Birinci
(100x4) Bayrak Yarışı 1/5, 50. (Vildan, Besim, Hayri, Unvan Beyler Takımı)			Birinci

İtalyan Keşşaflarının Müsameresi

Geçen cumartesi günü akşamı Taksim'deki Sporting Palas'ta İtalyan Keşşafları bir müsamere tertip etmişlerdir.

Fevkalade tezyin edilen binanın dâhili yüzlerce temaşa-ger ile dolmuştu. Müsamerenin programında boks, patenli koşu, keşşaflar arasında atlama ve piramitler yapıldığı gibi son olarak Ermeniler ile İtalyan Keşşaf Takımı arasında da bir de patenli hokey maçı icra edilmiş ve neticede İtalyanlar galip gelmişlerdir.

31 Mayıs 339	Nüshası 5 kuruştur	Numara 35	Yeni Sene Dördüncü sene - Numara 97

SPOR ÂLEMi

Her hafta perşembe günleri neşir olunur. Spora ait mecmuadır.

Bend-i Mahsus:

Cenevre Kararı-Geçkinler Müsabakası

21 Mayıs'ta Cenevre'de içtima eden Beynelmilel Futbol Federasyonu, Türkiye İdman Cemiyetleri İttifakı'nın Beynelmilel Futbol Federasyonu'na kabulüne müttefikan karar verdi. Geçen sene ittifakça vaki olan talep üzerine bu federasyonun bürosu ittifakımızın muvakkaten kabulüne karar vermiş ve kat'î muamele-i kaydiye ber-mucib-i nizam kongre kararına talik olunmuş idi. İşte 21 Mayıs'ta kongre murahhasımız Ahmet İhsan Bey huzuruyla bu kararı müttefikan verdi. Derece-i ehemmiyeti zamanla daha ziyade anlaşılacak mühim bir muvaffakiyet olan bu hadise üzerine birkaç satır yazmadan geçemedik. Bâ'demâ Türkiye'den Avrupa'ya gidecek bütün futbol takımları amatörlüklerini ittifaka tasdike mecbur oldukları gibi Olimpiyat müsabakalarına iştirak için de behemehâl ittifakımızın delaletine müracaat mecburiyeti vardır. İlk merhale-i teşekkülünde parasızlıktan yurtsuzluğa kadar her türlü ihtiyaç içinde kıvranır ve yapılacak işlerin çokluğuna karşı sırıtan vesâitsizlik huzurunda itidalini gaip eylememeye çalışırken ittifakın ve bilhassa Futbol Federasyonumuzun mütevazıâne bir surette becerdiği bu işi bir spor gazetecisi sıfatıyla değil Türklerin Avrupa manzume-i milelinde kürsü sahibi olmaya başladıklarını görerek sevinen bir Türk oğlu hissiyle takdir, tebcil ederiz.

***

Kimi güldü, kimi, alay etti, bazısı "nasıl tenkit etmek kolay mı imiş" dedi. Fakat kırkına yaklaşmıştan ellisini geçmişe kadar her biri bir futbol tarih-i zî-hayatı olan bu geçkin oyuncuların son haftalardaki müsabakaları pek az temaşa-geri mütehassis eyledi. Her biri eleğini çoktan asmış bu sabık futbolcuların oyunda gösterdikleri beceriksizlikler şüphe yok ki zahiren gülünç idi. Onların hiçbiri birinci, ikinci, üçüncü ilh. sınıf bir futbolcu olduğunu iddia ederek ortaya çıkmış değil idiler. İçlerinde zamanın güzideleri olanlar eksik değilken, bugün bazılarınca maalesef bir orta oyunu seyircisi gözüyle seyredilmelerine hiç mana yoktu. Esasen bu müsabakalar, dünyanın her tarafında yapılır; büyük rağbetlere ve takdirlere mazhar olur. Çünkü yaşlıların bu gecikmiş gayretleri, yetişecek gençlere birer tâziyâne-i teşvik olur; yetişmiş oyunculara da yıldızlarının her zaman aynı pertevi muhafaza edemeyeceğini göstererek insilâb-ı gururlarına bâis olur. Bu oyunları işte bu noktadandır ki; takdir ettik fakat hiç de gülünç bulmadık...

Spor Âlemi

Bu Haftaki Mektepliler Maçları

Bu haftaki maçlar Kadıköy'ünde yapılacağından oyuncuların vakt-i muayyende bulunmaları lazımdır.

2.45 Vefa-Anadolu Üçüncü takımları
4 Beşiktaş-Ticaret
5 İstanbul Sultanîsi-Bahriye

Gelecek Haftaki Mektepliler Maçları

3 Sanayi-i Nefise-Darüşşafaka
4.15 Galatasaray-Baytar
5.30 Tıbbiye-Beşiktaş Sultanîsi

Bekir'imizden Yeni Haberler

Almanların bayramına müsadif son aylarda Şimalî Almanya'da maç yapmak üzere Phönix Takımı kahraman Bekir'imiz ile beraber bir seyahat yapmışlardır. Bu seyahat esnasında ilk maç Hannover şehrinin şampiyonu Arminia Kulübü [*] ile yapılmış ve bire karşı dört sayı ile Bekir'in kulübü galip gelmiştir. Bütün Alman spor gazeteleri Bekir'in harikalarından bahsediyorlar.

[1] Arminia Kulübü son Almanya seyahatinde Galatasaray'a üçe karşı beş ile galip gelmiştir.

Almanya Mektupları:

Sabri Mahir'in Son Maçları

Berlin 15.5.923 Sun'î Hulusi

(1) Cologne'de

Mayıs iptidasında Cologne Spor Palas'ında Sabri Mahir, Bavyera ağır sıklet şampiyonu Podzuhn'u sekiz defa *knockdown* ettikten sonra beşinci devrede nakavt etmiştir. Sabri Mahir, sağ kolu maçtan evvel sakatlanmış olduğundan musâraayı yalnız sol ile idare etmiştir.

Gazeteler ne diyor?

Alman Boks Federasyonu'nun naşir-i efkârı Box Sport'un 4.5.923 tarihli nüshasında: "Son numarayı Hugo Podzuhn-Munich (82.5) ve Sabri Mahir-Türkiye (75.5) musâraası teş-

Boksör Sabri Mahir Bey

kil ediyordu. Sakat olan sağ kolunun fena hâlde acımasına binaen, Türk'ün galibiyetinden hasmının bütün gayretlerine, bir an şüphe edilmedi. Üçüncü ve dördüncü devrelerde Podzuhn'u yedi defa yere gönderen Türk her nokta-i nazardan galipti. Nihayet beşinci devrede gayrikabil-i içtinap zaman geldi. Biri çenesine diğeri de midesine isabet eden iki yumruk Bavyeralıyı birkaç zaman için rüyalar diyarına yolladı."

Berlin'de münteşir *Deutsche Allgemeine Zeitung*'un 3.5.923 tarihli nüshasında da: "Korkunç Türk[1] uzun bir gaybubeti müteakip Almanya'da yine ringe çıktı. Cologne Spor Palas'ındaki hasmı, kendisinden pek ziyade ağır Bavyera ağır sıklet şampiyonu birçok defalar knockdown olduktan sonra beşinci devrede nakavt olmuştur."

[1] Sabri Mahir'e Alman spor âleminde verilen isimdir.

(2) Viyana'da

4.5.923 tarihinde Viyana'da Sabri Mahir Belçikalı Dupont ile karşılaşmış fakat Belçikalının daha başlangıçta nakavt olmasından musâraa gayet kısa sürmüştür. Dövüş ve Sabri Mahir'imiz hakkında Viyana'da [ne] düşünüldüğünü anlamak için aşağıdaki gazete bentlerini okumak kifayet eder.

3.5.923 tarihli *Neues Wiener Tagblatt*'dan:

"Tabi akşamın en büyük numarasını Türk üstadı Sabri Mahir teşkil ediyor. Paris, Londra, Berlin gibi büyük merkezlerde tekniğin inceliği sayesinde umumun teveccühünü kazanan Mahir, Viyana'da geçen sene kendisini ilk defa tanıttığından beri tes'id edilmiş ve en yüksek şampiyonlarla müsavi tutulmuştur. O vakitler burada kendisine hakiki hasım bulunamıyor ve Viyanalılar ise usullerini taklit ile ona yaklaşmaya gayret ediyorlardı. Bugün, dövüş için karşısında bulunan Belçikalı Dupont ise memleketinin bütün amatör sınıflarında muvaffak olmuş profesyonellikte de İsviçre ağır sıklet şampiyonu Bowers ile on beş devre dövüşmüştür. Bununla beraber Sabri Mahir için yine kavi bir hasım olacağından şüphedeyiz."

4.5.923 tarihli *Neue Freie Presse*'den:

"Son musâraa Dupont-Belçika (84.5) ve Sabri Mahir-Türkiye (75.5) arasında idi. Birkaç sağ sola gidişten sonra Dupont hiç beklemediği bir anda Sabri Mahir'in sol kroşesini yüzünde buldu. Türkün seri bir ayak değiştirmesini müteakip vurduğu bu yumruk maalesef hasmının yüzüne değil fakat müthiş bir kuvvetle gırtlak damarlarına geldi. Ve Dupont hemen bir daha kalkmamak üzere yerde uzun müddet bî-hayat kaldı."

İstanbul'da Adil-Serge Müsabakası Münasebetiyle

Berlin'de İstanbul sporuyla bilhassa boks âlemi ile alakadar yüzlerce genç vardır ki her hafta gelen *Spor Âlemi* numaralarını kapışırlar. Ondaki vekâyii ehemmiyetle telakki eder, hakkında beyan-ı fikir ve münakaşalar ederler. Bunların ekserisi kendilerinden istikbalde büyük muvaffakiyet beklenen gençlerdir ki boş vakitlerinde boksa çalışırlar. Öteden

beri bu vatandaşlar fikirlerinin daima İstanbul'da neşrini arzu ettiklerinden ben de bugün aşağıki satırları yazmakla ilk defa olarak Berlin Türk gençliğinin tercüman-ı hissiyatı oluyorum.

2 Mayıs'ta münteşir 93 numaralı *Spor Âlemi*'nde A. Fikret Bey'e ait haftalık boks tenkidinin oradaki yegâne ehemmiyeti haiz Adil-Serge müsabakasını musavver bendindeki "... Adil bu maçı, geç haber aldığından dolayı ancak bir haftalık (o da natamam) bir idmanla yaptı, Serge ise..." fıkrası nazar-ı dikkati celp ediyor ve bu meseleyi bu kadar tabii kaydeden muharririn Adil Bey'i eksik idmanla ringe çıkmasından dolayı şiddetle muaheze etmemesi milliyet nokta-i nazarından şayan-ı tenkittir.

Alelumum iyi boksörleri aşerat hanesini geçemeyen memleketlerde menajerler, matbuat onları göz bebeği gibi muhafaza ederler. Hatta millî izzet-i nefsi tatmin için onlara para ile mağlup olacak insanlar bulurlar. Onları natamam idmanla ringe çıkarmak değil, mağlubiyetleri az çok kabil-i münakaşa olanlarla bile karşılaştırmazlar. O boksörler millî kabiliyet-i vücudiyenin birer mümessilidirler ki içerisinde yaşadıkları spor âleminin millî kahramanları olup alkışlanır ve tes'id edilirler.

Adil Bey'in ise ancak dört beş boksöre malik bedbaht memleketimizde sıkletinin şampiyonluğunun yegâne millî namzedi olduğu herkesçe malumdur. Zaten son maçı için yazılan yazılar kendisinin ne kadar kıymetli olduğunu büyük bir vuzuhla ispat ediyorlar.

"Maçı geç haber aldığından" denmesinden, demek kendisi için kontrat yapan, maç kabulü ile, boksörünü egzersizsiz dövüşe sevk eden bir menajeri olduğu anlaşılıyor. Acaba bu zat o genç ipler arasında Türklüğe ezelden düşman halkın istihzaları altında çabalarken milliyet namına bir mesuliyet-i vicdaniye duymadı mı? Zira bir Türk için İstanbul'da dövüşmekle ecnebi memleketinde ringe çıkmanın arasında büyük bir fark yoktur. Hatta ikincisi daha kolaydır; çünkü halk misafire daima hürmet eder.

Eğer Adil Bey bu maçı kendi kendisine kabul ettiyse büyük bir hata işlemiştir. Türkiye yarım vasat sıklet şampiyonluğu finalistinin bir daha böyle şey yapmaması lazımdır. Zira Adil Bey şampiyonluğa yaklaştığı dakikadan itibaren şahsından ziyade ait olduğu milletin namını düşünmelidir. Böyle boksörler hiçbir vakit müsait şerait bulmadıkça ringe, bilhassa her saniye hasım tarafını teşvik eden halkın önünde dövüşmezler. Bundan böyle kuvvetli boksörlerle çalışarak şampiyonluk maçına hazırlanması ve böyle ikinci dereceden dövüşlerle kuvve-i maneviyesini hırpalamaması Berlin'deki kendisini gaipten seven Türk gençliğinin arzusudur.

Hayduda Nasıl Vurmalı
Dempsey Tarif Ediyor

Kendinize zarar getirmeksizin bir mütecavize bir iki yumruk vurmak gayet kolaydır. Evvela benim bu resimde yaptığım gibi ayağına basınız. Bundan sonra sağ avucunuzla çenesini arkaya doğru itiniz. Bu vaziyet hasmınızın bütün muvazenesini bozmuştur.

Eğer şöyle biraz çakıştırmaya iştihâlı iseniz sağ yumruğunuzu çekip çenenin kenarına bir tane, bir tane de buruna yahut kalbinin altına yerleştiriniz. Vurduğunuz anda ayaklarınızı çabucak kaldırıverirseniz tamam bir *knockdown* yapmış olursunuz.

Bu ayağa basmak hareketini idman etmek faydadan hâli değildir. Zira alışkın olmazsanız kendi muvazenenizi bozmak tehlikesine maruz kalırsınız.

Geçen nüshamızda Türklerin beynelmilel futbol cemiyetlerine duhulünü tebşir eden ajanstan sonra yevmî gazetelerimize tafsilat gelmiştir.
Biz de kârilerimize Vatan muhabirinin mütâlaâtını aynen derç ediyoruz.

Beynelmilel Futbol Cemiyetleri İttihadı

Muharebeden beri akdedilen ilk kongre ve Türkiye'nin ittihada kabulü kararı - Ahmet İhsan Bey'in bir nutku ve bir mektubu.

Lozan 22 Mayıs [Vatan gazetesi muhabiri Şükrü]- Muharebeden birkaç sene evvel Avrupa'da Beynelmilel Futbol Cemiyetleri İttihadı namında bir cemiyet teşekkül etmişti. Bu cemiyet Avrupa'nın muhtelif payitahtlarında her sene bir kongre akdediyordu. Cemiyetin maksadı beynelmilel spor münasebatını tanzim ve bunların en mühimi de Olimpiyat oyunları idi. Bu oyunlar muharebeden evvel icra olunmuş ve yüzbinlerce halk toplanmıştı. Son kongre Amsterdam'da 1914 senesinde inikat etmişti. Bittabi muharebe esnasında kongre içtima edemedi. Muharebenin hitamıyla beraber beynelmilel spor münasebatı teessüs etti. İngiliz futbolcuları Almanlarla bir arada oynamamak için merkezî devletlerin oyuncularının bulunduğu yere gelmeyeceklerini ihbar ettiler. Senevi kongre içtima edemediği için Felemenk'te bulunan merkez-i idaresine bir mektupla muhtelif olan azâlarına bildirdi ve rey istedi. Verilen cevapların ekseriyeti İngiliz futbolcularının bu talepleri aleyhine çıktığı için İngilizler ittihattan çekildiler.

Beynelmilel Futbol Cemiyetleri İttihadı harpten sonra ilk kongresini 20 ve 21 Mayıs'ta Cenevre'de akde karar verdi ve azâlarına ihbar-ı keyfiyet etti. İstanbul'da tesis etmiş olan Türkiye İdman Cemiyetleri İttifakı, Beynelmilel Spor İttihadı'na girmek için iki sene akdem tahriren bu cemiyete müracaat eylemişti. Beynelmilel İttihat, 15 Kânunusani 1923 tarihinde verdiği cevapta nizamname-i dâhilisine tevfikan Türkiye'nin muvakkaten kabul olunduğunu ve kongrede keyfiyet-i kabulün müzakereye konulacağını bildirdi. Kongrenin 20 Mayıs'ta Cenevre'de inikadı takarrür edince Amsterdam'daki heyet-i merkeziye geçen Mart'ta yazdığı bir mektup ile Türk heyetini kongreye iştirake davet eylemiştir. Türkiye İdman Cemiyetleri İttifakı intihap edeceği arkadaşlarla beraber idman cemiyetleri idare azâsından Servet-i Fünun sahibi en eski kotra meraklısı ve sporcusu olan Ahmet İhsan Bey'in kongrede cemiyeti temsil etmesini rica etti.

21 Mayıs'a müsadif pazar günü kongre Cenevre'de şehremanetinin salonuna toplanmıştı. İngiliz futbolcularından maada bütün milletlerin, spor mümessilleri beher heyetten bir, bazılarından daha ziyade (beşe kadar) içtimada hazır bulunmuşlardır. Kongre on seneden beri içtima etmediği cihetle uzun bir heyet-i idare raporu okundu. Bu rapor bir hadise-i siyasiye tevlit etti. Raporun beşinci fıkrası şu idi:

"Milyonlarca gençler memleketlerinin menâfiini müdafaa uğrunda terk-i hayat etmiş ve milyonlarca malul kalmışlardır."

Belçika murahhası Harb-i Umumî'de terk-i hayat eden veya malul kalanların kâffesinin memleketleri menâfiini temin için ölmediğini müttefiklerden ölenlerle malul kalanların merkezî devletlerin ölülerine ve malullerine benzemediğini ve onları vatan

Beynelmilel Futbol Kongresi'nde Türk Delegesi Ahmet İhsan Bey

müdafaasına atılmış addeyleyemeyeceğini iddia eyledi. Sırf spor için toplanmış olanlar arasında bu hadise-i siyasiye birçok münâkaşâtı tevlit eyledi. Tuhafı şurasıdır ki bu raporu tanzim eden heyet-i merkeziyenin reisi Fransız'dır. Belçikalı iddiasıyla kavaid-i insaniyenin haricine çıkmış idi. Hadise daha ziyade büyümek üzere iken İsviçre Spor Cemiyeti murahhası Cenevre mebuslarından Mösyö Pune, Spor Cemiyetleri İttihadı nazarında millet farkı olmadığını ve ölülerin asla mevzubahis olmayacağını söyleyerek bahsi teskin eyledi. Fakat celsede Alman ve Avusturyalı murahhasların mali mazeret serdiyle hazır bulunmamaları Belçikalıya lazım gelen cevabı ver-

dirmedi. Türk murahhası olan Ahmet İhsan Bey henüz resmen ittihada kabul olunmadığı için bu celsede sahib-i kelam değildi. Raporda-ki fıkradan "Vatanlarını müdafaa uğrunda" kelimelerinin tayyine karar verildi.

Bundan sonra komitenin mali raporu kabul olundu. Badehu Portekiz, Uruguay, Brezilya ve Yugoslavya'nın beynelmilel ittihada duhulü tasdik edildi. Nöbet İrlanda'nın iştiraki bahsine gelince spor celsesi yeniden siyasî bir şekil aldı. İrlanda'nın İngiltere'ye taraftar olan hizbi namına evvelce bir cemiyet mukayyet olduğu için yeni serbest İrlandalıların talebi siyasî mülahazalarla uzun münakaşâta sebebiyet verdi. Ve nihayet Lozan Konferansı celselerinde olduğu gibi mesele mütehassıslara havale edildi.

Pazar günkü birinci celse yerine Cenevre'nin Johnny mahallesinde Cenevre'de bulunan İngilizlerle İsviçreliler arasında bir futbol maçı yapıldı. Akşam İsviçre Futbol Cemiyeti tarafından bütün azâya Eaux parkında mükellef bir ziyafet keşide edildi. Ziyafette sporcularımızı temsil eden Ahmet İhsan Bey de hazır bulundu. Bu ziyafetten sonra nutuklar irat edildi. Ahmet İhsan Bey, Türkiye'nin kadim sporları; yani güreş, yarış, ok atmak, binicilik ve yelkencilik hakkında malumat verdikten sonra şimdi İstanbul'da yeni başlayıp ciddî muvaffakiyetler ihraz eden genç futbol cemiyetlerinin faaliyetini izah etti.

Ertesi pazartesi günkü celse, Lehistan, Litvanya, Estonya, Çekoslovakya, Romanya ve Türkiye'nin resmen beynelmilel ittihada kabulüyle başladı. Yeni Türkiye ittifak-ı ârâ ile cemiyete kabul edildi. Yalnız reis-i sânî Danimarka murahhası tarafından murahhasımıza şu sual irat olundu:

-Siz Rumeli Türkiye'sini mi yoksa Anadolu Türkiye'sini mi temsil ediyorsunuz? Yani İstanbul'u mu yoksa Anadolu'yu mu?

Ahmet İhsan Bey, Türk zaferi ile teyit eden vahdet-i milliyeyi anlattı ve İsviçre murahhası âtîdeki sözleri söyledi:

Türkiye müstakil ve hürdür. Hudud-ı coğrafîsi bizi işgal etmez. Beynelmilel İttihat müstakil her milletin murahhasını kabul eylemekle müftehir olsun. İsviçre, Türkiye'yi ittihatta görmekle bahtiyardır.

Bununla yeni milletlerin ittihada kabulü merasimi bittikten sonra 1924 Mayıs'ının on beşinde Paris'te yapılacak büyük Olimpiyat oyunlarının şeraiti takarrür ettirildi, Beynelmilel İttihad'ın umur-ı dâhiliyesine ait bazı mesâil hallolundu. Heyet-i idare yeniden intihap edildi. Heyet-i idareye yine varidat olmak üzere azâ olan her milletin senede on dolar vermesi takarrür etti ve ayrıca milletler arasında yapılacak olan maçların hasılat-ı gayr-i sâfiyesinin binde biri heyet-i merkeziyeye tahsis edildi.

Bazı maçların hasılatı beş bin ilâ sekiz bin liraya baliğ olmaktadır.

Celsenin hitamından evvel Türkiye, İsviçre, Felemenk, İtalya, Finlandiya murahhasları tarafından müşterek bir takrir verildi. Bu takrirle mütehassıslara havale olunan İrlanda meselesinin halli talep edildi.

Reis bir gün evvelki hadise-i siyasiyenin adem-i tekerrürünü celseden rica eylediği cihetle Beynelmilel İttihad'a resmen iştiraki müteakip sahib-i kelam olan murahhasımız celsede Belçikalıların dünkü beyanatına cevap veremeyeceği için Ahmet İhsan Bey tarafından bir mektup yazılmış ve heyet-i merkeziye baş kitabetine tevdi edilmiştir. Mektupta Belçikalıların muharebede helak olan gençlerin müttefikler veya merkezîler namıyla ayrılması reddedildikten sonra bir ferdin vazife-i vataniyesini ifa etmiş olması şerefeni bir diğerinin nazar-ı iştibâh ile görmeye hakkı olmadığını ve Salib-i Ahmerler kavaid-i umumiyesi mucibince mecruhlarla ölenlerin muazzez ve muhterem tanınması lazım geldiğini Belçika murahhasına anlatmış ve bu mektubun zapta geçmesi talep olunmuştur.

Fenerbahçe'nin genç, kıymettar iki oyuncusu Muhacim hattından Bedri, muavin hattından Kadri Beyler

Beynelmilel Olimpiyat Cemiyeti'nin Roma İçtimaı Baron de Coubertin'in Beyanatı

Selim Sırrı

1924'te Paris'te icrası mukarrer olan Cihan Müsabakalarının esasâtını tespit etmek üzere kırkı mütecaviz milletlerin altmış murahhası geçen Nisan'da Roma'da kongre hâlinde içtima etmişti. Bazı hususî mazeretler dolayısıyla vuku bulan davete icabet etmek bize kısmet olmadı. Bu kere Roma'dan Lozan'a avdet eden Baron de Coubertin, Le Spor Swiss gazetesine beyanat-ı âtîyede bulunmuştur:

"Ahiren Roma'da vuku bulan içtimaımız yalnız İtalya'nın ve Vatikan'ın hakkımızda gösterdiği fevkalade hüsnükabul ve bu vesile ile tertip edilen müteaddit spor müsabakaları itibariyle değil, cemiyetin mesaisi ve mukarreratı itibariyle de şayan-ı ehemmiyettir.

Irak, Tunus ve Cezayir... ilh. Afrika ve Asya akvamı arasında her iki senede bir defa Cihan Müsabakaları tertibine karar verilmiş ve bu müsabakaların birincisinin 1925'te Cezayir'de icrası takarrür etmiştir.

Amerika'ya gelince her üç senede bir de orada Olimpiyatlar tertibi taht-ı karara alınmıştır. Bu müsabakalar bütün cihana şamil olan Olimpiyatlar haricindedir. 1924 müsabakaları Paris'te yapıldıktan sonra evvelce takarrür ettiği vecihle 1928 Olimpiyatları Lahey'de 1932 Cihan Müsabakalarına Roma talip olmuş ise de heyet-i umumiyece bu müsabakaların Amerika'da Los Angeles'da icrası ve on birinci Olimpiyat'ın 1936'da Roma'da icrası tasvip edilmiştir.

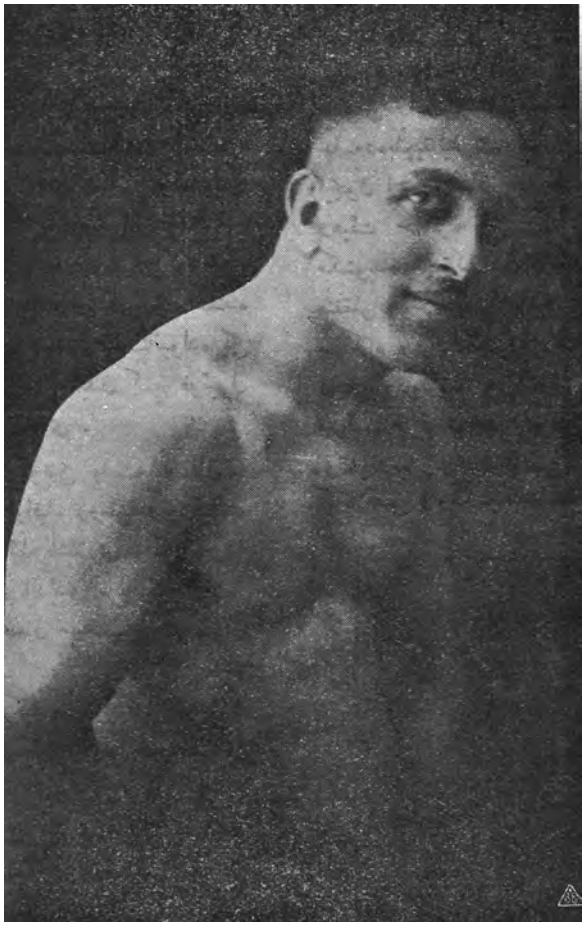

Hafif sıklet güreşçilerimizden Haliç Fener Kulübü'nden Sadullah Bey

Almanya hakkında birçok dedikodular oldu. Olimpiyat âleminde bir Alman meselesi yoktur. Bizce meseleyi 1924 Cihan Müsabakalarında Colomba Stadyumu'nda Alman bayrağının müsabakalara iştirak eden milel-i muhtelife bayrakları meyanında bulunup bulunamamasından ibarettir. Bu kararı da ancak Fransa hükümeti vermeye salahiyettardır.

Beynelmilel Olimpiyat Komitesi'ne gelince, harpten evvel Almanya murahhası olan zat vefat etmiş ve henüz daha yerine cemiyetimizce kimse intihap edilmemiştir. Yalnız Alman murahhasının cemiyetimizden çıkarıldığı hakkındaki şayiaların asıl ve esası yoktur. Nitekim muharebe dolayısıyla muvakkaten içimizden ayrılan Avusturya, Türkiye ve Bulga-

ristan delegeleri henüz cihan sulhu takarrür etmemesine rağmen yine vazifeye davet olunmuşlardır."

Roma'daki içtimaa mazeret serdiyle adem-i iştirakimizin milel-i muhtelife mümessilleri nezdinde pek büyük bir su-i tesir hâsıl etmiştir.

Filhakika reis pek iltifatkârâne bir davetiye yazarak bu defaki Roma içtimaının ehemmiyeti ve bu içtimaın İtalya kral ve kraliçesinin taht-ı himayelerinde vuku bulacağı[nı] bildirmişti.

Bizce pek meşru bazı hususî sebeplerden dolayı bu mühim içtimada bulunamadık ve

Matbuat Takımı ile İngilizler müsabakasında Spor Âlemi heyet-i tahririyesi Baştan sıra ile: Sahip ve müdürümüz Çelebizade Sait Tevfik, heyet-i tahririyemizden Aydınoğlu Raşit, sermuharririmiz Burhanettin Beyler.

İngilizler ile müsabaka yapan Matbuat Takımı Foto: Spor Âlemi (Ali)
Türk İdman Mecmuası heyet-i tahririyesinden Senai, *Spor Âlemi* ve *Keşşaf* mecmuaları sahip ve müdürü Çelebizede Sait Tevfik, *Türk İdman Mecmuası* müdürü Tahir, *Türk İdman Mecmuası* heyet-i tahririyesinden Sadun, *Halk* gazetesi spor muhabiri Mehmet, Spor fotografçısı Namık, *Türk İdman Mecmuası* heyet-i tahririyesinden Fazıl, Matbuat Cemiyeti'nden Şerafettin, *Spor Âlemi* heyet-i tahririyesinden Aydınoğlu Raşit, *Spor Âlemi* ve *Keşşaf* gazeteleri sermuharriri Burhanettin, *Vatan* gazetesi spor muharriri Nasuhi Beyler

beyan-ı itizar ettik. Reis Baron de Coubertin 23 Nisan tarihli mektubunda pek acı bir lisanla adem-i icabetimizi muaheze etmiş ve sözlerine "Roma'daki içtimaa mazeret serdiyle adem-i iştirakiniz milel-i muhtelife mümessilleri nezdinde pek fena bir su-i tesir hâsıl ettiğini size bildiriyorum. İki senedir birer bahane ile bu mühim vazifeyi lüzumu kadar ehemmiyetle telakki etmeyişinize ben de ayrıca teessüf ediyorum. Dünyanın alakadar olduğu içtimada sizi görmek benim için mucib-i memnuniyet sizin için ise bir vazife idi", diyor.

Maruz olduğumuz müşkülat-i malîyi yabancılara bildirmek ve Şehremaneti'nin henüz spor için on para tahsisat vermediğini, sporu himaye etmeyi düşünmediğini yabancılara bildirmekten ise kabahati mâl etmeği daha muvafık bulduk. Bakalım 1924 Cihan Müsabakalarına iştirakimiz hususunda Şehremaneti ne derece alaka gösterebilecek. Çok korkuyorum ki milletler için bir varlık meselesi olan 1924 Olimpiyatları'nda Türklüğün varlığından yine kimse haberdar olmayacak, yardımsız ve himayesiz kalan ve yokluk içinde didinen Türk gençliği hüsran ve ye's içinde boynunu bükecek ve için için ağlayacaktır.

Garp Haberleri:

Criqui-Dundee

M. Suat

New York Boks Komisyonu, Criqui-Kilbane maçının icrasına müsaade etmiştir. Fakat şu şartla ki maçın galibi 60 gün içinde Johnny Dundee ile karşılaşacaktır.

Pancho Villa-Jimmy Wilde

6 Haziran'da dünya sinek sıklet şampiyonluğu için Pancho Villa ile yapacağı maçta hazır bulunmak için Jimmy Wilde, Amerika'ya hareket etmiştir.

Paris Futbol Şampiyonluğu

1922-1923 Paris Futbol Şampiyonluğunu Olympique Kulübü kazanmıştır. Müthiş bir yağmur altında yapılan bu maça 4.000 kişi kadar seyirci gelmiştir. Olympique Takımı'nın hasmı her finalde olduğu gibi yine Red Star idi. Oyuna başlar başlamaz Olympique hücuma geçmiş ve beş dakika sonra, Dufour'un bir pasından istifade eden Maurice birinci golü yapmıştır. Birinci halftimeın sonuna kadar Red Star müdafaada kalmıştır. İkinci halftime başlangıcında Red Starlılar her ne suretle olur ise olsun gol yapmaya çalışmışlarsa da muvaffak olamamışlar ve bilakis Olympique Takımı, Dufour'un sayesinde bir gol daha yapmış ve oyun sıfıra karşı iki sayı ile Olympique Kulübü'nün galibiyetiyle neticelenmiştir. Oyunda Olympique'ten: Darques, Mistral, Dewaquez, Cottenet; Red Star'dan ise, Sentubéry, Cordon, Hugues ve Bonnardel iyi oynamışlardır.

Oyunun hitamında Paris Ligi Reisi takım kaptanı Dewaquez, Paris Kupası'nı vermiş ve bir nutuk irat etmiştir.

17'nci Paris Turu

17'nci Paris turu bisiklet yarışını Paul Deman kazanmıştır. Paul Deman 342 kilometreyi saatte vasatî 25 kilometre bir süratle 13 saat kırk dakikada almıştır. Paris-Brüksel yarışını kazanan Félix Sellier 1/4 tekerlek farkıyla ikinci gelmiştir.

Pera'nın Mağlubiyeti

Mahut Pera Kulübü, Mulhouse'da bire karşı iki sayı ile mağlup olmuştur.

Beckett-Dick Smith

13 Mayıs'ta Londra'da icra edilen İngiltere ağır sıklet boks şampiyonluğunda Beckett hasmı Dick Smith'i 17'nci rauntta mağlup etmiş ve şampiyonluğunu muhafaza etmiştir. Lakin maç 17'nci raunda kadar hep Dick Smith'in faikıyetiyle cereyan etmiştir. Otuz yedi yaşına rağmen Dick Smith, Beckett'i birkaç defa sersemletmiş ve sol yumrukları ile hasmını zedelemiştir. On yedinci rauntta bir sağ kroşe ile Beckett, Smith'i nakavt etmiştir.

Otomobilcilik Âleminde

Taksi Transport Kumpanyası, Paris'te bin beş yüz otomobili ihtiva edebilecek bir garaj inşa ettirecektir. Taksi Kumpanyası, garajın üzerini spora tahsis edecektir. Burada mü-

kemmel duşları, istirahat odalarını, çay salonlarını havi 14 tenis kortu da bulunacaktır.

Dempsey'e İş Çıkıyor

13 Mayıs'ta New York'ta Polo Herren'de 70.000 kişi huzurunda ihtiyar Jess Willard-Floyd Johnson'u 11'inci rauntta knockdown etmiş lakin Johnson 12'nci raunda çıkamamıştır.

Aynı günde Arjantinli Luis Firpo, McAuliffe'i üçüncü rauntta nakavt etmiştir. 7 Temmuz'da Jess Willard ile Luis Firpo arasında icra edilecek olan maçın galibi Dempsey ile karşılaşacaktır.

Tenis Şampiyonası

19 Mayıs'ta başlamış olan dünya tenis şampiyonluğuna erkeklerden 13 milleti temsil eden 70 kişi dâhil olmuştur.

Amatör Bilardo Şampiyonası

Paris'te icra edilmekte olan amatör bilardo şampiyonası hitam bulmuştur. Finalde Belçikalı Théo Moons, Fransız Charles Faroux'u mağlup etmiş ve dünya şampiyonluğunu kazanmıştır. Moons 500 sayı yapmış Faroux ise 427 sayı yapmıştır. Moons'un en serisi 170, Faroux'un ise 102 olmuştur. Faroux, Moons'u bir intikam maçına davet etmiştir. Bu maç üç aya kadar icra edilecektir.

West Ham-Slavia

Son İngiltere final maçında mağlup olan West Ham Takımı, 16 Mayıs'ta Prag'da Slavia Takımı'nı sıfıra karşı üç sayı ile mağlup etmiştir.

Dans Şampiyonası

Altı günlük dans şampiyonluğu birinci defa olarak 18 Mayıs'ta başlamıştır. Bu yarışa iştirak eden dansözler adeta boksörler gibi antrenman yapmışlar. Masörler vesaireler tutmuşlardır. Yarışa her milletten dansözler iştirak etmiştir. Bakalım Fransız Dans Federasyonu'nun himayesi altında icra edilecek bu müsabakayı hangi millet kazanacak?

Deniz Altında Taam

Paris'te yüzücü Lasserre su altında kaynamış bir yumurta yemiştir. İki yumurta yiyip yiyemeyeceğini soran bir muhbire Lasserre şu cevabı vermiştir:

"Bu bir antrenman meselesidir. Su altında yalnız bir şey mümkünsüzdür. On yumurtayı tuzla yemektir."

Siki-Morel Maçı

Fransa yarım ağır sıklet şampiyonluğu için icra edilecek olan Siki-Morel maçı 9 Haziran'a tehir edilmiştir.

Bolton- Genéve Maçı

Son İngiltere final maçında galip gelen Bolton Wanderers Takımı İsviçre'de Genéve Futbol Kulübü ile yaptığı bir maçta iki ikiye berabere kalmıştır.

Bolton Takımı Servette Kulübü ile yaptığı diğer maçta da yine iki ikiye berabere kalmıştır.

Slavia'nın Yeni Galibiyeti

Temmuz evâsıtında İstanbul'a getirilecek olan Prag'ın Slavia Takımı, Viyana'nın bu seneki futbol şampiyonu Rapid Kulübü'nü sıfıra karşı altı sayı ile mağlup etmiştir.

Spor Âlemi- Bizim takımlarımızın kulakları çınlasın.

Hollanda 0-Almanya 0

Berlin'de Viktoria Palas'ta 25.000 seyirci arasında icra edilen bu maça Almanlar muhtelit bir takım ile kuvvetli olarak çıkmışlar, Hollandalılar da Fransız Muhtelit Takımı'nı sekiz sayı ile mağlup eden takımı ile gelmişlerdi. Müsabaka çok heyecanlı olmakla beraber Almanlar daha faik oynuyorlardı. Fakat netice sıfır sıfıra berabere nihayetlendi.

İtalya Atletik Şampiyonası

İtalya'da Trento şehrinde yapılan son atletik bayramında Thomas 100 metreyi 10 4/5'te katetmiştir. Cirit atmayı da Zeita isminde diğer bir İtalyan 48.30 atmıştır.

Anadolu'da Spor Âlemi:
Bursa'da Spor
Sultanî-Darülmuallimîn

Son icra edilen bu müsabaka[ya] Darülmuallimîn tarafından yapılan akın ile başlanıldı. Ve ilk olarak sol iç Saim Bey Darülmuallimîn'e bir sayı kazandırdı. Birinci partide Darülmuallimîn çok tehlikeler geçirmiş ise de müdafileri Faik, Naci Beyler tarafından kurtarılmış ve partiye nihayet verilmiştir. İkinci partide Sultanî Takımı mağlup mevkiden kendilerini kurtarmak için muntazam paslarla ilerliyorlardı. Yapılan hücumda Darülmuallimîn kalesine sağ içleri İsmail Bey tarafından bir gol yapılarak takımlarını beraber yapmaya muvaffak oldular. Fakat akibinde Darülmuallimîn tekrar bir sayı yaptı. Ve bundan sonra iki tane gol daha yaparak müsabakayı bire karşı dört golle kendi galibiyetiyle nihayetlendirdi.

Konya Sultanîsi Takımı'nda temayüz eden futbolcular sıra ile: Mahmut, Faik, İhsan Beyler

Konya'da Spor

Bayramın ikinci günü Konya'nın en mühim spor mahalli olan Musalla nam mahalde çoktan beri icra edilmeyen maçlar yapıldı. İdadî-i Askerî dâhilinde yapılan ve birinciliği müteaddit defalar kazanmış olan Yavuz Kulübü tekrar şampiyon oldu. Fakat ikincilik için mühim münakaşa ve hatta münazaalar da zuhur etti. Yekdiğerine pek ziyade rakip olan Şark Terakki ve Muin-i Zafer Kulüpleri aralarında neticeyi anlamak için tekrar çarpıştılar. Pek ziyade ehemmiyetle takip olunan bu maç tekrar tarafeynin berabere kalmasıyla neticelendi. Günün en ciddî ve fakat samimî maçı olan İdadî-i Askerî Yavuz Kulübü'yle Mektebi Sultanî Birinci takımları sahaya geldikleri zaman etraftan pek ziyade takdirâta mazhar olmuşlar ve bu samimiyet ile maça başlamışlardır.

Neticede bu oyun da sıfır sıfıra berabere neticelenmiştir. Bu samimiyetin takviyesi ve bayramlaşmak maksadıyla İdadî-i Askerî Yavuz Kulübü oyuncuları Mektebi Sultanî'de çay ziyafetine davet edildi. Esna-yı ziyafette gençliğin terakkisine pek ziyade ehemmiyeti olan böyle müsabakaların tevalisini arzu maksadıyla musahabeler yapıldı ve aynı samimiyet ile ziyafete nihayet verildi.

Balıkesir İdman Birliği ve İdman Yurdu Muhtelit takımlarıyla Zabitan Takımı müsabakasında (İşaretliler Zabitan Takımı'dır)

Edirne'de Yeni Bir Kulüp

Sevgili Edirne'mizde Fazilet Terbiye-i Bedeniye ve Musiki Kulübü namıyla yeni bir kulübün küşat eylediğini haber aldık. Müteşebbislerine muvaffakiyetler temenni ederiz.

Edirne'de Spor

13 Mayıs Pazar günü saat beşte Yanık Kışla Meydanı'nda müsabakaya müsait bir havada Darülmuallimîn ile Fazilet Takımı arasında bir maç yapıldı.

Düdüğü müteakip ilk hücumu Faziletliler yaptılar. Fakat hücumlar Darülmuallimîn müdafaa hattında akim kalıyordu. Bidayette Darülmuallimîn muhacim hattı hiç tutuşamadılar. Paslar gayrimuntazam cereyan ediyordu. İlk halftimeın nısf zamanına kadar Faziletliler Darülmuallimîn müdafaasını epeyce sıkıştırdılar...

Fakat diğer taraftan muhacim hattı gittikçe intizama giriyor ve kombinezon temin edilmeye başlanıyordu. Artık Fazilet kalesi önünde adeta tek kale oynanmaya başlandı. Fazilet muhacim hattı hiç işlemiyor, aldıkları paslar Darülmuallimîn muavin ve müdafileri tarafından kolaylıkla tevkif ve iade ediliyordu. Nihayet Fazilet kalecisinin üzerine atılmakla daha ziyade açılan Darülmuallimîn muhacimlerinden sol iç İsmail Bey ilk golü Darülmuallimîn lehine yaptı. Top ortaya geldi ve biraz sonra ikinci sayı da yapılarak parti nihayetlendi.

İkinci Devre: Darülmuallimînlilerin hücumuyla başlandı. Keza ikinci devrede de adeta tek kale oynandı. Ortalara doğru merkez muhacim Ahmet Bey tarafından çekilen sert, sıkı bir şut Darülmuallimîn lehine üçüncü golü de kazandırdı. Ve müsabaka Fazilet

Kulübü aleyhine 3 gol ile Darülmuallimîn'in galibiyetiyle neticelendi.

Adana'da Spor

Adana'daki Türk Ocağı'nın yeni açılan şubesinde faaliyet tezayüt etmektedir. Riyasete Remzi Bey getirilmiştir. Ocağın önünde atma ve atlamalara ait saha yapılmaktadır. Diğer sporlara da merak ziyadeleşmektedir. Son Sanayi ile Sultanî takımları arasında başlayan futbol maçında sıfıra karşı bir sayı ile Sanayi Takımı galip gelmiştir. Mâhâzâ Sultanîler hasımlarından tekrar bir rövanş talep etmişlerdir.

Adana'da izcilik de terakki etmektedir. Bu meyanda Tevfik Coşkun Bey'in gayretini zikretmek lazımdır.

Alaturka Türkiye Güreş Baş Pehlivanlığı

Saraçhane Sirki'nde icra kılınan güreş müsabakaları Bayram akşamı hitama ererek 335 senesi Türkiye başpehlivanlığı unvanını Manyaslı Muharrem Pehlivan ihraz etti. Bu çelik pazılı pehlivan Nakkaşlı Eyüp, Arnavut Abdullah, Balıkesirli Arif ve Alemdağlı Ahmet Pehlivanları mağlup ederek altın madalya ve mükâfat-ı nakdiyeyi kazanmıştır.

Büyük orta birinciliğini Küçük Hergeleci Ömer Pehlivan [almıştır]; Hayrabolulu Mehmet, Burgurlulu Ethem ve Koç Ahmet pehlivanları mağlup etmiştir.

Küçük orta birinciliğini de Adalı Sabri Pehlivan almış ve bu da Mauneci Nuri, Erzincanlı Cemal, Büyük Mandıralı Ahmet pehlivanları yenerek kazanmıştır.

Deste birinciliğini Ramazan-ı Şerif esnasında yetmiş üç defa galip ve hiç mağlup olmayan Alemdağlı Eşref Pehlivan kazanarak bu otuz günlük güreş müsabakaları nihayetlendirilmiştir.

Edirne Darülmuallimîn Takımı'yla Fazilet Takımı

Kârilerimizden H. Kazım Bey'e:

Fikirleriniz doğrudur. Fakat bazı mühim noktalar bizi mecbur ediyor.

Adana'da Rıza Sarayliç Bey'e:

Mecmualarınız yarın postaya veriliyor.

Üçüncü Takım Maçları:

Darüşşafaka 1-Fenerbahçe 0

Mecmuamız tarafından tertip edilen üçüncü takım maçlarının sonuncusu 24 Mayıs Perşembe günü Fenerbahçe ile Darüşşafaka küçükleri arasında icra edildi. Bu maçın neticesinde galip takım şampiyonluk kupasını kazanacaktı. Tarafeyn galebeyi temin için en kuvvetli takımlarıyla çıktılar. Bidayette Darüşşafaka'nın iki hafif akınına mukabil Fenerbahçeliler birinci takımlarda bile görülemeyen pek şiddetli bir hücum icra etti. Ayaktan ayağa dolaşan top sıkı bir şutla Darüşşafaka kalesine havale edildi. Darüşşafaka müdafileri bu ani hücum karşısında şaşırdılar. Hatta kaleci bile topu bacakları arasından kaçırdı fakat Fenerbahçe'nin bugünkü tali'sizliği ilk defa burada göründü, top kale çizgisinin birkaç santim yakınından geçerek kaleye dâhil olmadan geçti. Birinci parti mütekabil akınlarla ve Fenerbahçe'nin cüz'î faikıyetiyle bitti. İkinci kısımda rüzgâr aleyhine gelen Fenerbahçe muhacimlerinin yorgun düştükleri görülüyordu. Darüşşafakalılar muntazam akınlarla Fenerbahçe kalesini sıkıştırmaya başladılar. Fakat müdafaada Suat Bey'in büyük bir itidal ile oynayışı, uzun vuruşları bütün bu tehlikeleri uzaklaştırıyordu. Bu partinin ortalarında sağdan havale edilen top Darüşşafaka merkez muhacimi Zeki Bey'in ani bir şutu ile kaleye ithal edildiyse de ofsayt addedildi. Oyunun hitamına yakın Zeki Bey, Fenerbahçe müdafilerini geçerek güzel bir havale ile topu ortaya attı ve sol iç Emin Bey tarafından henüz yere düşmeden sıkı bir sol vuruşuyla kaleye ithal edildi. Top merkeze geldi. İki dakika sonra hakemin düdüğü Darüşşafakalıların nihayetsiz sevinçleri arasında oyunun hitamını ilan ediyordu.

Fenerbahçe 4-İngilizler 0

Turnuva maçlarında ihraz-ı galibiyet eden dört kulüpten Fenerbahçe-İngiliz Yıldırım Takımı arasındaki müsabaka Mayıs'ın 25'inci Cuma günü Taksim Stadyumu'nda icra edildi. Kaleci Şekip Bey'in gelememesine mebni yerine Suat Bey ikame edilmişti. Diğer oyuncular hepsi mevcut idiler. Mösyö Krátký hakem intihap edilerek altıya on kala oyuna başlandı. Bidayette tefevvuku alan Fenerliler hasım kalesini sıkıştırmaya başladılar. Zeki Bey'in güzel bir şutu kaleye girdi. İngilizlerin bir iki akını istisna edilirse oyun hemen hemen tek kale şeklinde cereyan ediyordu. Bu aralık Bedri Bey'in yüksekten gönderdiği mükemmel bir havalede Fenerbahçe'ye bir sayı kazandırdı. Birkaç dakika sonra Alâeddin Bey'in hasım oyuncularından kolaylıkla sıyrılarak sürükleyip götürmüş olduğu top üçüncü defa olarak rakip kaleye dâhil oldu. Fenerbahçe Takımı'ndaki ahenk ve tesanütü oyunculukla ihlal edemeyen İngilizler hakemin aleyhlerine vermiş olduğu mütemadi ceza vuruşlarına rağmen haşin oyunlarına devamda beis görmediler. Oyunun ikinci devresine başlandığı zaman bir tarafın galibiyetten emin olması diğer tarafın da mağlubiyete hemen hemen kanaat hâsıl etmesi üzerine oyun gevşedi. Müsabakanın sonlarına doğru Ömer Bey bir sayı yapmaya muvaffak olduğundan maç sıfıra karşı dört gol ile

Spor Âlemi Mektepliler Birliği müsabakalarında: Şampiyonluğu kazanan Sanayi Mektebi Takımı arkadaşları arasında (Ortada sandalyede Refet Paşa Hazretleri bulunuyor)

Fener'in galibiyetiyle neticelendi. Cafer ve Kâmil Beyler kusursuz oynadılar. Fahir ve Kadri Beylerin kıymetli yardımları ile merkez muavin İsmet Bey hücum hattının istinat noktasını teşkil ediyordu. Sabih Bey'in ortalayışlarına diyecek yok, Zeki Bey muhacim hattının idaresinde üstat, Alâeddin Bey'in topu kullanışları, Bedri Bey'in çevikliği ve Ömer Bey'in hücumları da bugünkü muvaffakiyetin başlıca avâmili idi.

Fenerbahçe 2-İngiliz Beriyye Muhtelit Takımı 3

M. S.

Mayıs'ın 17'nci Pazar günü Kadıköy'ünde İttihat Spor Çayırı'nda Fenerbahçe Birinci Takımı'yla Anadolu sevâhili İngiliz Kıtaat-ı Askeriyesinden müntahap güzide bir takım arasında bir maç yapıldı. Sahada o gün maatteessüf kesir olmayan amatör meraklıları son derece heyecanlı bir müsabaka seyretmiş oldular. Fenerbahçeliler kıymetli müdafileri Hasan Kâmil Bey'den -ayağının zedelenmiş olmasına mebni- mahrum oldukları hâlde karşılarında ümit ve intizarın fevkinde kuvvetli bir tim buldular. Bu takımda meşhur Anatolia Takımı'na iştirak etmiş birkaç oyuncu bulunduğu gibi bütün diğer oyuncuları da muhtelif kıtaattan seçme olarak intihap edilmişti. Bir İngiliz idaresinde oyuna tam beşi çeyrek geçe başlandı. Beş dakika geçmeden İngilizler bir gol yapmaya muvaffak oldular. Rakiplerinin kuvvetini hemen idrak eden Fenerliler gayretle çalışmaya koyuldular ve bu suretle Sabih Bey'in gayetle güzel bir ortalayışını Zeki Bey tutulmaz bir şutla hasım kalesine soktu. İngilizler gayet seri akınlarla Fener kalesini mütemadiyen tehdit ediyorlardı. Kâmil Bey'in adem-i mevcudiyetiyle esasen aksayan Fener müdafaa hattı pek tehlikeli hücumlara maruz kalıyor. Cafer Bey bugün harikalar ibda' ediyordu. Bu sırada Kâmil Bey'in yerine müdafi oynayan genç oyuncu telaşla topu kendi kalesine attı. İngilizlerin bu kazanmış oldukları ikinci sayıya mukabil Ömer Bey de bir gol yaparak sayıları müsavileştirdi ise de biraz sonra İngilizler üçüncü defa olarak topu Fener kalesine ithale muvaffak oldular.

İkinci partide tarafeyn bütün gayretlerine rağmen gol yapamadığından neticede ikiye karşı üç sayı ile İngilizler galip geldiler. Heyet-i umumiyesi itibariyle İngiliz Takımı oyuncuları gayet seri ve sıkı oynuyorlardı. Muhacimleri uzun ve daima ileri atılan paslarla muntazam akınlar yapıyorlardı. Bu takımda bilhassa merkez ve sol muavinlerle sağ açık, sağ iç ve sağ müdafi gayet iyi oynadılar. Fenerbahçe müdafaa hattında Kâmil Bey'in yokluğu iyiden iyiye hissolunuyordu. Cafer Bey arkadaşının yokluğunu telafi için pek çok sarf-ı gayret etti. Muavinler bütün oyun esnasında azamî surette çalıştılar. İsmet Bey rahatsızlığına rağmen muhacimlerine düzgün paslar yetiştirmeye çalışıyordu.

Sağ açık Sabih Bey bugün pek güzel oynadı ve yapılan iki golü ihzar etmiş oldu. Topu maharetle kullanan Zeki ve Alâeddin Beyler, hasım muavinlerini epeyce uğraştırdılar. Bedri Bey'in sol vuruşları günden güne terakki ediyor. Bu oyundaki ani ortalayışları mükemmel idi. Ömer Bey atılgan ve cesur. Tam takımla yapılacak revanche (rövanş) maçında Fenerbahçe'nin galip geleceğine itimat edebiliriz.

Muhtelit Takım 1-İngilizler 0

Geçen pazar günü Galatasaray Takımı, müdafaaya aldığı mühim birkaç oyuncu ile yaptığı Muhtelit Takım İngilizlerin sağlam bir timi ile karşılaştı. Takım:

Nedim (Altınordu)

Ahmet (Süleymaniye), Nuri (Süleymaniye)

Mehmet (Galatasaray), Hüsnü (Süleymaniye), Selahattin (Süleymaniye)

Arif (G), Firuz (G), Necip (G), Fehmi (G)

Ali (G) Beylerden teşekkül etmişti.

Maça başlar başlamaz Firuz Bey pek şahane birinci sayıyı yaptı. Bundan sonra sayıların tevali edeceği zannedildi ise de İngilizler şiddetli bir surette müdafaaya koyuldular ve hatta pek çok defalar hasım kaleye bile tehlikeli akınlar yaptılar. Neticede bu ilk yapılan sayı ile bütün müsabaka nihayetlendi. Maç şiddetli olmakla beraber heyecansızdı. O da Muhtelit Takım müdafaasının fevkalade şiddetli oynamasına rağmen muhacimlerinin iş göremememeleridir. Aralarında ufak bir tesanüt, İngilizleri pek çok sayılar ile mağlubiyete yuvarlayabilirdi.

***Spor* Gazetesi Heyet-i Tahririyesi Müdüriyet-i Behiyyesi'ne**

Üç yüz yirmi altı tarihinde müteşekkil ve memleketimizde ilk umumî spor hayatını canlandıran ve bütün müddet-i mesaisi zarfında büyük muvaffakiyetler kazanan Türk İdman Ocağı bu defa tevsi'-i teşkilatla Sultanahmet'te Park Gazinosu fevkindeki mahalli mahsusunda ibraz-ı faaliyete başlamıştır.

Kuvvet **Zarafet** **Hiffet**

Bu üç sıfat-ı mümeyyizeyi kendinde tecemmu ettiren

BIANCHI

markasını dünyanın en iyi bisikleti taşıyor.

1922 senesinde Bianchi markalı bisikletin ihraz ettiği bazı muvaffakiyetler
---
En ehven fiyatla

Michelin Cable markalı otomobil ve bisiklet lastikleri her nev spor âlâtı

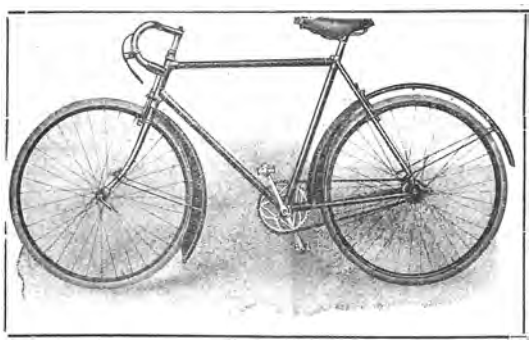

Paris'te Cranberry
Milano'da Cranberry
Kopenhag'da Cranberry
Paris'te altı günlük yarış
İlh... İlh...

Dasira ve Şürekâsı
Otospor Mağazası
Galata'da Voyvoda Sokağı'nda 54 numarada... Telefon: Beyoğlu 7328

Taksim-Pangaltı Caddesi'nde [Amerikan Garajı'nda] Muallim Mehmet Ali Bey idaresinde

Ders &&&& Millî Şoför Mektebi &&&& Talim

Türkiye Büyük Millet Meclisi hükümetince musaddak talimatnameye tevfikan ruhsat-ı resmiyeyi haizdir.
Her nev' gaz motor, otomobil, traktör ve âlât-ı ziraiye dersleri vardır.
Yedinci Devre-i Tedrisiye derslerine nisan iptidasında başlanacaktır. (Telefon: Beyoğlu 2763) Tedrisat Türkçedir. Yalnız cuma ve pazar sabahı 10'dan 12'ye kadar ders ile üç buçuk ayda ikmal olunur.
Fakat gündüz gelemeyenlere, cumartesi ve salı akşamları 5'ten 7'ye kadar ders verilir.
Âlât-ı ziraiye dersleri bilâ-ücret ve ihtiyarîdir. Cuma günleri bade'z-zeval talebeden arzu edenler dâhil olur.
Tamirat işleriyle her gün meşgul olmak isteyen talebeye münasip garaj ve fabrikalar bulunur.
Müdavimlere karada ve denizde kullanılan gaz motorlar, otomobiller ve ziraat traktörleri mükemmel öğretilir. Ziraat derslerinde toprakların evsafı, suni gübreler, tohum ihzarı ve hafriyat usulleri tarif edilir.
Âlât-ı ziraiye derslerinde muhtelif aletlerin tarz-ı imal ve usul-i istimalini izah için talebe önünde **(pulluklar, tırmıklar, tohum, çayır, orak, harman makineleri ve traktör bulundurulur).**
Otomobil talimleri yaptırılır. Muayyen talimlerde lastik benzin için **(talebeden ücret alınmaz)** mektebin mecmu ücreti kırk beş liradır; fakat üç taksitte alınır. Ve diğer kolaylıklar da yapılır. Mektebe girecek zevat, nisan, ağustos, kânunuevvel iptidalarında müracaat etmelidir.

Sene 4

SPOR ÂLEMi

Numara 36

Türkiye tayyare râsıdlığı şampiyonu unvanına bihakkın layık olan kıymettar râsıdlarımızdan Tayyareci Basri Bey
(Bu hava kahramanımızın harikaları bu nüshamızdadır.)

Spor Âlemi Mecmuasına

Türkiye İdman Mecmuası'na karşı yazılan bu açık mektubumuzu lütfen derç buyurmanızı rica ederim.

Türkiye İdman Mecmuası Müdür-i Mesulü Yusuf Ziya Beyefendi'ye

Efendim,

Muhterem, mecmuanızın 13 numaralı nüshasında "Güreş Müsabakaları"na dair bir makalenizi okudum.

Sporting Palas namını taşıyan fakat sporla hiçbir alâkası olmayan bir barda icra edilen bu müsabakalara ait bazı şuhûdât ve mütâlaâtımı bu münasebetle arz etmeyi münasip gördüm:

Evvelâ hâsılât hakkında birkaç söz... Güreşlerin mecmuanıza ne kadar bir menfaat temin ettiğini bilmiyorum. Şu kadar var ki binanın sahibi olan zat herhâlde sizden daha ziyade müstefit olmuştur. Zira müsabakayı seyre gelen spor meraklıları garsonlar tarafından:

"Ne içeceksiniz" suâline maruz kalıyorlardı. Bira, rakı içerek güreş seyretmek veyahut viski içmek için patenli hokey müsabakasına gitmek herhâlde iyi bir şey olmasa gerektir.

1924 Paris Olimpiyatı'nda memleketimizi temsil edebilecek kıymettar atletleri meydana çıkartmak gibi ulvî bir gaye ile tertip edilen bu müsabakaları seyre gelen meraklıların istirahatleri acaba niçin ihmal edildi?... Bir de muarızlarınız bu münasebetle fevkalade menâfi temin ettiğinizi tekrar ediyorlarmış... Beyefendi! Akıl ve izan sahibi olanlar böyle sözlere inanmadılar. Ben Taksim'de Sporting Palas'ta güreş müsabakaları icra olunacağını müsabıklardan birinden duydum. Yoksa kapının iç tarafına tâlik olunan iki küçük levha ile bir karikatürü gördüğüm zaman kendimi gülmekten menedemedim. Bendeniz; müsabakalar, müsamereler halk için yapılır ve şerait-i icrâiyenin de en mühimi ilandır, zannındayım...

Atletlerden müsabakaya maal-kerâhe iştirak edenlerin de bulunduğunu söylüyorsunuz. İhtimaldir!.. Fakat güle oynaya tehâlük göstermeye de bir mecburiyetleri yok... Ben bilakis güreşçilerimizin azamî bir fedakârlık gösterdiklerine kaniyim:

Onları bir bakkal dükkânının tavan arasında tarttınız. Halkın arasında soyunan müsabıklar kapıda bir Tatavlalının: "Efendiler, bize emir var. Belki tabak, çatal aşırdınız, şu paketlerinizi yoklayacağım," gibi menfur bir tahkirine de iğmâz-ı ayn ettiler. Velhâsıl pehlivanlar pek fena şerait tahtında kanlarını içlerine akıtarak güreştiler. Heyet-i tertîbiyeden hiçbir menfaat beklemeyen bu amatörler manen dahi hiçbir teşvik görmediler, bu muhakkaktır!..

Zatıaliniz müdür-i mesulü bulunduğunuz bir mecmuanın eser-i tertîbi olan bu müsabakaların kaç hafta devam ettiğinin bile farkında değilsiniz "dört beş hafta," diyorsunuz ki bu da derece-i alâkanıza bariz bir misaldir.

"Güreş müsabakalarının bir hafta sonraya tehiri teemmül edildi. Hakem heyetiyle güreşçilere malumat verildi," buyuruyorsunuz... Bunu böylece de kabul etsek her hafta muntazaman müsabaka var diye o gece uzak ve muhtelif semtlerden Taksim'e gelen ve maçları takip edenleri acaba nasıl tatmin ve inkisar-ı hayâletlerini ne suretle tamir edeceksiniz? Yine sorarım: Müsabakalar yalnız heyet-i hakemiye ve tertîbiye için midir? Halka karşı mesuliyet yok mu?

Müsabakaların icra olunacağı son geceden burada tekrar uzun uzadıya bahsetmek abestir. Alkol kokan bir hava içinde İzmir Marşı'yla *One Step* oynayan, gözü dönmüş sarhoş temaşa-gerler arasında spora ne dereceye kadar cevaz var bilemeyiz. Yalnız spora alâka gösteren ve muhabbet besleyenler minderin üstünde ecnebi askerlerinin yuvarlandıklarını ve köşelerdeki sandalyelerde fahişelerin ahz-ı mevki eylediklerini görünce nefretle bu *Sporting Palas*'tan kaçmaya ve lânet okumaya başladılar.

Bu müsabakaları tertip edenlerin hüsnüniyetinden asla şüphe etmeyiz. Hiç olmazsa bu gibi işlerde mümarese sahibi olanların söylediklerine ehemmiyet verilse elbet başka türlü neticeler elde edilirdi...

Galatasaray Sultânîsi'nden
Ş. Hakkı

Bir Zevzeğin Yâveleri

Türk İdman Mecmuasi'nın son numarasında "der-vasf-ı eşhas-ı spor" serlevhası altında arkadaşlarının meddahlığını eden bir zavallı gencin yazdığı satırlar arasında bize karşı da nezaketsizce bazı kelimeler atıldığını gördük. Dört senelik bir hayata malik olan mecmuamız için bu gibi şımarıklığa karşı sükût ile mukabele etmek en münasip cevap olacağını bildiğimizden kalemimizin mürekkeplerini lüzumsuz yere sarf etmiyoruz...

6 Haziran 339	Nüshası 5 kuruştur	Numara 36	Yeni Sene Dördüncü sene – Numara 98

SPOR ÂLEMi

Her hafta perşembe günleri neşir olunur. Spora ait mecmuadır.

Bend-i Mahsus:

İstanbul Mıntıkası Teşekkül Etti

Haziran'ın birinci günü Kumkapı Kulübü'nün Şehzadebaşı'ndaki salonunda akd-i içtima eden İstanbul spor kulüpleri murahhasları Türkiye İdman Cemiyetleri İttifakı'nın İstanbul mıntıka merkeziyle ona merbut idman heyetlerini intihap eyledi. Şu hadise ile Türkiye İdman Cemiyetleri İttifakı artık bilfiil spor ile iştigale ve sporcu ile temasa başlamış oluyor. Herhangi bir teşkilatın iyi netice vermesi ve kendisinden beklenen faydayı temin edebilmesi için lüzumlu olan bazı şartlar vardır ki başlıcaları: O makinenin işlemesine ait kavait ve işkâl ve onu tedvir edeceklerin şahsî kabiliyetleri keyfiyetleridir. Eldeki ittifak nizamnamesinin ne dereceye kadar memleket ihtiyacına kâfi olduğunu şimdiden katiyetle söylemek kabil değildir. Zaman onun musîb veya aykırı yerlerini meydana koyar.

O sebeple İstanbul mıntıkasının nizamnamenin metninden dolayı edeceği istifade veya zararı kestiremiyoruz. Onu idare için intihap olunan zevata gelince; ittifak bugüne kadar hiçbir intihaptan bu derece mesut bir netice almış değildi. Umalım ki: İstanbul'un bu yetişen gençleri Türkiye sporunun göbeğini teşkil eden İstanbul'u hüsn-i idareleriyle bekâm ederler. Zaten acı da olsa bariz bir hakikattir ki; Türkiye'de İstanbul'dan başka bir yerde spor kabil-i temas bir inkişaf gösterememiştir. Hiçbir vilayetimizde İstanbul gibi senelerden beri muntazam müsabakalar, ilkbahar, sonbahar yarışları, deniz, kara idmanları, nihayet boks, güreş, halat gibi mücadele sporları daimî bir şekilde yapılmamaktadır. Zaten ittifakın vezâifi meyanında mevcut olan yerlerde sporu tanzim, olmayan yerlerde tamim değil midir? Elhâsıl bugünkü hâliyle ittifakın spor faaliyeti noktasından istinat edebileceği hemen hemen yegâne teşkilat İstanbul Spor Teşkilatı'dır. Binaenaleyh İstanbul mıntıkasından beklenen iş yalnız İstanbul değil, Türkiye'ye ait spor cereyanını şimdilik idame ve idare etmektir. Onun için bu mıntıkanın dûş-i tahammülüne yine yüklenen iş, ağır ve müşküldür. Başta reis olduğu hâlde bu heyeti teşkil edenlerin müşkülata iktihâmı bir spor telakki edenlerden mürekkep oluşu bize az çok bir ümit vermekte ise de gizlemek istemeyiz ki; memlekette spora karşı bugünkü lakaydi, bugünkü alakasızlık devam ettikçe, ne kadar çalışsa elde edilecek netice gayet ehemmiyetsiz ve nispetsiz olacaktır, burada tafsil ve izahtan içtinap ederek yalnız bir işaret ile iktifa ederiz ki; sporun millî iktisat, millî edebiyat, millî sanayi gibi bir milletin şemailini hatta beyyinesini teşkil eden unsurlardan olduğunu memleketin kuvâ-yı umumiyesi henüz idrak etmemiştir.

Ara sıra gazetelerde yazılan yazılar, dillerde dolaşan menkıbelerin sâiki bir spor alakasından başka şeylerdir. Onlar ale'l-ekser ya bir rekabet-i milliye ile tahaddüs etmiş asabiyetlerin yahut zümreler arasında söküp gelen istirkâbların maddî tezahürleridir. Ve ondan dolayıdır ki; bu tezahürata mutlaka onu tevhit eden amilleri muhtevî spor hadisatında tesadüf edilir. İşte İstanbul mıntıkasının ilk yapacağı, sarılacağı iş budur. Yani hiç değilse İstanbul, sporun ehemmiyetini, muvaffakiyetini dünyada yaptığı işi gençlik üzerinde ruhî tesirlerini eski ve yeni gençliğimizin sporlu ve sporsuz büyümelerindeki farkı, elhâsıl sporun içtimaî, bedenî ve ruhî tesirlerine hizmetlerini anlatarak şehrimizde olsun bir spor muhiti ve spor muhabbeti tesisine çalışmaktır. Bunun için kitap, gazete kâfi değildir. Daima konferanslar ve onları mutlaka takip eden spor nümayişleri tertip eylemelidir. İstanbul mıntıkası yalnız bunda muvaffak olursa Türkiye'ye ne büyük bir hizmet olur.

Spor Âlemi

Türkiye Tayyareciliği

İzmir: 5 Mayıs 339 Tayyareci Vecihi Faham

Hayatta kabiliyet-i beşeriyenin hemcinsine faik bir surette vücuda getirdiği âsâra bir fevkaladelik ve bu fevkaladelikten de hâsıl olan yalnızlığa şampiyonluk unvanını izafe etmek lazım gelirse harikulade kahramanlıklarıyla bütün arkadaşlarının derin muhabbetlerini kazanan Basri Bey kardeşimi yurdumun aciz bir tayyarecisi olmak itibarıyla "Türkiye Râsıdlık Şampiyonu" unvanı altında muhterem gençlerimize tanıttırmaya bir ihtiyaç hissediyorum. En ufak bir gurur bile kendisinde hissedilemeyen kardeşimizin tevazuu da ayrıca şayan-ı kayd ve gıptadır. Belki bu aciz izafemden de kahraman Basri bir nebze köpürecektir. Fakat ne yapayım, bu suretle hareketi mesleğimin menfaati icâbâtı görüyorum. Çünkü bugün her şahıs takdir eder ki bir memlekette veya herhangi bir sınıfta veya faaliyette samimî bir kontra vücuda getirilmezse o işte hiç terakki yok ve daima

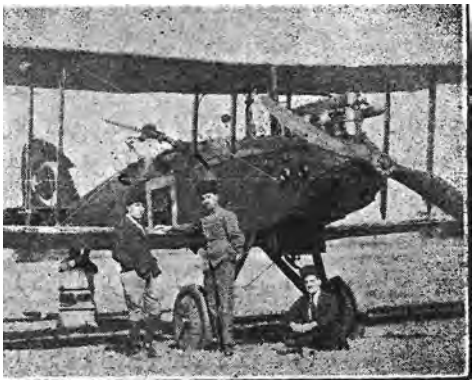

(1) Şehid-i mağfur Pilot Tayyareci Fazıl Bey (2) Pilot Vecihi (3) Sevimli İsmet sefinesinin doktoru Makinist Eşref Bey

atalet bakidir.

Buna da bariz bir misal olarak "birçok vaziyetler arasından" şu bir iki cümleyi enzâr-ı kâriîne arz edeceğim. Eğer Türkiye'de ilk defa taklak atan *(Lupinc)* merhum Hayri kendi çılgın hatasının kurbanı olmasa idi, çok yakın bir maziye kadar! olduğu gibi tayyarecilik inhisar edilmese idi, bugün Türkiye'de, daha geçenlerde devr-i âlem seyahati yolunda terk-i hayat eden Cevat Bey gibi kim bilir daha kaç yüzlerce tayyareci görülür ve biz de iftihar hisleriyle ne mesut yaşardık! Mamafih çok teşekkür olunur ki bugünkü şekil tamamıyla mazinin acı hatıralarından kurtulmuş, genç müfettişimizin kıymettar mesaisiyle tayyareciliğimiz çok emin bir saha-i terakki ve inkişafa atlamıştır.

Ne ise biz tekrar sadede gelelim:

Basri Bey'in Harb-i Umumî'de iken kumandanlarından kazanmış olduğu teveccüh ve itimadı herhâlde bugün benim kalemim çizmekten acizdir. İşte bu mecburiyet aczim dolayısıyla o maziden rücu ederken yalnız şu ufak hatırayı olsun yâd etmekten kendimi alamıyorum:

Basri, ruh-ı mukaddesi her an için kalbimizden ayrılmayan şehid-i mağfur Cemal kardeşimizle beraber bir gün Irak sahrasını dolaşıyordu. Muhit loş, sema mesturdu. O günkü mühim bir vazifenin ifası için bulut tabakaları arasında mecbur-i seyahat olan bu güzel kuş ve rakipleri arada sırada vücutlarını tehdit eden yağmur serpintilerine maruz kalıyorlardı. Vazifelerini ikmalden sonra döndüler. Şiddetli sağanakların vücuda getirdiği yorgunluk Cemal Bey arkadaşımızı oldukça sarsmıştı. Artık avdet ediyorlar idi. Tam Fethiye Boğazı'na yaklaşacakları bir sırada arka cenahlarından bir tayyarenin yaklaştığını Basri görmüş, itibarsız tüfeğine sarılarak mavi, beyaz, kırmızı kokardıyla gururlanan Fransız'a müdafaa vaziyeti almış idi.

Muhterem şehidin yüksek itidali, Basri'nin metanet ve basireti birkaç dakikalık muharebe-i havaiye ile mağrur mütearrızı bir paçavranın şekl-i sukûtu gibi fezanın istinatsız derinlikleri arasına göndermişlerdi. Mumaileyhin ilk muvaffakiyet-i havaiyesi bu idi.

Harekât-ı milliyemizin her yerinde pek büyük ve nafi hizmetler yapan Basri Bey kardeşimizi bilhassa en çok çalıştığı Sakarya Muharebesi'nin ve hassaten icrası şahsına tevdi olunan ehemm vezâifin ifası anlarında görmek cidden ayrıca bir zevk imiş. Sakarya Muharebesi bütün ihtişam-ı kahhârânesiyle devam ediyordu. Elli kilometrelik bir nısf-ı kutrun çizdiği şark-ı cenubî üzerinde 100 kilometrelik bir muhit-i dairenin her noktasından patlayan topların tarrâkaları bu kavs-i

muhîlenin merkezi olan Malıköy afakını heyecanla sarsıyordu. Vakit, saat yoktu.* İsmet tayyaresi hazırlanıyor, her an ve zaman uçuluyordu. Bölük kumandanımız şehid-i mağfur kahraman Fazıl idi. İkinci pilot elim bir rahatsızlığın pençe-i ıstırabında inleyen Hayrettin Bey ilk faaliyette kısa bir yardımdan sonra berâ-yı tedavi Ankara'ya gitmişti. Ben de üçüncü pilot olarak bulunuyordum.

Râsıdlarımız başta Basri, sonra şehid-i muhterem Bahaeddin, üçüncü de Hamdi Beylerdi.

Vazife: Aynı nukât veya 100 kilometre dâhilinde Yunanlılar satranç oyununa teşbih-i hareket ettikleri arazi üzerinde idi. Her gün üç nöbet cephe yoklanıyor. Bomba atılıyor, en ufak harekât bile gözden kaçırılmıyor idi.

1 Eylül Perşembe, bugün yine en çok uçan arkadaşım Basri Bey ile yeni bir tetkik vazifesinin icrası için havalanmıştık.

Henüz Haymana civarında cephe üzerine yaklaştığımız bir sırada sağ tarafımızdan bir tayyarenin yaklaştığını gördük. Muharebenin cereyan ettiği sırtlar üzerinde irtifaımız altı yüz metre idi. Bu sebeple zemini çok iyi görebiliyorduk.

Bu an melun bir Yunan fırkasının taarruz dakikaları imiş!

Zemin dalgaları üzerinde patlayan şarapneller ve obüsler o kadar çok idi ki!..

Biz adeta bu acı mukâteleden mütelezziz oluyormuş gibi seyrederek kat'-ı mesafe ediyor idik.

Biz de tebdil-i istikamet ederek Yunan kokartlarını hâmil hasmımızın Bréguet'i üzerine gitmeye başladık ve aramızda mesafe çok kısa bir zaman zarfında kapanmış idi.

Ben basiretine imanım kadar itimadım olan arkadaşımın tüfeğine mübarezeyi terk ederek manevraya başladım. Düşman da bizim hareketimizi taklit ediyor ve tayyarelerimiz küçük bir dairenin muhiti üzerinde mütemadiyen dönüyordu. Her geçen dakikalar tayyarelerimizi birbirine daha ziyade takrip ediyordu. Tüfeklerimiz bilâ-inkıta işliyor, hasmımızın, bizde o zaman mevcut olmayan izli mermileri ince beyaz çizgileriyle örümcek ağı gibi nümayiş şeritleri hediyelerini takdir! tehdit ediyordu. Muktesit arkadaşım da kısa kesik ateşiyle endahtının tesirâtını arıyordu. 10 dakika devam eden bu gürültü arasında hasmımızın ateş püsküren tüfeği ani olarak susmuştu. Ben de tayyaremin mühlik manevralarını icra ile meşgul iken arkadaşım hafifçe omzuma dokunarak her zaman gülen mütebessim çehresiyle tayyareyi gösteriyordu. Bir an bile gözümden kaçırmadığım hasmıma tekrar baktım. Tayyarede hiçbir şey görememiştim. Vaziyetin bence sabıkından hiçbir farkı yoktu. Tekrar arkadaşımın kulağıma "râsıd, temiz!" diye bağırması beni tayyareye tekrar dikkatle bakmaya mecbur etmişti. Düşman tayyaresinin râsıd mahallini araştırmaya başladım. Orada namlusu yukarıya müteveccih ihtiyarsız bırakılmış makineli tüfekten başka bir şey görülmüyor ve yalnız kalan hasmımız bizden uzaklaşmaya çalışıyordu.

Bilmem nedense son bir defa daha tâli'ini yoklamak yahut mezarını temin etmek üzere Aeropoulos kısa bir manevra ile üzerimize teveccüh etmiş, hücum tüfeğiyle yaptığı kısa bir ateşten de bir tesir göremeyince doludizgin baş aşağı firara başlamış idi.

Bu suretle kaçan hasmımızı Katrancı Vadisi'nin kesif kayalıkları arasına kadar kovalamıştık.

Bugünkü zafer gururumuzla havasını karma karışık ettiğimiz fakat üzerine tekrar avdet ederek vazife ifasına başlamıştık. Evvelce zeminde gördüğümüz kıyamet sus-

Harekât-ı milliyemizde pek çok uçan ve uçmaktan lezzet alan kıymettar bir râsıdımız: Tayyareci Hamdi Bey

* Bu İsmet tayyaresi Sakarya Harbi'nin en kıymettar ve en kahraman, tarihî bir uzvudur. Aziz kumandanımızın muhterem ismiyle mevsûm olan bu tayyareyi ordumuzun vesait-i tayerândan en çok mahrum kaldığı bir zamanda Yunan ordusu hediye etmişti?!... Bu tayyare pusulasını şaşırmış rakipleri idaresinde uzun bir uçuştan sonra Kuşadası'na inmişti. Ben de arkadaşım Hamdi Bey ile bu tayyareyi uzun bir uçuşla Sakarya Muharebesi'nin ilk geçit hareketini keşfe yetiştiriyoruz.

muştu. Sonradan öğrendik ki! Evvela bizim seyirci olduğumuz ateş ve kıyametin hakiki artistleri sahneyi muvakkaten bize terk etmişler, zeminde ateş kesilmiş, harp durmuş, bizim yaptığımız muharebe-i havâiyeyi bir sinema filminin heyecanlı safhası gibi temaşaya dalmışlarmış!

Mütebaki vazife-i asliyemizi de ifadan sonra avdet ettik. On dakika kadar devam eden bir muharebe-i havâiyeden bu kahraman İsmet, üç ehemmiyetsiz yara ile çıkmış ve bugün hatırasına şerefle tetevvüç eden ikinci muharebesini kaydetmişti. Bundan birkaç gün evvel de yine bir gün Basri Bey ile bir Bréguet tayyaresini uzun bir mesafede kovalamış, fakat her nedense mütemadiyen kaçmasını tercih eden hasmımızla ancak pek ani bir ateş teati edebilmiştik.

Şimdiye kadar pek çok görülen kahramanlıkları hakkında sitayişkâr bir cümle bulamadığım Basri Bey'in pek ufak bir hatıra-i kahramanânesini enzâr-ı umumiyeye arz ederken Anadolu'muzun sakin seması içinde ikinci derecede çok çalışan kıymettar ve pek genç arkadaşım Hamdi Bey'i ve bir fotoğrafîsini muhterem gençliğe takdim ediyorum. Kendisiyle yaptığım pek çok vazifelerde bütün arkadaşlarım arasında en çok düşmanla temas ettiğim bir vücut olan sevimli Hamdi'nin her nedense bu hususta tâli'i pek çok açık... Serapa ateş, kan ve can bir vücut...

Turnuva Maçlarında:

M. S.

Galatasaray 2-Ermeniler 0

Turnuva maçlarına iştirak eden muhtelif kuvvette sekiz kulüpten Anadolu Kulübü Futbol Takımı bir İngiliz takımına; Süleymaniyeliler, Ermenilere; Maccabi, Galatasaray'a; iki İngiliz takımı da Fenerbahçe'ye mağlup olduktan sonra üç kulüp galip olarak kalmıştı. Bunlardan Galatasaray ile Ermeniler arasındaki oyun 1 Haziran Cuma günü Taksim Stadyumu'nda icra olundu.

Galatasaray Takımı şu suretle teşkil edilmişti:

Nüzhet
Ali, Selahattin,
Edip, Nihat, Hayri,
Muslih, Fehmi, Necip, Firuz, Arif Beyler

Altıya çeyrek kala oyuna başlandı. Galatasaray'ın rakibine nispetle kuvvetli olduğu göze çarpıyordu. Oyun ekseriyetle Ermeni kalesi önünde cereyan ediyor, müdafi Rupen'in uzaklaştırdığı top, kısmen Ermenilerin muhacim hattının idaresizliğinden ve kısmen Galatasaray müdafaasında iyi çalışan oyuncuların gayretiyle yine hasım kalesi önlerine geliyordu. Bu esnada Galatasaray muhacimleri hâsıl olan pek müsait vaziyetlerden istifade edebilse idiler şüphesiz birkaç gol yapılacaktı. Oyunun yerden oynanması topun düşeceği yere ekseriyetle dört beş oyuncunun toplanmasını mucip oluyordu. Bu ise gerek muhacim ve gerekse müdafiler için müziç bir vaziyetti. Müsabakanın ilk devresi hiçbir tarafın gol yapamamasıyla geçti. İkinci devreye başlandığı zaman Galatasaraylılar hücumlarına daha ziyade germî vermeye çalıştılar. Ermenilerin muhacimleri büyük bir iş göremediğinden topu ileri götüremiyorlardı.

Fenerbahçe İkinci Takımı'yla-Makriköy Gençleri

Bu suretle muavin ve müdafilerine çok iş düştü. Merkez muavin Nihat Bey bu sıralarda güzel bir gol yapmaya muvaffak oldu. Bir müddet sonra Fehmi Bey tarafından da bir gol ilave edilerek sıfıra karşı iki sayı ile Galatasaray Takımı müsabakayı kazandı. Galatasaray'dan müdafi Selahattin, sağ açık Arif ve sol açık Muslih Beyler bihakkın oynadılar. Sürat ve mukavemeti yerinde olan merkez muavin Nihat Bey paslarda biraz daha itinakâr olur, acelesiz ve yerden oynarsa daha ziyade muvaffakiyet temin edecektir. Ermeni Takımı'nda müdafi ve sol açıktan maada diğer oyuncular belli başlı bir muvaffakiyet gösteremediler. Umumiyet itibariyle müsabaka karışık olarak cereyan etti.

Netice-i katiye 15 Haziran Cuma günü Fenerbahçe ile Galatasaray arasında yapılacak maçın neticesine bağlıdır. Kazanan, turnuva birincisi olacak ve mev'ud kupayı alacaktır.

Turnuva maçlarının demi finalinde: Galatasaray-Ermeni Muhtelit takımları

Fenerbahçe 5-İngilizler 1

Evvelki hafta Fenerbahçe'yi ikiye karşı üç sayı ile mağlup etmeye muvaffak olan İngiliz Muhtelit Takımı kendisine teklif olunan rövanş maçını kabul ettiği cihetle her iki takım 3 Haziran Pazar günü Kadıköy'ünde İttihat Spor Meydanı'nda karşılaştılar. Hasan Kâmil Bey'in ayağı henüz tamamıyla iyileşmediği cihetle yerine Süleymaniye Kulübü'nden Osman Nuri Bey ikame edilmişti. Sahada oldukça kalabalık vardı. Beşi yirmi beş geçe oyuna başlandı. Heyet-i umumiyeleri itibariyle tarafeyn müsavi kuvvette idiler. Her iki kale de tehlikeli hücumlara maruz kaldığı ve yarım saate yakın bir zaman geçtiği hâlde hiçbir taraf gol yapamamıştı. İngiliz kıtaatının en iyi oyuncusu olan merkez muavinleri Zeki ve Alâeddin Beyleri serbest bırakmamaya mümkün mertebe çalışıyordu. Bu aralık Alâeddin Bey geriden almış olduğu güzel bir pastan istifade ederek hasım oyuncularından sıyrıldı ve topu kaleye gönderdi. Direğin hemen biraz altından içeri giren top Fenerbahçe'nin lehine ilk sayıyı kaydetti. Ömer Bey'in ayağının zedelenmiş olması layıkıyla çalışmasına mâni olduğundan oyunu bir müddet terk etmeye mecbur oldu. İkinci devrede Bedri ve Ömer Beyler tebdil-i mevki ettiler. İngilizlerin merkez muavinleri pek güzel ve tevkif edilemeyecek şekilde bir gol yapmaya muvaffak olduğundan tarafeyn sayıları müsâvileşti. Bu ise ahalinin heyecan ve asabiyetini artırıyordu. Fenerliler kısa ve seri paslarla hasımlarını iyiden iyiye yordular. Ömer Bey'in mükemmel bir vaziyette kale önüne attığı topu Zeki Bey kaleye soktu. Biraz sonra Bedri Bey üçüncü ve Zeki Bey güzel bir şutla dördüncü ve devrenin sonlarına doğru Sabih Bey de beşinci golleri yaptılar. Bu mühim müsabaka da bu suretle bire karşı beş sayı ile Fenerbahçe'nin galibiyeti ile neticelendi. Fenerbahçe muhacim hattı mutat olan ahenk ve tesanütüne zamimeten bu oyunda daha gayretli oynadı. Hasım muhacimlerinin aşırma suretiyle ileri sevk etmek istedikleri topu İsmet Bey güzel kafa vuruşlarıyla kendi muhacimleri ayağına düşürüyordu. Pas tevzileri gayet yerinde idi. Sağ ve sol muavinler çok çalıştılar. Mukavemet ve metanetleri şayan-ı takdirdir. Cafer Bey kaleyi mühim tehlikelerden kurtardı. Yalnız kendi muhacimleri akın yaparken pek ilerlememesi şayan-ı temennidir. Şekip Bey bugün her zamandan daha ziyade faaliyette idi ve birçok tehlikeli şutları iadeye muvaffak oldu. İngilizlerin bilhassa merkez ve sol muavinleriyle sol açık ve sağ içleri ve müdafileri gayet güzel oynadılar.

Gebze'deki Büyük At Koşuları

Gebze'de icra edilen ilkbahar koşuları halk tarafından fazlaca rağbet görmüştür. İstanbul'dan iki tren hazırlandığı hâlde nüfus tezkereleri yüzünden bir tren ancak dolmuş ve ikinci trenin tahrikine lüzum görülmemiştir. Anadolu istikametinden gelen tren ordu mensubîninden ve ahaliden binlerce yolcuyu hâmildi. Vagonlar lebalep dolduktan başka vagonların üstünde de boş yer kalmamıştı.

İki trenin bir anda gelmesi üzerine nakliye müşkülatına meydan kalmamak üzere İstanbul treni bir müddet istasyonda tutuldu. Tren istasyona girdiği zaman ordu kumandanı Nurettin Paşa Hazretleri ile erkan ve zabitanı İstanbul yolcularını istikbal ettiler. Yolcular da bu iltifata alkışlarla mukabele ettiler. Yolcuları yarış yerine isal için külli miktarda vesait hazırlanmıştı. Bunlar otomobillerden, kamyonlardan, faytonlardan ve yaysız nakliye arabalarından müteşekkildi. Yolcular tâli'e ve göz açıklığına göre bu vesaite taksim oldular. Kimi de ayakla yürümeyi tercih etti.

Yarış yeri intizarın çok fevkinde bir derecede muntazamdı. Bataklık hâlinde vasi bir saha iki ay zarfında pek iyi bir koşu yerine ifrağ edilmişti. Muhtelif mevkiiler için çadırlar kurulmuş, bir yarış yerine ait her türlü tertibat vücuda getirilmişti.

Zabitlerden mürekkep vasi bir heyet yarışlara ait muhtelif işlerle meşgul oluyordu. Yarışlar Ordu Kumandanı Nurettin Paşa'nın himayesinde ve Şükrü Naili Paşa'nın riyaset-i fahriyesinde idi. Heyetin mütehassıslardan mürekkep fahri azâları, heyet-i idaresi, muhtelif vezâifi haiz koşu komiserleri vardı. Fırka Kumandanı Miralay Hüsnü Emir Bey, müdür-i umumî sıfatıyla bütün tertibata nezaret ediyordu.

Birinci teşvik koşusuna iştirak eden on iki at arasında İzzet Bey'in Reyhan'ı birinci, Ahmet Bey'in Mercan'ı ikinci geldi.

İkinci sürat koşularına altı at karıştı. İhsan Bey'in bizzat râkip olduğu Tayyar'ı birinci, Süleyk ikinci geldi.

Taylara mahsus koşuda Hacı Bekirzade Muhyiddin Bey'in Neriman'ı birinci, Yüzbaşı Şevket Bey'in Kara Kız'ı ikinci oldu.

Üniformalı zabitlere mahsus mânialı ordu koşusuna on iki at iştirak edeceği programda münderiç olduğu hâlde yirmi at iştirak etti. Mânia atlanacağı sırada bütün atlar birden usule muhalif bir süratle atlamak is-

Kolordu Kumandanı Kemalettin, Ordu Kumandanı Nurettin, Kolordu Kumandanı Şükrü Naili Paşalar yarış mahallinde

tediler. Mânia yıkıldığı gibi süvarilerden biri de düştü. Bu hadisenin uyandırdığı heyecan cerihanın hafif olduğu anlaşıldıktan sonra biraz sükûnet buldu. Fakat yarış zevkle takip edilemedi. Zaten nihayette de birinci gelen at hakkında ilk verilen karar sonradan değiştiği ve birinci karar üzerinden te'diyât başladığı için müşterek hesaplar karıştı. Bu yarışta Mülazım Mahmut Bey'in râkip olduğu Fakir ismindeki at birinci, Mülazım Tahsin Bey'in atı ikinciliği kazandı.

Beş kilometrelik bir saha üzerinde cereyan eden tahammül koşusuna dokuz at iştirak etti. Buldanzade Ahmet Bey'in Reyhan'ı ikinci defa olarak birinciliği ihraz etti. Aynı zata ait Serhan ikinci oldu.

Vesâitsizlik içinde tertip edilen bu kadar vasi bir teşebbüste ufak kusurların büyük yer tutmayacağı aşikârdır. Bataklık sahayı iki ay içinde muntazam bir koşu meydanına tahvil eden koşu heyeti herhâlde takdir ve tebrike layıktır.

***

Gebze'ye giden Ziraat ve Baytar Mektepleri müntehî sınıfları, Ordu Kumandanı Nurettin Paşa Hazretleri'ne ordu namına mektep mamulatından yağ ve peynir hediye etmişlerdir. Nurettin Paşa kendilerine hitaben memleketin müstakbel iktisadî ihtiyaçları hakkında kısa bir nutuk irat etmiştir.

İzmir'deki At Koşuları

22 Mayıs 339 Ali Rıza

Muhasebe-i vilayet namına yapılacağı ilan edilmiş olan ikinci at koşuları 20 Mayıs 339 Pazar günü Buca'daki çayırda icra edilmiştir. Bu defaki koşu evvelkisine nispeten daha muntazam oldu. Halk da bu güzel günü kaçırmamak için adeta rekabet edercesine vazifelerini terk ederek koşu meydanına tâ sabahtan gitmişlerdi. On birde ilk koşu başladı. Bu koşuya yedi at iştirak etmiş ve Ahmet Hüdayi Bey'in Reyhan'ı birinci, Mülazım Şevket Bey'in Zafer'i ikinci gelmiştir. Kasaba koşusuna altı hayvan iştirak ederek Muhacir ismindeki at birinci geldi. Sakarya koşusunda İzzettin Paşa'nın Demir'i birinci, Abdullah Paşazade İhsan Bey'in Bahtiyar'ı ikinci gelmiştir. İzmir koşusu ise en meraklısı oldu ve neticede Mösyö Yantes ve Sami Bey'in Mebrûk'u birinci, Kaymakam Haydar Bey'in Muhip'i ikinci gelmiştir. Öğle tatilini müteakip süvari takımları tarafından mânialı koşullar yapıldı. Sonra yapılan zafer koşusunda birinciliği Tayyar kazandı. Aydın koşusunda Sami Bey'in Mebrûk'u birinciliği alarak kıymetini tekrar ispat etti. İkinciliği İzzettin Paşa'nın Demir'i almıştır. Zabitana mahsus mânialı koşuda Mülazım-ı evvel Burhanettin Bey'in Latife'si birinci ve Topçu Yüzbaşısı Şevket-Bey'in Çakal'ı ikinci geldi. Bunu müteakip ya-

Süvari zabitanına mahsus yarışa iştirak eden zabitlerimiz yarıştan evvel

rışta kazanamayanlara mahsus olmak üzere yapılan koşuya da beş hayvan iştirak ederek Kaplan ismindeki at birinciliği almıştır. Yarışta birçok ümera meyanında Müdafaa-i Milliye Vekili Paşa Hazretleri de bulunmakta idi.

- Geçen mektuplarımda teşekkülünü memnuniyetle ihbar etmiş olduğum Yıldırım Bisiklet Kulübü ciddî bir surette çalışmaya başlamıştır. Geçen haftalarda on beş azâsı birlikte olarak Yeni Kale'ye kadar bisikletle gidip gelmişlerdir. Pek samimî bir surette çalışan Yıldırım Kulübü azâsının faaliyetlerini tevsi ederek daha uzak mahallât arasında da bisiklet kursları yapacakları haber alınmıştır.

Matbuat kalesine ikinci gol

Foto: Spor Âlemi (Ali Sadi)

Garp Haberleri:

M. Suat

Su Altında Rekor

Kira Marius nam yüzücü su altında yüzerek 60 metreyi 57 saniyede almıştır.

İsveç-İngiltere Maçı

21 Mayıs'ta Stockholm'de 15.000 kişinin huzurunda icra edilen İsveç-İngiltere futbol maçı gayet sıkı olmuş ve neticede İngilizler ikiye karşı 4 golle galip gelmişlerdir.

Polis Futbol Maçları

Brüksel polisleri 21 Mayıs'ta Brüksel'de icra edilen bir maçta Paris polislerini bire karşı 3 sayı ile mağlup etmişlerdir.

Yürüme Müsabakası

Paris'ten- Roubaix'a olan 131 kilometre mesafeyi 11 kişi yürüyerek 23 saat 38 dakikada almışlardır.

Eskrim Müsabakaları

Fransız eskrim şampiyonu Lucien Gaudin 23 Mayıs'ta Floransa'da İtalya şampiyonu Aldo Nadi ile karşılaşmış ve bu defa da altıya karşı 11 sayı ile galip gelmiştir. Gaudin çok alkışlanmış ve Floransa kadınları kendisine muazzam bir buket takdim etmişlerdir.

West Ham-Macarlar

Budapeşte'de icra edilen bir maçta West Ham, Macar Muhtelit Takımı'nı 2'ye karşı 3 gol ile mağlup etmiştir.

Dempsey-Harry Wills

Siyahilerle beyazlar arasında boks maçları tertip etmek için Amerika'da müsaade çıkar ise, sabırsızlıkla beklenen Harry Wills maçı eylülde icra edilecektir.

West Ham-Sparta Maçı

Prag'da icra edilen bir maçta West Ham İngiliz Takımı ile Sparta Takımı birer golle berabere kalmışlardır.

Tenis Dünya Şampiyonluğu

Paris'te icra edilmekte olan dünya tenis şampiyonluğu demi finalinde Johnston-Lacoste'i 6-4, 8-10, 6-4, 6-3;

Washer-Cochet'yi 6-1, 3-6, 3-6, 6-4, 6-3 sayılarıyla mağlup etmişlerdir. Şu hâlde erkeklerde finale Johnston ve Washer kalmıştır. Kadınlar arasında final Matmazel Suzanne Lenglen ve Miss Mckane arasında icra edilecektir.

Dans Şampiyonluğu

Paris'te ilk defa olarak icra edilen 6 günlük dans müsabakasını İngiliz Roberto Roberti -Rone Mizrahi Takımı 440 puanla birinci gelmiştir.

Criqui-Kilbane'ı Yendi

New York 2- (T.H.R) Bugün öğleden sonra Polo Grounds'da azim bir kalabalık muvacehesinde Fransız Criqui ile Amerikalı Kilbane arasında hafif sıklet dünya şampiyonluğu müsabakası icra edilmiş ve Criqui hasmını altı rauntta nakavt ederek galip gelmiştir. Tafsilât gelecek sayımızdadır.

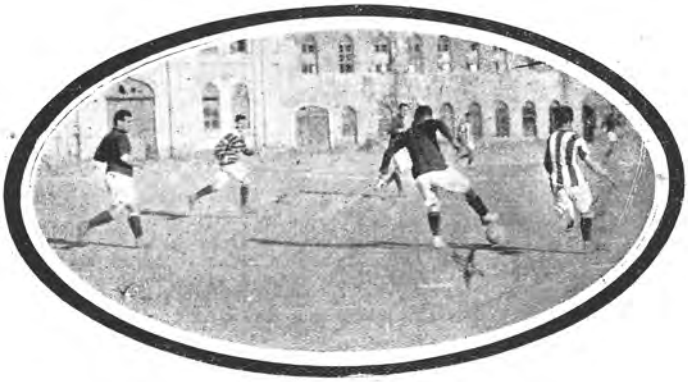

Matbuat Takımı'nın müsabakasında Çelebizade Sait Bey'in meşhur ıskalarından biri

Foto: Spor Âlemi (Ali Sadi)

İtalya Postası:

A. H.

Spalla-Van der Veer

Milano'da Avrupa şampiyonluğu için Hollanda şampiyonu Van der Veer ile İtalya şampiyonu Erminio Spalla arasında yapılan yirmi rauntluk müsabakada Erminio Spalla sayı hesabıyla büyük bir fark ile galip gelmiştir. Şöyle ki maç gayet sert olmuştur. Birinci raunt Spalla'nın kaşı yarılmış Van den Veer'in kulağı zedelenmiştir. Altıncı, dokuzuncu, on birinci, on ikinci, on dokuzuncu rauntlar berabere cereyan etmiş ise de diğerlerinde Spalla faik oynamıştır. Spalla'nın hasmını nakavt edememesine sebep herhâlde aralarındaki şu büyük kilo farkı olmuştur. Spalla 80.800 kilo, Van der Veer 97.200 kilo...

İtalyan Atletleri Londra'da

Londra'da yapılan Beynelmilel Atletik Bayramı'nda İtalyanlar birçok muvaffakiyet ihraz etmişlerdir.

100 metre sürat (İngiliz) Abrahams 2/5, 11 saniyede

200 metre sürat (Fransız) Mourlon 4/6, 22 saniyede

Küçük maraton yarışı 4 mil İtalyan Blasi 1.18.14 saatte birinci

14 mil yürümek müsabakasında İngiliz Poynton 1.54.59 saat birinci. İtalyan Umeck 1.55.57 saatte ikinci,

On kilometre yürüyüş müsabakasında da Olimpiyat şampiyonu Frigerio 1.64.34 saatte birinci gelmişlerdir.

İtalya Futbol Şampiyonluğu

İtalya futbol şampiyonluğu finalinde şu kulüpler kalmışlardır.

Pro Vercelli-Genoa

Padova-Alessandria

Bunlardan birinci maçı teşkil eden Pro Vercelli ile Genoa'nın yaptığı müsabaka bir bire berabere neticelenmiştir.

Patenli Hokey Maçları:

Muhtelit Takım 5-İtalyanlar 4

Geçen perşembe günü akşamı Taksim'de Sporting Palas'ta patenli hokey maçlarının şampiyonu İtalyan Keşşaf Takımı ile İstanbul Muhtelit Takımı karşılaştı. Muhtelit takımın kalecisi İngiliz tayyarecilerinden diğer iki azâsı da Galatasaray'dan Orhan ve Hayati Beylerden, mütebakileri de Sporting Takımı'ndan Charles ve Meina'dan teşekkül etmişti.

Müsabakanın ilk devresinde Muhtelit takım faik oynayarak iki sayıyı birbirini takiben yapmıştı. Fakat maç ilerledikçe oyun şiddetleniyor ve netice değişmeye başlıyordu. Müsabakanın nihayetlerine pek az var iken sayılar dört dörde çıkmıştı. Son dakikada Muhtelit takım sayılarına bir daha ilave ederek dörde karşı beş ile şampiyon takımı mağlup eyledi.

Her iki takım oyuncuları içinde Orhan Bey fevkalade muvaffak olmuştu.

Anadolu'da Spor Âlemi:

Ankara'da Maçlar Başladı

İhsan Ali 25 Mayıs 339

Birinci Oyun Turan Gücü 0-Sultanî 0 İkinci takımlar

Sanatkârân Gücü 0-Harbiye 4 Birinci takımlar

Saat dörtte Cebeci futbol sahasında oyuna başlayan Turan Gücü-Sultanî ikinci takımları güneşin tesiri altında bir saat çırpınmadan sonra birbirine sayı yapmaya muvaffak olamayarak sıfır sıfıra berabere kaldılar.

***

Saat dört buçukta İdman Yurdu'ndan İbrahim Turgut Bey'in hakemliğiyle başlayan Harbiye-Sanatkârân Gücü birinci takımları maçı büyük bir heyecan taşıyordu. Saha her zamankinden fazla kalabalık. Halk iki taraflı; bir kısım Harbiye'nin galibiyetinden emin, diğer kısım Sanatkârân Gücü'nün ümidin fevkinde bir fevkaladelikle sahaya çıkmasından mütehayyir. Hakemin oyuna başlama işaretini müteakip Sanatkârân Gücü'nün sıkı bir akını, Harbiye müdafaasının topu iadesi. Yirmi dakika devam eden Harbiye muhaciminin muntazam akını Sanatkârân müdafaasını kırıyor fakat kalecisi önünde kırılıyor, kalecinin topu muvafık iadelerini takdirden halk kendini menedemiyordu. Yirmi ikinci dakikada Edip Bey'in soldan güzel bir şandeli, acul Güç müdafiinin kalesi dibinde topa yanlış vuruşu ve top Sanatkârân Gücü kalesinde... Güç 0-Harbiye 1. On dakika kadar top iki takım müdafaasının havaleleriyle ortada dolaşıyor. Biraz sonra sağdan Güç açığı ilerliyor, Harbiye müdafii geride kalmış koşuyor. açık topu ortaladı, soğukkanlılığını her vakit muhafaza eden Harbiye müdafii şaşırdı. Güç orta muhaciminin yanlış vuruşu, top saha dışında. Harbiye kalecisi bu pek tehlikeli akınlardan kurtulduğundan memnun... Harbiye müdafii serbest vuruşuyla topu doğru sağ iç Şeref Bey'e gönderdi. Şeref kendine mahsus sıçrayışları, muvafık sürüşleriyle ilerliyor, sağ açık Kemal Bey'in hatası, Şeref'in Harbiye'ye kazandıracağı sayıyı gaip ettiriyor.

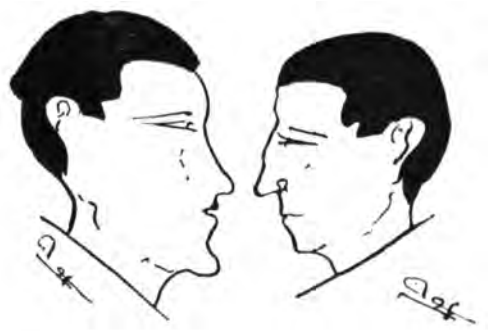

Sanatkârân Gücü kalecisi Muzaffer Bey

Harbiye'nin muannit ve tehlikeli akıncısı sağ iç Şeref Bey

Ankara'daki son futbol maçlarında bazı mühim şahsiyetler

İşte Güç'ün bir akını daha; sağ iç Hüseyin Mahmut Bey'in Harbiye kalesine iyi bir atışını kaleci karşılıyor fakat tekrar topu Hüseyin Bey'in ayağına veriyor. Müdafi yetişti, top Harbiye sol açığında... Edip Bey'in mükemmel havalesi, Hıfzı Bey'in hafif fakat hesaplı bir vuruşu, top Sanatkârân Gücü kalesinde: Güç 0-Harbiye 2... Güç sol içi Osman Bey oyununa hâkim olduğu kadar da pasa dikkat etse sol açık Hüsrev Bey'le muntazam yürüyebilecek. Akşam yaklaştığı hâlde güneş el'ân tesirini muhafaza ediyor. Harbiye muhaciminin birkaç sıkı akını daha, güç kalecisinin ümidin fevkinde kurtarışları... Kırk beş dakika ta-

Ankara'da son yapılan futbol maçları münasebetiyle: Sanatkârân Gücü-Harbiye Takımı oyuncuları

mamlandı. İkinci kırk beş dakikada Güç sol açığıyla sol muavini Harbiye sol içiyle sağ açığı yerlerini değiştirdiler. Güç müdafaası biraz daha sağlamlaştı. Oyunun ikinci partisi başlayalı yirmi beş dakika oldu. Hep mütekabil hücumlar. Güç müdafileri bu defa daha fazla muvaffak oluyor. Bilhassa Memduh Bey kendi kalesine yaptığı birinci golün hatasını telafi için çok çalışıyor. Harbiye'den Kemal Bey pas aldı fakat yalnızca ilerliyor, arkadaşlarına pas vermediği ve kaleye kendisi girmek için uğraştığından muvaffak olamıyor. Solda Edip Hıfzı Bey'den aldığı temiz bir pası hesaplı bir şuta tahvil etmesi Harbiye'ye bir sayı daha kazandırıyor. Top Sanatkârân Gücü kalesinde. Güç 0-Harbiye 3... Oyunun hitamına on dakika var. Harbiye'nin temadi eden akınları, Güç kalecisiyle, müdafaasının şayan-ı takdir uğraşması. Mustafa Bey'in kalesinden biraz ileride bulunmasından istifadeyi düşünen Harbiye'nin sağ içi Şeref Bey, Güç kalesine topu havale ile dördüncü golü takımına kazandırıyor. Güç 0-Harbiye 4 ve böylece nihayetleniyor.

Balıkesir'de Spor

Son zamanlarda meşhut bir eser-i terakki gösteren Balıkesir; bayramın dördüncü ve beşinci günlerini fevkalade olarak idrak etti. Kolordu kumandanı ve belediyenin teşvik ve himmetleriyle tertip edilen müsamerenin birinci günü hayvan koşularına ve pehlivan güreşlerine hasredilmişti.

O gün koşular ve güreşler muvaffakiyet ve intizamla icra edildi. Ertesi günü binlerce halkın huzurunda müsabakalara başlandı.

Yumurta koşusunda İdman Yurdu'ndan Hulki Bey birinciliği kazandı.

Çuval koşusunda İdman Yurdu'ndan Mustafa Efendi birinci geldi.

Mukavemet koşusu 1.500 metre idi. Askerden, ahaliden birçok kimselerin iştirakiyle yapılan bu koşu çok heyecanlı oldu. Boksör Kemal Bey yarı yolda düştüğünden ondan beklenen ümitler boşa gitti. Nihayet 4 dakika 40 saniyede kazmacı bölüğü efradından İbrahim oğlu Ahmet birinci, 4 dakika 45 saniyede Gönen İdman Yurdu'ndan Neşet Bey ikinci olarak geldiler. Bu iki koşucunun gösterdikleri muvaffakiyet şayan-ı hayrettir.

200 metre sürat koşusunda Sultanî Mektebi'nden ve İdman Yurdu'ndan Ferit Efendi 26 saniyede birinciliği, yine Sultanî Mektebi'nden ve İdman Yurdu'ndan İsmail Hakkı Efendi 30 saniyede ikinciliği ihraz ettiler. Bu iki müstait genci tebrik ederiz.

Uzun atlamada İdman Yurdu'ndan İsmail Hakkı Efendi birinciliği, Darülmuallimîn'den Hüsnü Efendi ikinciliği alarak müsabakalara nihayet verildi.

Akşam üzeri saat beşte futbol maçına başlandı. Günlerden beri heyecanla beklenen bu müsabaka için Balıkesir'de mevcut İdman Yurdu ve İdman Birliği birleşerek memleket namına bir muhtelit tim teşkil edilmiş ve maç bu Muhtelit tim ile Ordu Zabitan timi arasında yapılmıştı. Takımlar şu suretle teşekkül etmişti:

Balıkesir Muhtelit Takımı'na iştirak eden İdman Yurdu oyuncularıyla azâlarının bir kısmı

Balıkesir Muhtelit Timi
Fazlı,
Bekir, Nusret,
Nef'i, Ali, İsmail Hakkı
Emin, Lütfi, Mustafa, Emin, Hilmi Beyler.

Ordu Zabitan Timi
Hamdi,
Kadri, Saim,
Kemal, Tahsin, Besim,
Ömer Lütfi, Abdülkadir, Hidayet, Fuat, Mehmet Ali Beyler.

Hakem Selami Bey'in idaresinde başlayan oyunda her iki taraf ilk akınlarını muvaffakiyetle neticelendirmek için çalışıyorlardı. Top Zabitan muhacim hattının arasında tam bir ahenkle muavin hattını geçiyor fakat Bekir Bey'in müdafaasıyla akınlar akim kalıyordu. Balıkesir Muhtelit timinin müdafileri kadar muavin hattı da ibraz-ı gayret ederek timini mağlubiyetten muhafazaya uğraşıyorlardı. Birinci haltimeın nihayetlerine doğru Muhtelit takım muhacimlerinin akınları şiddet kesp etti ise de Zabitan Takımı'nın gerek müdafileri ve gerek kalecinin her hareketleri bu akınları neticesiz bırakıyordu.

Bu suretle birinci halftime neticelendi. İkinci halftimeda Muhtelit takımın faikıyeti aşikâr bir hâl almıştı. Oyun adeta bir tek kale hâlinde devam ediyordu. Fakat bütün bu mesaiye rağmen her iki taraf golsüz berabere kalmaktan başka bir şey elde edememiş ve bu suretle müsabakaya nihayet verilmiştir. Tarafeyn fevkalade çalışmıştır.

Günden güne hevesi artan Balıkesir halkına heyecanlı ve güzel bir gün yaşatan aziz sporcularımızı umumiyetle takdir ederken Anadolu'nun bir köşesinde kendi kendine sessizce çalışan ve kimseden bir muavenet görmeyen güzel Karesi'nin azimkar ve metin oğullarına yarın için daha hayırlı muvaffakiyetler temennisini bir borç addederiz.

A. A.

Adana'da Spor

Ali Rıza 22.5.39

Bayramın üçüncü günü... Saat beşte -yeni teşekkül eden- Adana Türk Ocağı Futbol Takımı, kendi kendine ilk muntazam egzersizini yaptı ve o gün halkın alkışları arasında Nevzat ve Seyfi Beylerin takımları muvaffakiyetle egzersizlerini nihayetlendirdiler. Neticede Seyfi Bey'in tarafı bire karşı dört sayı ile galip geldi...

Oyun pek meraklı oldu. Nevzat Bey'in kalecisi ile sağ müdafii ümidin fevkinde gayret gösterdiler. Seyfi Bey'in muhacimleri, muntazam pasları sayesinde pek muvaffak oldular. Nevzat, Seyfi, Kemal Beyler gayet güzel oynadılar ve muntazam pasları ile temayüz ettiler.

***

Foto: Spor Âlemi (Ali Sadi)
Matbuat Takımı'nın kalesine korner atılırken

Adana'mızda spor gittikçe tevessü etmektedir. Geçenlerde hususî yapılan atletik müsabakasında Türk Ocağı azâsından birkaçı 1.45 metre irtifaı pek kolaylıkla aşmıştır.

Cross Country

Fenerbahçe Kulübü'nden Nurettin Bey, Boğaz koşuları serisinden üçüncü koşuyu pazartesi günü 28.5.923 akşamı yapmıştır.

4.15 vapuruyla arkadaşıyla beraber Yeniköy'e çıkmış ve 5.40'da koşuya başlayarak 7.27'de koşuyu bitirmiştir.

Şu hâlde Yeniköy'den Fâtih'e kadar olan mesafeyi bütün sahil ve tramvay yolundan katetmek üzere 107 dakikada katetmiştir.

6.02'de Bebek'e gelmiş, 6.35'te Beşiktaş'a ve 7.08'de Köprü'ye vasıl olmuştur.

Mektepliler Birliği Müsabakası:

Ticaret 1-Beşiktaş Sultanîsi 0

Mektepliler maçının en hararetli müsabakalarından biri idi. Çünkü Ticaret Mektebi şimdiye kadar bütün oyunlarında galip gelmiş ve yalnız Galatasaray'la berabere kalmıştı. Hâlbuki Beşiktaş Sultanîsi ise Galatasaray'a sıfıra karşı dört golle mağlup olmuştu. Bunun için bütün etraftaki seyirciler ve hatta oyuncular Beşiktaş'ın azim bir mağlubiyete duçar olacağını zannediyorlardı...

Hakem Bahriye'den Ekrem Bey intihap edildi. Para atıldı. Beşiktaş rüzgârın altına düşmüştü. Saat beşi çeyrek geçe oyun başladı. Beşiktaş'ın kuvvetli müdafaası önünde Ticaret'in bütün hücumları duruyor ve geri iade ediliyordu. Birinci halftimeda Beşiktaş müdafaasında Şevket, Muammer, Nihat Beyler temayüz ettiler. Ve ilk devre bu suretle sıfır sıfıra berabere hitam buldu...

On beş dakika süren bir fasıladan sonra oyuna tekrar başlandı. Bu sefer rüzgârın altına düşen Ticaret kalesi fena sıkışıyordu. Böyle olmakla beraber Ticaretliler yine bazı tehlikeli akınlar yapıyorlardı. Ticaret'ten müdafaada Kadri, muavin hattında Şehri, muhacim hattında Burhan ve sol açık Beyler temayüz etmişlerdir. İkinci halftimeda Beşiktaş'ın küçük muhacimleri kendilerine mahsus kombinezonlarıyla Ticaret müdafaasına epey korkunç ve tehlikeli dakikalar yaşattılar. Beşiktaş muhacim hattında Şakir, Sadi, Muhyiddin Beyler çok çalıştılar. Hâdi Bey oyunun ruhu idi. Kaleci de tehlikeli birkaç şutu gol olmaktan kurtarmıştır. Oyunun hitamına üç dakika kalmıştı ki atılan bir kornerden top Burhan Bey tarafından Beşiktaş kalesine ithal edildi ve oyun bu suretle Ticaret'in galibiyetiyle hitama erdi.

Ticaretlileri galibiyetlerinden ve Beşiktaşlıları da Ticaret gibi kuvvetli takıma karşı bir sayı ile mağlubiyetlerinden dolayı tebrik ederiz.

Bahriye-İstanbul Sultanîsi

Aynı günde Bahriye Takımı'nın bütün oyuncuları geldiği hâlde İstanbul Sultanîsi sahada isbat-ı vücut etmediğinden Bahriyeliler galip addedilmiştir.

Küçükler Kupası Maçları:

Vefa-Anadolu

Geçen perşembe günü Küçükler Kupası'nın son maçını teşkil eden Vefa-Anadolu müsabakasına Anadolular gelmediğinden Vefa galip gelerek Küçükler Ligi nihayetlendirilmiştir.

Bu Haftaki Mektepliler Maçları

Bu haftaki Mektepliler maçları Kadıköy'ünde icra edilecektir.

Saat 4 Galatasaray-Baytar

Saat 5 Tıbbiye-Beşiktaş Sultanîsi

Gelecek Haftaki Maçlar

Yalnız bir maç yapılacaktır.

Saat 5 İstanbul Sultanîsi-Baytar

Fenerbahçe 1-Makriköylüler 0

Geçen cuma günü Taksim Stadyumu'nda saat dörtte Fenerbahçe İkinci Takımı ile Makriköy'ü Gençleri karşılaştı. Hakem Halit Bey intihap edilmişti. Müsabakanın ilk devresi tarafeynin neticesiz sıkı hücumları ile geçti. İkinci devrenin nihayetlerine kadar aynı vaziyet hâkim oldu ise de neticeye yakın bir zamanda Fenerbahçe Takımı'nın en küçüklerinden Sedat Bey bir sayı yaparak takımı galip mevkiine çıkardı. Müsabaka şiddetli cereyan etti. Makriköylüler kuvvetli oyuncular-dan terekküp etmekle beraber biraz karışık oynuyorlardı. Fenerliler bazı arkadaşlarının yoksuzluğu arasında pek fazla çalıştılar. Bilhassa müdafaada Suat Bey fevkalade oynadı.

Makriköy Futbol Şampiyonası

Makriköy Türkleri, Ermeniler, Rumlar, Fransızlar, İngilizler arasında icra edilen kupa müsabakalarında Makriköy Türk Spor Kulübü birinci çıkarak kupayı kazanmıştır. Makriköylüler müsabakalarda Sanayi'den Turhan, Necati, Ömer, Selahattin ve Ekrem Beyler ile takviye edilmişlerdir.

İdman Yurdu'ndan:

Türkiye İdman Cemiyetleri İttifakı teşkilat-ı cedidesine tevfik-i mesai edilmek için müzakeratta bulunmak üzere bir içtima-ı mahsus akdi mukarrer olduğundan eski ve yeni bilumum yurt azâsının 8 Haziran Cuma günü öğleden sonra saat ikide Anadoluhisarı'nda kain eski yurt binasına teşrifleri rica olunur.

Kuvvet **Zarafet** **Hiffet**

Bu üç sıfat-ı mümeyyizeyi kendinde tecemmu ettiren

BIANCHI

markasını dünyanın en iyi bisikleti taşıyor.

1922 senesinde Bianchi markalı bisikletin ihraz ettiği bazı muvaffakiyetler
---
En ehven fiyatla

Michelin Cable markalı otomobil ve bisiklet lastikleri her nev spor âlâtı

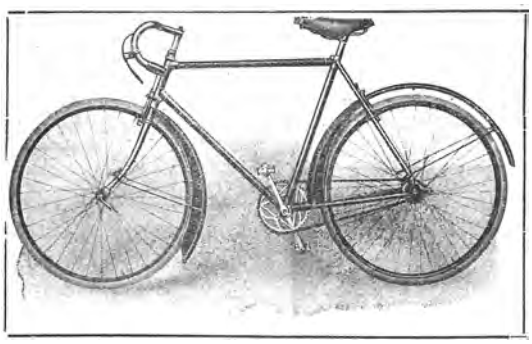

Paris'te Cranberry
Milano'da Cranberry
Kopenhag'da Cranberry
Paris'te altı günlük yarış
İlh... İlh...

Dasira ve Şürekâsı

Otospor Mağazası

Galata'da Voyvoda Sokağı'nda 54 numarada... Telefon: Beyoğlu 7328

Taksim-Pangaltı Caddesi'nde [Amerikan Garajı'nda] Muallim Mehmet Ali Bey idaresinde

Ders &&&& Millî Şoför Mektebi &&&& Talim

Türkiye Büyük Millet Meclisi hükümetince musaddak talimatnameye tevfikan ruhsat-ı resmiyeyi haizdir.

Her nev' gaz motor, otomobil, traktör ve âlât-ı ziraiye dersleri vardır.

Yedinci Devre-i Tedrisiye derslerine nisan iptidasında başlanacaktır. (Telefon: Beyoğlu 2763) Tedrisat Türkçedir. Yalnız cuma ve pazar sabahı 10'dan 12'ye kadar ders ile üç buçuk ayda ikmal olunur.

Fakat gündüz gelemeyenlere, cumartesi ve salı akşamları 5'ten 7'ye kadar ders verilir.

Âlât-ı ziraiye dersleri bilâ-ücret ve ihtiyarîdir. Cuma günleri bade'z-zeval talebeden arzu edenler dâhil olur.

Tamirat işleriyle her gün meşgul olmak isteyen talebeye münasip garaj ve fabrikalar bulunur.

Müdavimlere karada ve denizde kullanılan gaz motorlar, otomobiller ve ziraat traktörleri mükemmel öğretilir. Ziraat derslerinde toprakların evsafı, suni gübreler, tohum ihzarı ve hafriyat usulleri tarif edilir.

Âlât-ı ziraiye derslerinde muhtelif aletlerin tarz-ı imal ve usul-i istimalini izah için talebe önünde **(pulluklar, tırmıklar, tohum, çayır, orak, harman makineleri ve traktör bulundurulur).**

Otomobil talimleri yaptırılır. Muayyen talimlerde lastik benzin için **(talebeden ücret alınmaz)** mektebin mecmu ücreti kırk beş liradır; fakat üç taksitte alınır. Ve diğer kolaylıklar da yapılır. Mektebe girecek zevat, nisan, ağustos, kânunuevvel iptidalarında müracaat etmelidir.

Sene 4

SPOR ÂLEMi

Numara 37

FENERBAHÇE

GALATASARAY

Fenerbahçe'nin orta muavini
İsmet Bey

Turnuvanın Meşhur Kupası

Galatasaray'ın orta muavini
Nihat Bey

Bu cuma günü turnuva maçlarının finali olan Galatasaray-Fenerbahçe maçı Taksim Stadyumu'nda icra ediliyor.
-Bu maç hakkında mütalaamız dâhildedir.-

Bu Cuma Günü Turnuva Maçları Nihayetleniyor Galatasaray-Fenerbahçe

Bu cuma günü Taksim Stadyumu'nda saat beş buçukta icra edilecek Galatasaray-Fenerbahçe maçıyla spor mecmualarının tertip ettiği turnuva müsabakaları nihayetleniyor. Son finale kalan kulüpler Fenerbahçe ile Galatasaray olduğu için heyecan bir kat daha fazladır. Bu iki kulüp memleketimizde futbolun teşekkülünden itibaren rakip olarak bulunmuşlar ve bu rekabet sayesinde de Türkiye'deki sporu tevsi' etmişlerdir. İşte bu iki kıymetli kulübümüzün yeni mühim maçı hakkında evvelden bazı fikirler yazmak istiyoruz: Herhâlde müsabakaya Fenerbahçe bildiğimiz takımıyla çıkacak. Bir, iki oyuncusu sakat olduğundan eksik bulunması da vârid-i hatırdır. Fakat bu eksiklik bulunsa bile mütesanit bir muhacim hattı ve birbirine alışkın müdafaası vardır. Buna mukabil Galatasaray da her vakit tanılan ve cidden muvaffak olan müdafaası ile daima değişen ve yine karıştırılması muhtemel olan bir muhacim hattına maliktir.

Müsabaka başladığı sıralarda Galatasaraylılar birkaç şedit hamlede bulunacaklar. Eğer bu hamleler muvaffakiyet ile neticelenir ise haricin maneviyeti ile hasmı karşısında daha mukavemetli bulunarak muvaffakiyete yürüyebilirler. Fakat Fenerliler hasımlarının bu ilk şiddetini hafiflettirirler ise fazla sayılar ile galibiyet kendi lehlerine dönebilir. Mâhâzâ şunu itiraf edelim ki kuvvet itibariyle Fenerliler hasımlarından yüksek olmakla beraber Galatasaraylılar da Fenere karşı olan oyunlarında fazla maharet gösterdiklerinden maçın çok heyecanlı olacağı zannediliyor. Yalnız bu heyecan esnasında kavgaya sebebiyet verenler olur ise gelecek sayımızda behemehâl teşhir edeceğiz.

Biz bu meraklı maçı şimdiden sabırsızlıkla beklemekteyiz.

Galatasaray-Altınordu

Aynı günde Taksim Stadyumu'nda ihtiyarların turnuva finali de nihayetleniyor. İki mütekait takımın bu son müsabakası oldukça şiddetli olacak ve bu geçkin oyuncuları fazla yoracaktır. Altınordulular ın takımları kuvvetlicedir. Bilhassa Celal Bey'i de Anadolu'dan celp edebilirler ise galibiyet ümidi fazladır. Buna mukabil Galatasaray'ın da çetin müdafaası vardır. Galibiyetin ne tarafa döneceği kat'î surette kestirilemez. Herhâlde maçın son dakikaları bitkin vücutları daha fazla yoracaktır.

Müsabaka saat dörtten sonra Altınordu ile Galatasaray arasında icra edilip kazanan takım mev'ûd kupayı alacaktır.

Büyükada Gençlerbirliği 2-İngilizler 0

11 Haziran Cuma günü Büyükada Gençlerbirliği'yle Yavuz sefinemizin yanında demirli bulunan İngiliz torpidosu mürettebatının kuvvetli bir takımı arasında heyecanlı bir futbol maçı icra edilmiştir.

Mütekait Galatasaray Takımı'nın müdafileri Adnan ve Senai Beyler Tekaüt maçları finali bu cuma günü Taksim Sahası'nda nihayetleniyor.

Bir İngiliz hakemin idaresinde saat dört buçukta maça ibtidâr olundu. Maçın daha bidayetinde İngilizlerin kuvvetli olduğu pek aşikâr bir surette belli oluyordu. Fakat mukabil muntazam birkaç hücum neticesinde Nevzat Bey tarafından ilk gol yapıldı.

İkinci partide İngilizler daha fazla sıkışmaya başladılar. Hücum hattının muntazam akınları neticesinde Alâeddin Bey tarafından da ikinci gol yapıldı. Oyunun sonuna kadar İngilizler gol yapmak için nevmîdâne çalıştılarsa da ümitlerine muvaffak olamadılar. Ve bu suretle Gençlerbirliği de seyirci Rumların önünde sıfıra karşı iki gol yaparak galibiyeti ihraz eyledi.

Şark Mahfilinin Mühim Bir Müsameresi

Son istihbaratımıza nazaran Şark mahfili, bayramın üçüncü günü Gülhane Parkı'nda mühim bir müsamere verecektir.

Müsamerenin ihzârâtına fevkalade bir surette başlanmıştır...

Şimdiye kadar birçok şeylerde irade ve kuvvetini parlak bir surette gösteren mahfilin bu muazzam teşebbüsünde de muvaffak olmasını temenni ederiz. Programın teferruatını kârilerimize bildireceğiz.

13 Haziran 339	Nüshası 5 kuruştur	Numara 37	Yeni Sene Dördüncü sene – Numara 99

SPOR ÂLEMi

Her hafta perşembe günleri neşir olunur. Spora ait mecmuadır.

Bend-i Mahsus:

El Bayram Eyledi, Biz...

Mektebi bitirmek üzere mi idim, pek hatırlayamıyorum. Edalı muallimlerimizden Şuayip merhum irtihal eylemiş ve bu genç âlimin o hazin ufûlü bir bayrama tesadüf etmişti. Hocamın zıyâ'ından dolayı o sırada hangi gazeteye olduğunu çoktan unuttuğum birine tilmîzâne bir nesir göndermiştim. Bu nesrin, zannederim sonuna, ilk parçası bu bendimin serlevhası olan mısraı yazmış ve "ne kadar münasip düştü" demiştim. Ne zaman, sevinç ve keder, şenlik ve yeis, fakr ve gınâ elhasıl iki zıttan birini biz, diğerini ve ale'l-mu'tâd hayırlısını âlem benimserken bu şikayetçi mısra daima dilimin ucuna gelir...

***

Aylar var ki; Fransa'nın spor gazeteleri -başta yevmî L'Auto olduğu hâlde- yaz saatinin hükümetçe kabul ve tatbiki için bütün kudretleriyle çalıştılar; çabaladılar; sporculara mahzar tertip ettirdiler; mebuslara çattılar; âyana yalvardılar; nihayet emellerine muvaffak oldular ve Fransa yaz saatini kabul etti. Mâhâzâ bütün bu gazeteler sa'ylerini tatil etmediler. Bir taraftan Meclis-i Mebusan'da yaz saati lehinde rey verenleri takdir ederlerken, diğer taraftan aleyh-dâranı mahtâba aldılar. İşte bunlardan biri hakkında L'Auto'nun en göze batacak yerinde büyük harflerden yazılmış şu satırları okudum.

"Mösyö Boissiére (Bir mebus ismi olacak!) Le Petit Bleu gazetesine yaz saati itiyadımı yemek saatlerimi alt üst ettiği ve sıhhatim üzerine nahoş bir tesir yaptığı ve beni intihap edenler de bundan aynı suretle müteessir oldukları için aleyhine rey verdim." demiş. İfadesi aynen budur. Bu hâl Fransa'ya yüz milyona mâl olmaktadır."

L'Auto, bir taraftan kömür sarfiyatı sebebiyle olan tasarrufu işaret ederken diğer taraftan mebusun neden aleyhe rey verdiğini göstererek tehzil etmek istiyor.

Fakat bütün bu patırtıdan maksat işe erken başlayıp erken bitirip akşam üzeri sporculara idman yapmak için zaman kazandırmak...

Biz... Ah zavallı manasız, müphem ve mühmel eşya! Biz ise çalışmak için zaman şöyle dursun -zaten işsizlik hemen hemen umumîyere meydan bulamıyoruz. Acaba bir spor meydanı hediye edivermek şehremânetinin yemek saatlerini mi değiştirir? Emanet bütçesinden birkaç kuruş idmancılara vermek emanetin sıhhati üzerinde nahoş bir tesir mi yapar?... Memleket idmana ve idmancılığa ne zamana kadar lakayt ve bî-alaka duracak?... Ben bu sualleri tekrar ederken önümüzdeki Tevhit gazetesinin son sahifesindeki şu ilan, bir zehr-hand ile karşıma dikildi:

"Asar-ı münteşire, spor müsabakaları ve her nev davetler hakkında... Asar-ı münteşireye ait birkaç satır yazı ile spor kulüplerinin icra edecekleri müsabakalarına ve muhtelif cemiyetlerin içtimaına ait davetnamelerin kaffesi Düyûn-ı Umumiye idaresince damga resmine tâbi tutulduğu cihetle bu gibi husûsâtı berâ-yı neşr matbaamıza gönderenlerin ilanlarına üçer kuruşluk maktu pul yapıştırmaları rica olunur."

Ve ben onun müstehzî ve sırıtık bakışı önünde eğildim, büzüldüm, utandım. Kendi kendime:

"El bayram eyledi, biz matem eyledik."

Mısraını sanki geleceğe atfen bilâ-irade okudum.

Burhanettin

Pera'nın Yeni Maçı

Pera Takımı, Paris'te yaptığı son müsabakada Chivas Takımı ile üç üçe berabere kalmıştır. Sahada 12.000 seyirci bulunuyordu.

İdmancı Hatıraları: Numara: 12

Aydınoğlu Raşit Bey

Raşit Bey'in Hatıratı Münasebetiyle

Azizim Sait Beyefendi

Mufassal* silsile-i hatıratın dercini inşallah pek yakında fevz ve nusretle akdolunacak sulhtan sonraya tehir ile şimdilik yalnız "telhis-i vakıâtı" arz ediyorum.

Kahramanlarını da yakında takdim ederim. Münakaşa-i kalemiye tevlit edecek bu yazıların bir devre-i sükuna kalmasında fevâid melhuzdur. Bu cihan-ı âlâyişle, bu eşhas-ı nümayişle hiç değilse gür bir sesle konuşabileyim, idman âlemi tezat ve tenakuzlar diyarıdır. Şükûk ve şübehât, tevhîm ve tevehhümât ile birbirini taht-ı zanda bulunduranlar âlemidir.

Fikriyatına nüfuz edince hakikat hayret verir. Mütalaa-i tahririyelerine bakılınca iltizam ettiği heyetlere methiyeler, fahriyelerle memlûdur. Hak ve hakikat tâlî kalır. Mütaala-i şifahiyelerine bakılınca filanın vapur bileti esmanı olan bir iki kâğıt kulübü tarafından tesviye edildiğinden "amatör şerefini gaip etti; profesyonel oldu" gibi isnâdât huzur, tefekkür ve kararında tahayyür ve taaccüp edilir.

Sonra demir kasalar kırıp veya fezâhatler icra edip cinayet mahkemesinden mahkûmiyet kararı alan hapishane kaçkınları, rütbe ve memuriyetlerinden mahrum edilen matrûdîn daha dûn talebesine dest-i taarruzunu uzatan mürebbî-i fazilet olmaları muktezî muallim, mektep müdürü ve oymak ağaları ile birer sultan-ı ihtikar ve irtişa olan kesan spor âleminde ferman-ferma iken tevehhümât ve şübehâta müstenit iddialar huzur-ı vicdanda ne vaziyette kalırlar.

Riyaziyât-ı fikriye olmadığından her hakikati bir düstur-ı cebrî şeklinde kaydetmek müşkül olsa da idmanın tezat ve tenakuslarını bir hikmet-i vecize gibi dizmek pek kolaydır.

Raşit Bey'in hatırası münasebetiyle: 1912 senesinde Progrès Kulübü
Oturanlar: Kiril, Hasnun Galip (şehit), Kâmil, Siret, Behçet Beyler.
Ortadakiler: Cevdet, Cevat (şehit), Raşit, İbrahim, Hasan (merhum) Beyler.
Ayaktakiler: Ruşen Eşref, Mazhar, Hüsnü, Neşet (şehit), Asım Beyler.

* Spor Âlemi -Gelecek sayımızdan itibaren hatıratın ilk devresi tefrika suretiyle derç edilmeye başlanacaktır.

Tezat ve tenakuzu, şikâk ve nifakı vaziyet-i fikriyesi dolayısıyla her devrin elinde az çok oyuncak olan idman belki irfan ile kesb-i istiklal edecektir. Ta ki: Her genç başındaki efser-i hürriyetin düşeceğinden korkarak haktan başka bir şeye secde etmesin.

Geçeceği kapı alçak da olsa dik ve mağrur başını eğmesin. O itilaya intizâren arz-ı hürmet ederim, beyim.

Telhis-i Vâkıât

İdman-ı mutlakıyet denilen devirde

Devr-i Hamîdi'de başlayan spor epey müşkülatla icra ediliyordu.

Zamanın Zabıtası: Bombaya müşabih olan futbolun men'ini düşünür ve bu nesnenin vakıa zararlı olmadığı zahir ise de bir gün aslının da futbol zannıyla nazar-ı müsamaha ile bakılması memul olduğundan külliyen ipkası elzem bulunduğunu söyler ve bunun sadakat-i padişahî icâbâtından olduğunu ilave ederdi ve bu davayı hal için "rüşvet" verirdik.

Zamanın Softası: "Vak'a-i Kerbela'ya müşabih sümme hâşâ şüheda-yı mazlumînin ser-i maktûuyla küffar böylece oynadı. Bu bidat onu taklittir. Küffar icadıdır. Nîm-üryan şübbânın bu işle iştigali küfür ve irtidattır" fetvasını verir ve "nestaizu billah..." ilh. okurdu. Bu davayı hal için "sadaka" verirdik.

Zamanın memuru: Çayırlar Hazine-i Hümayun'undur. Otların çıkması için çayırlar üzerinde oyunların men'i icabat-ı zaruriyedendir. Hukuk-ı hazineyi muhafaza emr-i kanun olduğunu söyler. Bu davayı hal için "caize" verirdik.

Meşrutiyete kadar padişah namına, din namına, kanun namına bu resmi ödedik. Çünkü "hak" yoktu, "hakikat" yoktu. Bu tekalif verilmezse sadakatsiz "zabıta"nın yaftası dinsiz "softanın" ilanı ve "riayetsiz kanunun" ilâmı ve her biri ayrı ayrı cezanın cürmü, günahı, taksiri idi.

İdman-ı Meşrutiyet Denilen Devirde

Zamanın hamiyet-meâbı: Gençliğin ayrıca sarf-ı mesai edişi bilhassa iktisab-ı kuvvet ve kudreti maazallah bir tuğyanla bahtımızı ser-nigûn etmek ihtimaline binaen idman müessesâtının başına geçip istikamet-i idarîyi bizzat tayin etmekliğimiz lüzumuna binaen kulüplerin bi't-tazyik cenah-ı himayemize ilticası hususunun temini icabat-ı meşrutiyetten olmakla asayiş-i içtimaî müdüriyetinin nazar-ı dikkatine vazolunur. Bu davayı hal için bu kesana "riyaset" verir, mahcur olurduk.

Zamanın milliyetperveri: Kulüplerin serbest idareleri muvafık olmayıp merkez-i umumîmiz kurbunda bir de spor merkez-i umumîsi ihdasıyla gençliği rabteylemek vâcibât-ı hürriyetten olmakla zaptiye müdür-i umumîsinin enzâr-ı gayretine arz kılındı. Bu davayı hal için "müessesâtı" verir, mahcuz kalırdık.

Fenerbahçe İkinci Takımı-Makriköylüler maçında

Zamanın damadı: Gençlerde zaaf-ı iman olduğundan kulüpler de Naat-ı Şerif ile Mevlid-i Şerif kıraati ve izcilerinin başına sarık sarması hususunun taht-ı temine alınması babında muhafızlığın huzur-ı hamasetine takdim.

Bu davayı hal için başa "sarık" sardık.

Saltanat-ı milliyeye kadar hamiyet namına, milliyet, iman namına bu rüsumu ödedik. Çünkü "hak" yoktu, "hakikat" yoktu. Bu tekalif verilmez ise hamiyetsiz "hükümetin" yaftası milliyetsiz "merkezin" ilanı imansız "kanunun" ilâmı ve her biri ayrı ayrı cezanın cürmü, günahı, taksiri idi. Zamanın cevr ve siteminin erbab-ı iffete bu etiketler, bu firmalar, bu unvanlar bahşetmesi siyah birer damga değil alnı açık insanlar için en büyük birer hâle-i şeref idi.

Girince âtî, silinmeli mazi düsturuna istinaden safahat-ı maziyi silmek için asırlardan beri şüheda-yı ahrâr kanıyla yazılan "hukuk-ı beşer" beyannamesi masuniyet-i şahsiyeyi temin eden bir ferman-ı hürriyet olunca gençlik elbette hür ve sporda müstakil olur, ah o günler...

Bir rüya kadar, bir gölge kadar, bir hayal kadar hür günler, sizi görmek müyesser olsaydı...

Gayzsız, garazsız, ihtirassız, ihtilafsız "bir devre-i sulh ve saadet" arkadaşlık, kardeşlik, hemşerilik aşkıyla doğ; seni senelerden beri değil asırlardan beri özleyen yar ve gözleyen diyar var! "Ey hürriyet-i vicdan" ... "Ey! Hami-i hak ve irfan".

Spor Âlemi Mecmuası Müdüriyet-i Aliyyesi'ne

Darüşşafaka Kulübü ile hiçbir alakamızın kalmadığını ilana vesâtet buyrulması temennisiyle takdim-i ihtirâmât eyleriz efendim.

(Halit Hilmi, Faik, Ali Muhsin, Adni, Ratip, Selahattin, Mestan)

Spor Âlemi. – Sebebini bilmediğimiz bir meseleden dolayı hasıl olan bu istifalara pek müteessir olduk.

İstanbul Mıntıka Kongresi'nin İçtimaı

Haziranın birinci günü İstanbul Mıntıka Kongresi, Türkiye İdman Cemiyetleri İttifakınca vaki davet üzerine Kumkapı Kulübü'nün salonunda ilk içtimaını akdeylemiştir. Müttefik ve gayr-i müttefik olmak üzere 25 spor kulübünün murahhasları iştirak eylemişlerdir. Merkez-i Umumî Reisi Ali Sami Bey tarafından İstanbul sporunun bugüne kadar hiç kendini düşünmeksizin gayr-i endişâne bir emel ile Türkiye'de spor teşkilatının teessüsüne masruf mesaisi hakkında kısa bir nutuktan sonra merkez-i umumî namına kongreye komiser olarak izam olunan sermuharririmiz ve Merkez-i Umumî Reis-i Sânîsi Burhanettin Bey kongrenin ber-mucib-i nizamname meşgul olacağı şeyleri arz ettikten sonra kongre riyasetine İdman Yurdu Reisi Taip Bey ve kitabete de Altınordu'dan Rıdvan ve Haliç Fener İdman Yurdu'ndan Sadullah Beyler intihap olunarak mesaiye ibtidâr olundu. İcra edilen intihabatta İstanbul mıntıkası Merkez Heyeti:

Azâ-yı Müntahibe:

Reis Sudi Bey	Nişantaşı
Kâtip Şerafettin Bey	Beşiktaş
Muhasebeci Sadık Bey	Galatasaray
Müfettiş Taip Bey	İdman Yurdu
Veznedar Mahmut Bey	Altınordu

Azâ-yı Tabiiye:

Futbol heyeti reisi	Hamdi Bey	Altınordu
Hokey heyeti reisi	Server Bey	Nişantaşı
Tenis heyeti reisi	Tevfik Bey	Fenerbahçe
Deniz heyeti reisi	Ali Sami Bey	Galatasaray
Güreş heyeti reisi	Kemal Bey	Beşiktaş
Boks heyeti reisi	Eşref Şefik Bey	Heyet-i ihzariye
Basketbol heyeti reisi	Rıza Bey	Nişantaşı
Atletizm heyeti reisi	Burhanettin	Anadolu

Bâlâdaki isimlerden anlaşılacağı vecihle İstanbul kulüplerinden laakal üçünün meşgul olduğu her spor için nizamname mucibince bir idman heyeti teşkil olarak sekiz heyet teşekkül etmiştir. Bu heyetlerin azâsı reis ile beraber beş kişidir. Reisleri de nizamen mıntıka heyetinin azâ-yı tabiiyesindendir.

İntihabı müteakip mıntıka için bir renk intihabı ve bir reis-i fahri ile bir hâmi tayini keyfiyeti müzakere olunarak bu işin merkeze havalesini ve ilk İstanbul Kongresi sıfatıyla İstanbul'un spor ihtiyacına şehremini ve İstanbul valisinin nazar-ı dikkatinin celbine karar verilerek celse ref' olmuştur.

Mekteplerimiz Arasında:

Galatasaray Sultanîsi'ndeki Spora Umumî Bir Nazar

M. C.

Biricik irfan ocağımız olan Galatasaray Sultanîsi'ndeki spor bacası bugünlerde tütmez oldu. Sebebi? Gayet basit! Çünkü imtihanlar geldi. Fakat acaba bu muhik bir mazeret mi? Hiç zannetmiyorum. Diyebilirim ki bir esbab-ı muhaffefe bile teşkil etmez. Zira gençler maalesef teneffüs zamanlarını imtihan dedikodularına hasredip heyecanların tezayüt etmesinden başka hiçbir netice elde edemiyorlar. Hâlbuki bu vakitlerini spora hasretseler hem teskin-i heyecanlarını temin etmiş, hem de vakitlerini pek güzel kullanmış olmazlar mı? Derslerden dolayı sporun lüzum-ı ataletini kat'î görenlere "sağlam dimağ sağlam vücutta bulunur" darbımeselini hatırlatmakla iktifa ederim.

Galatasaray Sultanîsi'nde esas itibariyle her spor kabul edilmiş fakat en ziyade rağbet bulmuş olan futboldur. Atletik sportmenler epeyce muvaffakiyetler temin etmektedirler. Bu spora tahsis edilen mektebin arka bahçesi sessiz sa'ylere sahne olmakla beraber pek parlak neticeler veriyor. Ezcümle kıymetli atletlerimizden Vildan Efendi bu bahçedeki mütemadî sa'yin semeresi olarak geçen gün Kadıköy Union Kulübü'nde icra edilen atletik müsameresinde 6.15 uzun atlayarak pek mühim bir muvaffakiyet elde etmiş ve stadyum rekorunu kırarak kıymetli Bekir'imizin rekoruna otuz santim kadar yaklaşmıştır. İstikbalin ümit-bahş gencine muvaffakiyetler temenni ederim. Vedat ve Muslih Efendiler yüksek atlamada pek ziyade şayan-ı takdir istidat gösteriyorlar. Bilhassa Vedat Efendi'nin müstakbel rekortmenliğini şimdiden tebşir edeceğim. Fehmi, Burhan, Yusuf, Mehmet Efendiler gülle atmada büyük terakki ibraz etmektedirler. Hassaten Mehmet Efendi bu spordan pek ziyade istifade etmiş ve pazısını iki günde iki santim artırmaya muvaffak olmuştur. Küçüklerden Mübarek ve Fuat Efendiler bezl-i gayret ediyorlar. Murat Efendi son zamanlarda müteredd it... Yarış olduğu zamanlar muvaffakiyet gayesiyle koşulara çalışıyorsa da neticenin tezahüründen sonra benimsemiyor. Hâlbuki spor alayişten ve zevahirden ziyade vücudun temin-i istifade ve inkişafı için yapılır zannındayım.

Geçen sene pek ziyade canlanan tenis hayatı bu sene pek durgun ve pek sönük... Geçen seneki muvaffakiyet galiba ilk heveslerin ilk neticesi imiş... Çok yazık... Mamafih teniste belli başlı olarak pek ziyade muvaffakiyet temin eden Semih Bey'le cidden iftihar edebiliriz. Mektebimiz talebesinden ve amatör güreşçilerimizden Seyfi Efendi başta olmak üzere mektepteki güreşçilik Muslih, Kazım, Rıdvan Efendilere inhisar ediyorsa da bu ananevi idmanımızın nezahet ve inceliği bu spora karşı olan meyilleri tezayüt ettiriyor. Mekteb-i Sultanî'de adeta top oynayanlar değil oynamayanlar parmakla gösterilebilir. Dört bahçeyi havi olan mektebin hemen hemen her bahçesinde heyet-i idare-i muhteremenin tabii olan mevcudiyetlerini tasdik ettiği dört beş kulüp vardır. Bunlar aralarında ciddî müsabakalar tertip ederler, yine aralarında şampiyonluklar takarrür eder. Maalesef futbolun bu taammümüne rağmen bununla nispet hâsıl etmesi icap eden muvaffakiyet yine buna nispeten pek parlak değildir. Adem-i muvaffakiyeti ise "tekniğin" adem-i mevcudiyetinde bulabiliriz. Topu hiçbir kayd-ı ihtiyata ve hiçbir kontrole tabi tutulmadan oynarlar. Mekteple en ziyade alakadar olması icap eden Galatasaray Kulübü maatteessüf bu hususta pek bigâne... Bu vaziyet dâhilinde yetişip muvaffak olanlar... Büyüklerden Fehmi, Muslih, Salah, Hayri, Âli, Ali, Firuz Efendiler hakkında malumat vermeye hacet yoktur. Zira gazeteler ve spor mecmuaları bu hususta birinci tim maçları münasebetiyle lazım geldiği kadar tenviratta bulunuyorlar.

Mehmet, Raif, Cahit, Vedat, Suat, Burhan Efendiler günden güne terakki etmektedirler. Kerim, Mithat, Şadi, Yahya, Burhanettin, Vecihi, Cevat, Halim, Mehmet Efendiler esasen Fenerbahçe, Galatasaray, Hilal ikinci takımlarında muvaffak olduklarından mektep maçlarında da daima teferrüt ediyorlar. Küçüklerden Murat, Ali, Şinasi İbrahim, Sadi, Hamdi, Halil, Muhtar, Mustafa, Abdurrahman Agayef, Salih, Raif, Zeki, Nuri, Abdurrahman, Bedri, Behzat, Mazhar, Cezmi, Mübarek, Şerif, Niyazi, Ali Rıza Efendiler beyne'l-akran temayüz etmektedirler. İşte Galatasaray Sultanîsi'ndeki sporun küçük bir krokisi... Herhâlde bunlar ve bunun gibi mektepteki müstait gençler ciddî bir takyit altında yetiştirilirse hem memleketin spor semasının yıldızları çoğalmış hem de memlekette daha ziyade aydınlıkta yaşamış olmaz mıyız?

Gençlerimizden sporu herhangi bir vesile ile olursa olsun ihmal etmemelerini, ihtisaslarının tecemmu ettiği her şubede mevsimine göre her sporu benimsemelerini talep edersek acaba müfritlik etmiş olur muyuz? Hiç zannetmiyorum.

Spora fiilen değilse de manen müzaheret ederek mektepteki sporlara cidden büyük hizmetleri ve fedakarlıkları sebk eden Hasan ve Abdurrahman Adil Efendilerin namlarını hürmetle yâd ederim.

Pazar Günkü Boks Müsabakaları

A. Fikret

2 Haziran Pazar günü, İstanbul boks âleminde mühim bir tarih olarak sayılacaktır. Dersaadet Boks Salonu Müdürü Kemal Bey bu defa hakikaten pek güzel bir program yapmış ve her cihetle intizamı temin etmeye çalışmıştı. Bunun için müsabakalar gerek spor ve gerek organizasyon nokta-i nazarından muvaffakiyetle neticelendi. Daha saat dörde gelmeden spor müsamerelerinde çoktan beri gözükmeyen bir kalabalık stadyumu dolduruyor ve kapının önünde izdiham gittikçe fazlalaşıyordu. Kızgın bir güneşin altında, Kemal Bey'in hakemliğiyle maçlara saat dörtte başlandı.

Son amatör horoz sıklet şampiyonluğunda Nuri Bey ile çarpışan Adnan Bey

- Birinci maç: Amatörlerimizden Selami Bey ile Yorgos (Rum) arasında altı rauntluk idi. İlk devreler Yorgo'nun hafif bir faikıyeti ile geçti ise de beşinci ve altıncı rauntlarda Selami sağ ve sol kroşeler ile Yorgos'u sarstı. Hatta nakavt ile kazanmasına ramak kalmış iken gongun sedası hücumlarını yarıda bıraktırdı. Yorgos'un aux point galibiyetiyle neticelenen bu maç berabere bıraktırılabilirdi.

- 2'nci maç: Pozanet (Ermeni) ile Vasilius (Rum) arasında sekiz raunt devam edecek olan bu maç tarafeynin mütekabil birkaç swing savurmasından sonra Vasilius'un bi-

Bahuaud-Mouladovitch maçı imzalanırken (1) Organizatör Kemalbekof (2) Bahuaud'nun menajeri mülazım Vastra (3) Boksör Bahuaud (4) Boksör Mouladovitch (5) Mouladovitch'in menajeri Mösyö Kokino (6) Stadyum direktörü Mösyö Pierre

rinci raundun nihayetinde müsabakayı terk etmesi dolayısıyla pek çabuk nihayetlendi.

- Üçüncü maç: Günün en ehemmiyetli müsabakalarından olup İstanbul horoz sıklet amatör şampiyonluğu için Nuri ve Adnan arasında dört rauntluk idi. İki boksör alkışlar arasında ringe çıktıkları vakit müsabakanın ehemmiyetinden bilâ-ihtiyar fazla asabiyete kapıldıkları gözüküyordu. Galibe verilecek olan kırmızı beyaz kemerin manzarası bu asabiyeti büsbütün teşdit etti. Gongun sedası birinci raundu ilan eder etmez savrulan yumruklar her iki gençte de kazanmak fikrinin pek kuvvetli olduğunu gösteriyordu. Tehlikeli bir hasım olduğunu her vakit yazdığımız Adnan bu sefer de Nuri'nin taraftarlarına heyecanlı dakikalar geçirtti. Fakat tam manasıyla dövüşken ve cesur olan Nuri bu sıkı yumrukları yedikçe nevmîd olacağına bilakis daha büyük bir gayretle hasmının üzerine atılıyor ve mütekabil sert vuruşlarla Adnan'ı sarsıyordu. Hatta bu ağır yumrukların tesiriyle Adnan iki üç defa düştü ise de büyük bir cesaret ile derhâl kalkarak dövüşmeye devam etti. (Bugünlerde pek sıklaştığı gibi) hakem heyeti bir karar veremeyerek neticenin daha kat'î bir surette tebeyyünü için bir raunt daha yaptırmaya karar verdiler. Tekrar harekete gelen yorgun vücutlar son kuvvetleriyle çalışıyorlardı. Fakat bu devrede Nuri'nin tefevvuku bariz bir surette gözüktüğünden galip ilan edildi, her taraftan yükselen alkışlar arasında ve fotoğraf makinelerinin esna-yı faaliyetinde hakem Kemal Bey şampiyonluk kemerini Nuri'nin göğsüne taktı.

Foto: Spor Âlemi (Ali Sadi)

Son boks müsabakalarında horoz sıklet amatör şampiyonluğunu kazanan Nuri Bey müsabakadan sonra

İşte bu genç uzun bir sa'yinin ve sıkı maçların semeresini dün bu suretle iktitâf etti. Kendisini tebrik eder ve bihakkın kazandığı kemerini her vakit ve herkese karşı muvaffakiyetle müdafaa etmesi için yine ciddiyet ve intizam ile çalışmasını tavsiye ederiz.

- 4'üncü maç: Selami (Türk) ile Gallet

Bahuaud-Mouladovitch maçından evvel ring üzerinde
Bahuaud'nun menajeri, Bahuaud, Kemalbekof, hakem Eşref Şefik Bey, Mouladovitch, Serge, Stavro

(Fransız) arasında 10 rauntluk idi. Birinci raunt başladığı zaman Fransız'ın sıkı vuruşları ve oldukça güzel kapanışları gözüküyordu. Selami bu zor hasmının karşısında büyük bir muvaffakiyetle dövüşerek galebeyi çok defalar müşkül vaziyetler içinde bıraktı ise de fazla mütehammil olan Fransız bu vartaları atlatmaya muvaffak oluyordu. Fakat bu esnalarda fena hâlde zedelenen kulağının acısı yorgunluğuna inzimam etti. Kuvve-i maneviyesi pek yükselen Selami'nin mütemadi ve şedit hücumları karşısında yedinci raundun sonunda müsabakayı terk ederek çekildi ve Selami alkışlar içinde galip olarak ringden indi.

Beşinci maç: Havanın bulutlarla kapanması bir yağmur tehlikesini gösterdiğinden en son yapılacak olan Mouladovitch-Bahuaud maçı daha evvel icra olundu. Her iki boksör ringe çıktıkları vakit bu maç için ne kadar ehemmiyetle çalıştıkları vücutlarından belli oluyordu. Taraftarların teşci-i avâzeleri arasında birinci raunt başlar başlamaz çoktan beri göremediğimiz fennî ve güzel bir maça şahit olduk. Bahuaud'nun seri solları bu sefer de tesirini gösterdi. Mouladovitch asabiyetine mağlup olmakla beraber yine bütün mevcudiyetiyle dövüşüyor. Fakat Bahuaud'nun çevikliği yumruklarının çoğunun boşa gitmesine sebebiyet veriyordu. Diğer maçlarında sağ yumruğunu pek kullanmayan Bahuaud bu sefer bilakis fazla istimal ediyor. Bilhassa aparkatlarla Mouladovitch'in midesini buluyor idi. Heyet-i umumiyesi itibariyle pek seri olan bu maçta birkaç defalar Bahuaud da hafif tehlikeler geçirdi ve bazı vakitler Mouladovitch'in açık yerlerinden istifade edemedi ve yalnız sayı hesabıyla galip geldi. Velhâsıl bu maç bize gösterdi ki boksa henüz yeni başlamış sayılan gençlerimiz yine ecnebi boksörler karşısında iyi dayanıyorlar ve bir iki sene sonra kendilerinden daha fazla muvaffakiyet ümit edebiliriz. Maçın hitamında Serge, Bahuaud'yu davet etmiş ve pek fazla alkışlanmıştır. Yakında bu pek ehemmiyetli maçı göreceğimizi zannediyoruz.

- 6'ncı maç: Pascalian (Ermeni) ile Lelland (İngiliz) arasında 10 rauntluk iken dördüncü devrede Lelland, Pascalian'ın dövüşmekten içtinap ettiğini bahane ederek müsabakayı terk etti ise de İngiliz'in suratından akan kanlar Pascalian'ın pek güzel dövüştüğünü ve bu nazariyenin boşluğunu tabii taraftarlarından başka herkesin nazarında pek sarîhane ispat etti. Birtakım bir şeyden anlamayan ve sırf oradaki İngilizlerin gözüne girmek ve bir iş yapmış olmak için nefeslerini tüketecek kadar bağıran zevatın itiraz ve bitarafların alkışları arasında Pascalian da galip ilan edildi. Ve biz de bunu çok haklı buluyoruz.

Haşiye: Müsabakalar arasında Fransız şampiyonu Criqui'nin, dünya tüy sıklet şampiyonu Amerikalı Johnny Kilbane'ı 6 devrede nakavt ile mağlup ederek şampiyonluğu kazandığı bildirilmiş ve hazır bulunan Fransızlar tezahüratta bulunmuşlardır.

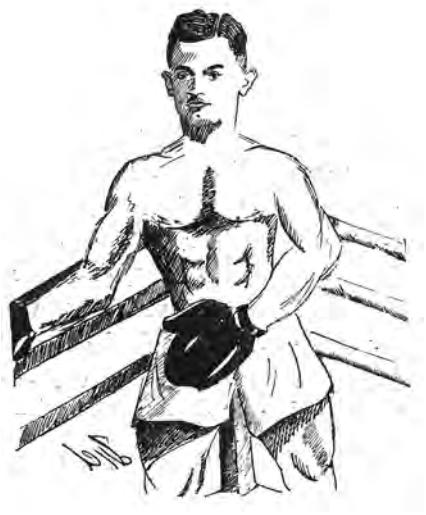

Kıymetli profesyonel boksörlerimizden Zeynel Bey

Şişli Spor Cemiyeti'nden:

Büyük Atletik Günü

Şişli Spor Cemiyeti tarafından önümüzdeki haziran ayının on yedinci pazar günü Taksim Stadyumu'nda beynelmilel bir idman müsabakası tertip edilecektir. Müsabaka programı ber-veçh-i zîrdir:

1. 200; 400, 800, 1500, 5000 metre koşu ve 110 metre mâni atlama
2. Boks müsabakaları ve Türk Takımı ile Ermeni Takımı arasında futbol maçı

İhtar- İştirak etmek arzusunda bulunan efendilerin cemiyetimize veya Taksim Stadyumu'nun müdüriyetine isimlerini kaydettirmeleri rica olunur.

Tıbbiye 2-Beşiktaş Sultanîsi 3

Tıbbiye oynadığı bütün oyunlarda yalnız Ticaret Mektebi ile berabere kalmıştı. Hakem mütekait oyuncularden Hikmet Bey intihap edildi. Beşiktaş rüzgâr altına düştü. Tabii gerek rüzgâr gerek oyun itibariyle faik olan Tıbbiye muhacim hattı kaleyi sıkıştırmaya başlamıştı. Fakat Beşiktaş'ın cansiperane çalışan müdafaası bütün bu hücumları eritiyordu... Tıbbiye muhacim hattında İhsan, İsmet, Sabih, Hıfzı Beyler gayet güzel oynadılar. Beşiktaş müdafaasında takımı mağlubiyetten kurtarmaya mühim bir amil kaleci Memduh Bey başta olmak üzere müdafi Şahap, Muammer, muavin Şevket Beyler temayüz etmişlerdir. Birinci halftimeın hitamına doğru İsmet Bey'in pek kuvvetli attığı bir şut Beşiktaş kalesinin ağları arasına düşüp birinci parti

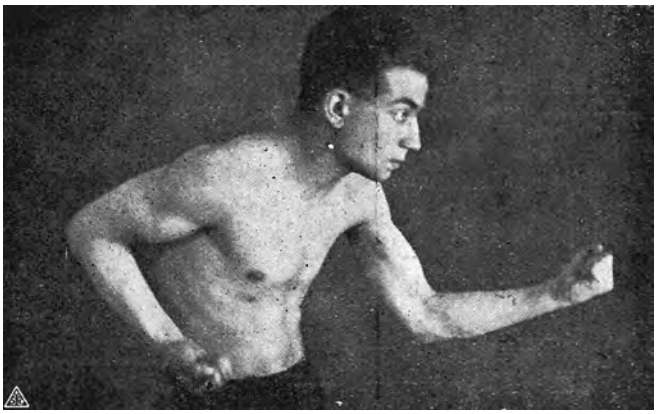

Kıymetli boks amatörlerimizden Nasır Bey

Tıbbiye'nin galebesiyle hitama ermiştir. Oyun başladıktan on dakika sonra Tıbbiye müdafiinin topa el ile vurmasından hakem serbest vuruş cezası verdi ve bunda da Şahap Bey tarafından bir gol yapıldı.

Top ortaya geldi. Fakat yine Tıbbiye kalesine doğru gitmeye başladı. Sol açık Muhyiddin Bey'[in], Hadi Bey'e verdiği bir pas, müdafiler geçilerek kaleye atıldı. Bunu da Şakir Bey'in üçüncü sayısı takip etmiştir. Biraz sonra Tıbbiyelilerin yaptığı sıkı bir hücum İhsan Bey tarafından pek şahane bir surette sayıya tahvil edilmiştir. Beşiktaş muhacim hattında Hadi, Sadi, Şakir, Hayati, Muhyiddin Beyler temayüz etmişlerdir. Tıbbiye müdafaasında Ragıp, Necmi ve muavin hattında Edip Beyler muvaffak olmuşlardır. Bu suretle oyun Beşiktaş'ın ikiye karşı üç sayı ile galibiyetle neticelenmiştir. Beşiktaş Takımı hakikaten son maçlarda pek çok muvaffak olmuşlardır. Oyuncuları küçük olmakla beraber yekdiğerine alışmış ve beraber oynamış oldukları için hiç hata yapmıyorlar. Tıbbiye Takımı'nda ise pek mühim oyuncular olmakla beraber karışık hareket ediyorlar.

Spor Âlemi Mektepliler Maçı Heyet-i Tertibiyesi'ne

8 Haziran 339

Efendim,

7 Haziran 339 Perşembe günü Kadıköy Union Kulübü'nde idarem altında cereyan eden Tıbbiye-Beşiktaş mektepler oyunundaki netâyici sebebiyle bildiriyorum. İlk halftimeda Tıbbiye-Beşiktaş Sultanîsi'ne bir gol atmıştı. İkinci halftimeda biri penaltı cezası olmak üzere Beşiktaş iki gol daha attı. Bundan sonra Tıbbiye bir gol atarak tesavî husule getirdi ise de Beşiktaş Kulübü bir gol daha atarak galibiyeti temin eylemiş idi. Fakat Beşiktaş timinde kaleci ve sol açık oyuncuların mektep dâhilinden olmayıp hariçten oldukları tebeyyün etmekle Beşiktaş Sultanîsi'nin hükmen mağlup edildiğini arz eder ve ihtiramlarımı takdim eylerim efendim.

Beşiktaş Terbiye-i Bedeniye Kulübü atletlerinden
Hikmet

Galatasaray-Baytar

Aynı günde Galatasaray-Baytar maçına Galatasaray Mektebi gelmediğinden Baytarlılar seremoni yapmışlardır.

Mektepliler Maçları

Bu haftaki maçlar, Kadıköy Çayırı'nda tamir olması dolayısıyla icra edilemeyecektir.

Gelecek Haftaki Maçlar

3 Sanayi-i Nefise-Darüşşafaka
4.15 Galatasaray-Tıbbiye
5.30 Baytar-İstanbul Sultanîsi

Anadolu'da Spor Âlemi:
İzmir'de Spor ve İzcilik

İzmir: 2 Haziran 339 Ali Rıza

Biraz da teşkili mukarrer Kır Obası'ndan bahsedelim:

Hem bir senelik mesai-i fikriyenin tevlit eylediği yorgunluğu izale hem de izci tatbikatı ve sporlarla gençlerin vücutlarını takviye eylemek üzere 1 Temmuz'dan itibaren bütün gençlerin arzusuna tevafuk edecek herhangi mürtefi ve havadar bir mahalde Kır Obası teşkili kararlaştırılmıştır. Bu hayırlı ve sıhhate nâfi teşebbüsü İzmir İzci Ocağı ortaya çıkarmıştır. Bu Kır Obası'na iştirak şeraiti ber-veçh-i zîrdir:

1. Kır Obası 1 Temmuz'dan 10 Temmuz'a kadar devam edecektir.
2. İştirak edeceklerin sinleri on üçten yukarı ve yirmiden aşağı olmalıdır.
3. Peder veya velilerinin muvafakati olduğuna dair vesika ibraz edeceklerdir.
4. İştirak ücreti peşinen on liradır.
5. İaşe ve masarifât obaya aittir.

Sabah kahvaltısı: Süt, çay, peynir

Öğle ve akşam yemekleri: Et, sebze, pilav, makarna, tatlı vesaire

Bilumum terbiyevî oyunlarla futbol, kriket, voleybol, top oyunlarına ait vesait izci ocağı tarafından temin edilmiştir. Kırda müddet-i ikamette levazım-ı sıhhiye ile beraber tabip de bulunacaktır. Bu obaya muallim beylerin iştirake hakları olacak ve kendileri nısf ücret vereceklerdir. Uzun bir devre-i dersiyeden yorgun çıkan zihinlere istirahat-bahş ve saf havada bir aile hayatı temin eden bu teşebbüsün hız husule çıkması için gayret eden ve her zaman bu husustaki meşkur hidemâtı müsellem olan İzmir izcileri kalgayı Mehmet Nuri Bey'e ne kadar teşekkür olunsa sezadır.

***

Buradaki gazetelerde okuduğuma nazaran ahiren boksör Esat Bey şehrimize gelmiştir. Tanımıyorsam da gazetelere nazaran Avrupa'da yaptığı müsabakalarda daima muvaffak olmuş bir sporcudur. 20 Haziran'da üsera menfaatine bir müsamere verileceği ve bu müsamerede kendisinin diğer bir boksörle çarpışacağı da ilave-i istihbaratımdandır.

***

Cuma günü Karşıyaka'da Gençlerbirliği Voleybol Takımı'yla Amerikan Koleji Türk talebelerinden müteşekkil takım arasında yapılan müsabakada Amerikan Mektebi talebeleri ihraz-ı galebe etmişlerdir.

***

Karşıyaka gençleri ahiren ikinci bir spor yurdu tesis etmişlerdir. Maksad-ı teşekkülü spor, idman ve terbiye-i bedeniye ile iştigal etmek olacaktır. Bu kulübün ismine de Yeşil Yuva denilmiştir. Muvaffakiyet temenni eyleriz.

***

Harb-i Umumî esnasında Kokaryalı civarında ihdas edilmiş ve fakat düşmanların dest-i tecavüzünden kurtulamamış olan poligon bahçesi ahiren pek mükemmel bir şekle ifrağ edilmiştir. Poligon müdüriyetine tayin edilmiş olan Faik Bey şayan-ı takdir bir surette imar ettirmiş, [burada] nişancılık, idman ve jimnastik mahalleri tefrik ettirmiştir. Kurban Bayramı'na kadar sair nevâkıs da itmam edilerek resm-i küşadı icra edileceğini haber aldım. Gençliğe faydalı bir saha hazırlayan müteşebbis elleri takdir ederken bu husustaki gayretleri her vakit tebeyyün eden Faik Bey'e gençlik namına teşekkürü borç addederim.

Balıkesir'de yapılan büyük futbol maçı münasebetiyle: Ordu Zabitan Takımı

Mersin'de Spor

Mersin Türk Ocağı tarafından 1 Haziran Cuma günü bir spor bayramı tertip edilmiş ve birçok nev koşular ve eğlenceler yapılmıştır.

En sonra Türk Ocağı Futbol Takımı ile Arap Ortodoks futbolcuları arasında yapılan müsabakada her iki taraf sıfıra karşı sıfırla berabere kalmıştır.

Ankara'da İkinci Oyun

1 Haziran 339 İhsan Ali

İkinci takımlar: Harbiye 2-Sanatkârân Gücü 0. Birinci takımlar: İdman Yurdu 1-Sultanî 3.

Saat dördü on geçe Sultanî'den Ekrem Bey'in hakemliğiyle ikinci takımlar müsabakasında sıfıra karşı iki sayı ile Harbiye Takımı galip gelmiştir.

***

Birinci takımlar:

İdman Yurdu: Kaleci Celal, müdafi Münim, Ferit, muavin Mehmet Ali, Nüzhet, Mustafa, muhacim Vedat, Celal, İhsan, Nihat, Fuat Beyler.

Sultanî: Kaleci Enver, müdafi Talat, Hacı Mehmet, muavin Enver, Necati, Alâeddin, muhacim Aziz, Ömer, Cemal, Ekrem, Galip Beyler.

Birinci takımlar müsabakası beşi kırk beş geçe Harbiye'den Avni Bey'in hakemliğiyle başladı.

İlk hücum İdman Yurdu'nda. Sultanî müdafiinin iadesi, Sultanî'nin muntazam akını, orta muhacim Cemal Bey topu İdman Yurdu kalesine atamıyor. Münim Bey'in seri ve uzun iadeleri, Ferit Bey'in muvafık vuruşları. İşte Sultanî'nin bir hücumu daha Cemal Bey -bilmem neden- bugün her zamankinden daha az muvaffak oluyor. Muhacimi Cemal Bey idare edeceği yerde sol iç Ekrem Bey hâkim. İdman Yurdu güneşin tesiri altında fazla yoruluyor fakat müdafaa vazifesini iyice kavramış hücumları kolaylıkla savıyor. Oyun başladığı dakikalarda Sultanî hâkimken şimdi İdman Yurdu oyuna hâkim vaziyette... Halftime'a iki dakika var. Sultanî sağ açığının tehlikeli bir korneri İdman Yurdu müdafaasını biraz fazla sıkıştırdı.

İkinci halftimeda İdman Yurdu'nun kuvve-i maneviyesi daha sağlam. Dokuzuncu dakikada İhsan Alp, muavinden aldığı pası, "Haydi İhsan, yaşa İhsan" sedaları arasında Sultanî kalesine kadar götürüyor. Vedat Bey'e hesaplı bir atış, Vedat Bey'in hafif vuruşu, top Sultanî kalesinde.

İdman Yurdu 1-Sultanî 0

Golden sonra Sultanî Takımı'nda bir karışıklık Necati, Talat Beyler. Ekrem Bey müdafaaya çekildi. Celal Bey İdman Yurdu'na ikinci golü kazandırmak emeliyle fazla çalışıyor. İhsan Bey biraz yaralandığından geride oynuyor, yirmi altıncı dakikada sağ açık Necati Bey, Sultanî'ye bir gol kazandırdı.

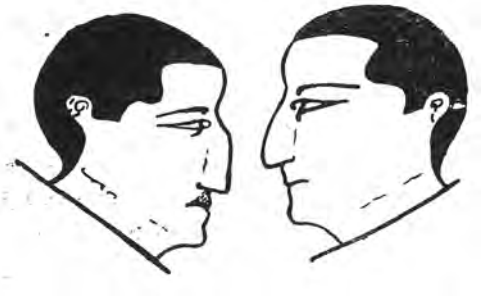

Ankara lig maçları münasebetiyle
Sultanî'den Necati Bey - Harbiye'den Avni Bey

İdman yurdu 1-Sultanî 1.

Yedi dakika sonra İdman Yurdu'na soldan bir korner kale önünde birçok hatalar, karışıklık,

Necati Bey bu fırsatı kaçırmadı. Topu İdman Yurdu kalesine gönderdi.

İdman Yurdu 1-Sultanî 2.

Necati Bey, İdman Yurdu kalecisinin hareketlerinden 20-25 pastan üçüncü golü Sultanî'ye (hitama bir dakika kala) kazandırdı.

İdman Yurdu 1-Sultanî 3.

İdman Yurdu'ndan Münim, Ferit Beyler müdafaada; İhsan, Celal, Vedat Beyler muhacimde muvaffak oldular. Kaleci çok fazla çalışmalı.

Sultanî; Talat ve Necati Beyler hem müdafaada hem muhacemede muvaffak oldular. Ekrem Bey fazla çalıştı. Cemal Bey -yukarıda da yazdığımız gibi- bu oyunda hiçbir muvaffakiyet gösteremedi. Galip Bey çalışsa güzel bir sol açık olur. Kaleci Enver Bey çok iyi.

Ankara Turan Sanatkârân Gücü İkinci Takımı

Kilbane

Garp Haberleri:

Criqui-Kilbane

M. Suat

Criqui

Criqui-Kilbane maçı 2 Haziran'da New York'ta Polo Grounds'da 70.000 seyirci huzurunda icra edilmiştir. Ahali sabahtan New York'u terk ile Polo Grounds'u doldurmaya başlamıştır. İki hasım sabah saat onda O'Brien Kolejinde tartılmışlardır. Criqui 66,019 kilo Kilbane ise 56,698 kilo gelmiştir. Saat 10.30 ilk maçlar başlamıştır. Nihayet sıra büyük maça geldi. Criqui ahalinin alkışları ve Marseillaise sedaları arasında dört üniformalı Fransız malulü ile ringe çıkıyor. Biraz sonra Kilbane alkışlar arasında gözüküyor.

Criqui, Kilbane'ın açık tarafını bulmaya çalışıyor. Yanlarına ve başına birkaç kroşe indiriyor. Lakin Kilbane mükemmel surette bloke ediyor.

Dördüncü raunt:

Kilbane hücuma geçiyor, vücut vücuda birkaç dakikadan sonra Criqui'nin çenesine bir sol kroşe indiriyor. Yeni bir hücum Criqui'nin çenesine bir sağ double daha. Bu raunt Kilbane'ın faikıyetiyle neticeleniyor.

Beşinci raunt:

Kilbane artık emindir. Bir sol kroşe ve

Turnuva maçlarında: Galatasaray ilk devreden galip çıktığı Maccabi maçında Galatasaray müdafaası hasım akınlarını tevkif ederken

Criqui dişlerini sıkmış, Kilbane ise mütebessim. Hakem boksörleri takdim ediyor son talimattan sonra oyun başlıyor.

Birinci raunt:

İki hasım birbirini tetkik ediyor. Kilbane müdafaada, Criqui çenesini sıkmış hücum ediyor. Kilbane çekiliyor. Criqui takip edip Kilbane'ın müdafaasını açmaya çalışıyor.

İkinci raunt:

Kilbane hücuma başladı, sağ bir kroşe lakin kaçırıyor. Bu defa Criqui, Kilbane'ın yanlarına birkaç yumruk indiriyor. Kilbane gayet kapalı oynuyor.

Üçüncü raunt:

bir sağ aparkatı birbirini takip ediyor. Lakin Criqui soğukkanlılıkla sağ kroşesini indireceği saniyeyi gözetliyor, bir sağ yumruktan sonra Kilbane'ın çenesine mükemmel bir sol kroşe indiriyor. İkinci bir sol kroşe ve Kilbane'ın ağzı kanıyor, faikıyet Criqui'de.

Altıncı raunt:

Uzun bir korakor (corps à corps). Kilbane aparkatlarından birini indirmek için son derece gayret ediyor. Lakin nafile, biraz sonra Kilbane'ın çenesi açıkta kalıyor. Şimşek gibi bir sağ kroşe Kilbane nakavt oldu.

Maçtan sonra:

Amerikalılar bu neticeye son derece hay-

ret ediyorlar. Kimse bu küçük Fransız'ın bu kadar müthiş bir yumruğa malik olduğunu zannetmiyordu. Çünkü Kilbane bugüne kadar yaptığı 150 maçta üç kere mağlup olmuş lakin kendi sıkletinde hiç kimse onu nakavt edememiştir.

Criqui gayet ustalıklı oynamıştır. Hasmına biraz emniyet vermek için dördüncü rauntta biraz açılmış bu emniyetten istifade ederek meşhur yumruğunu indirebilmiştir.

Maçtan sonra menajeri Eudeline, Criqui ile Kilbane'ı ziyaret etmişlerdir. Kilbane bu maçı en iyi oynayan[ın] kazandığını söylemiş ve yeni dünya şampiyonuna bu unvanı kendi kadar taşımasını tavsiye etmiştir. Maçta Kilbane 65.000 dolar, Criqui ise 25.000 dolar almışlardır.

Johnny Dundee de Mağlup Oldu

Jack Bernstein-Johnny Dundee'yi sayı hesabıyla ve büyük bir farkla mağlup etmiştir. Malumdur ki Criqui-Kilbane maçı galibi 60 gün içinde Johnny Dundee ile çarpışmak mecburiyetindedir. Fransız gazetelerine göre Johnny Dundee bu mağlubiyetten sonra Criqui için büyük bir hasım olmayacağı fikrindedirler.

29'uncu Bordeaux-Paris

29'uncu Bordeaux-Paris yarışı gayet sıkı olmuş ve en mükemmel koşucular yarışı terk etmek mecburiyetinde kalmışlardır. 585 kilometrelik mesafede geçen sene üçüncü çıkan Émile Masson saatte vasatî 30 kilometre bir süratle giderek, 19 saat ve 41 dakikada birinci gelmiştir. İkinci, geçen sene birinci gelen Fransız Pélissier, üçüncü de geçen senenin ikincisi Mottiat'dır.

Dünya Tenis Şampiyonluğu

Dünya tenis şampiyonluğu 27 Mayıs'ta hitam bulmuştur. Erkekler arasında singleda Amerikalı Johnston, Washer'i 4-6, 6-2, 6-2, 4-6, 6-3 ile mağlup etmiştir.

Kadınlar arasında singleda Matmazel Suzanne Lenglen, Miss McKane'i 6-3, 6-3 ile mağlup etmiştir. Neticede dünya şampiyonları şu suretle takarrür etmiştir.

Erkeklerden: Amerikalı Johnston

Kadınlardan: Fransız Suzanne Lenglen

Double: erkeklerden Brugnon, Dupont (Fransız)

Double: kadınlardan: Mrs. Beamish, Miss McKane

Mixed double: Cochet, Lenglen (Fransız)

Red Star-Setè

Fransız Kupası final maçında mağlup olan Setè Kulübü ahiren Fransız şampiyonu Red Star ile 7.000 kişi huzurunda yaptığı bir intikam maçında ikinci defa olarak sıfıra karşı dört sayı ile mağlup olmuştur. Red Star bu ikinci akıbetten sonra Fransa'nın hakiki şampiyonu olduğunu Setèlilere göstermiştir.

Çekoslovakya-İtalya

Prag'da 30.000 kişi huzurunda icra edilen Çekoslovakya-İtalya futbol maçında Çekler bire karşı beş golle galip gelmişlerdir. Oyun gayet güzel olmuş ve sonuna kadar Çeklerin faikıyetiyle geçmiştir.

Adalar Gençlerbirliği Takımı'yla-İngiliz Bahriye Takımı

GARAJ PEUGEOT
Müessis ve Sahipleri
ALTIPARMAK BİRADERLER

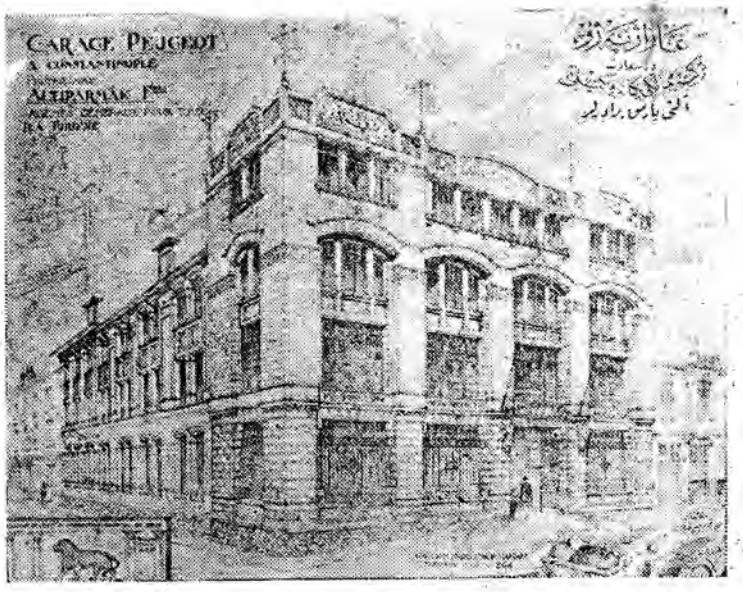

Adresler: Garaj Beyoğlu Pangaltı hamamı civarında...
Telefon: Beyoğlu 264

Gerek yazıhane ve gerek satış mahalleri Beyoğlu Cadde-i Kebirinde...
Telefon: Beyoğlu 432

ALTIPARMAK BİRADERLER

Spidoléine yağlarının **Michelin** lastiklerinin

Otomobil, motosiklet, velespit ve spor için elzem olan her türlü levazımat-ı umumiyenin **PEJO (Peugeot)** Otomobil fabrikasının Türkiye'de yegâne ve umum acentesidir.

Matbaa-i Ahmet İhsan ve Şürekası

Sene 4

SPOR ÂLEMi

Numara 38

Spor mecmuaları tarafından tertip edilen iki büyük turnuvanın iki mühim kupası müsabakadan evvel galiplerini beklerken (Köşedeki resim) Fenerbahçe-Galatasaray müsabakasında heyecanlı bir safha

(Bu nüshamız[d]a son mühim maça ait tafsilat ve resimler vardır.)

Mektepliler Maçları

Bu haftanın Mektepliler maçları Kadıköy sahasının meşgul bulunmasından gelecek haftaya tehir edilmiştir.

Gelecek haftanın müsabakaları ise Taksim'de icra edilecektir.

Saat: 2.30 Sanayi-i Nefise-Darüşşafaka
Saat 3.45 Galatasaray-Tıbbiye
Saat 4.25 İstanbul Sultanîsi-Baytar

Vali Haydar Beyefendi'nin Türk Sporcularına Büyük Yardımı

T.İ.C.İ. İstanbul Mıntıka Kongresi'nde himaye ve muavenet talebiyle makam-ı vilayet ve emanete müracaat edilmesi karargîr olmuştu. Bu karara binaen geçen cumartesi günü Merkez-i Umumî Reisi Ali Sami Bey ile İstanbul mıntıkası müfettişi Taip Servet Bey, İstanbul Valisi ve Şehremini Vekili Haydar Beyefendi'yi ziyaret etmişlerdir. Vali Beyefendi mümessillerimizin maruzatını derin bir alaka ile ve kemal-i ehemmiyetle istimâ' buyurmuşlar ve ittifakın teşkilatı ve İstanbul'daki spor kulüpleri meşâgili hakkında izahat almışlardır. Vali Beyefendi kendilerine arz edilen tafsilattan çok memnun olmuşlar. İdmancılarımızın mesaisini de lütfen takdir ve tahsin buyurmuşlardır. Memâlik-i mütemeddinede idmancıların maddî ve manevî nail oldukları vasi mikyastaki muavenetlerin kıymet ve derecesini bilen ve Türklerin beynelmilel idmancılar arasında şerefli mevkiiler kazanmasında pek mütehassis bulunan Vali Beyefendi bu gibi teşebbüsât ve teşkilatın tevessüü için pek çok paraya da ihtiyaç muhakkak olduğunu bizzat takdir buyurarak bu hususta azamî himmetler bezl edeceklerini de bilhassa vaat buyurmuşlardır. Maalesef idmancılık bir eğlenceden ibaret farz edildiği ve ehemmiyeti layıkıyla takdir edilmediği için her türlü vesait-i iptidaiyeden bile mahrum olan ittifakımıza karşı Vali Beyefendinin ibraz buyurdukları teveccüh bütün idmancılarımızın elbette mucib-i şükranı olacaktır. Spor Âlemi bu vecibe-i şükranı ifaya tehalükle müsâraat eylerken şu terakkiperver himayekârlığın yakında âsâr-ı fiiliyesini görmek emel ve arzusuyla mütehassistir.

Kemankeşlerimizin Yeni Bir Müsabakası

Perşembe günü zamanımızın yegâne kemankeşleri Okmeydanı'nda yeni bir müsabaka yapmışlardır. Birinciliği Vakkas Bey kazanmıştır. Tafsilatını gelecek nüshalarımızda bildireceğiz.

İdman Yurdu

Senelerden beri Boğaziçi muhitinin yegâne spor merkez-i faaliyetini teşkil etmiş olan İdman Yurdu ahiren Anadoluhisarı'ndaki eski yurt binasına avdet ederek faaliyetini kemâfi's-sâbık tevsi ve tezyide başlamıştır. Geçen cuma günü yurt binasında birçok mensubîn ve Hisar gençleri ile bir içtima-ı mahsus akdedilerek zevat-ı âtiye heyet-i idare olarak intihap olunmuşlardır.

Reis-i Umumî: Sufî-zade Sudi Bey
Heyet-i İdare Reisi: Mehmet Sait Bey
Kâtip: İbrahim Cemil Bey
Muhasebeci: Zati Bey
Veznedar: Safer Bey
Umumî Kaptan: Mecdi Bey
Müfettiş: Taip Servet Bey
İdare Memuru: Necati Bey

Spor Âlemi -Bu kıymettar kulübümüzün tekrar ihyasını alkışlar ve müteşebbislerine muvaffakiyetler temenni ederiz.

Beylerbeyi Terbiye-i Bedeniye Yurdundan:

Mâh-ı hâlin yirmi ikinci cuma günü saat iki buçukta akdedilecek heyet-i umumiye içtimaında bilcümle mensubînin yevm ve saat-i mezkurda yurtta hazır bulunmaları rica olunur.

Katib-i Umumî

Teşekkür

Hakkımda en derin sevgiler besleyen şefkatli kardeşler kara ve kederli günlerimde ziyaretime gelerek beni teselli ettiler.

Bu çok kıymetli arkadaşları ve yüzlerce mektup göndererek sıhhat ve afiyetimi temennî eden sporcuları bilhassa kulüpleri ayrı ayrı taltif etmeyi henüz geçmeyen dilsûz hastalığım imkânsız bırakıyor.

Bu alicenap kardeşlere ceride-i muhteremeleriyle teşekkürlerimin iblağını rica ederek teyid-i muhâlasat olunur efendim.

Futbolcu: Refik Osman

Unvan Bey'e Birkaç Satır

Galatasaray'ın kıymetli atletlerinden Unvan Bey geçen nüshasında bize bir sahife kadar yer tahsis ederek bazı nasihatlerde bulunmuş. O nasihatleri okuduktan sonra Unvan Bey'in İstanbul'da olduğunu unuttuğunu anladık ve adeta Chicago'da yahut Londra'da gibi mütalaa yürütüyor. Biz o satırların burada ancak birer hayal vaziyetinde kaldığını kendisine hatırlatmak isteriz.

Pazar günkü maçlara ait resim ve tafsilât gelecek sayımızdadır.

20 Haziran 339	Nüshası 5 kuruştur	Numara 38	Yeni Sene Dördüncü sene – Numara 100

SPOR ÂLEMi

Her hafta perşembe günleri neşir olunur. Spora ait mecmuadır.

Bend-i Mahsus:

Hedefsiz Heyecanlar

Spor vadisinde ihtiyarlık değilse bile kıdem iddia edecek bir çağdayım. Sporda, rekabetin ne dereceye kadar makbul bir saik-i ruhî olduğunu tetkike bile mahal görmeden iddia ve sırasına göre müteaddit hadiselerle de ispat edebilirim ki, bizde rekabet -acınacak şey- münâfese ve husumet şekline girmiş ve ondan dolayıdır ki behemehâl fena neticeler vermiştir. Genç kalpleri çırpındıran heyecanlar içinde böyle menfi ve muzır kabiliyette olanlara "hedefsiz" ismini verdim. İsterseniz buna siz "soysuz" da diyebilirsiniz.

***

Son hafta, İstanbul idmancılığı hatta Lozan'daki matbuat müntesibimize kadar bariz bir heyecanın titremeleri arasında idi. Gazetelerden mekteplere; kulüplerden İdman İttifakı'na kadar az çok akisler bırakan bu heyecan, Fenerbahçe-Galatasaray futbol müsabakasının neticesine bağlı bir ihtilaçtan başka bir şey değildi. İçinde bulunduğumuz ve hele her biriyle daima temas ettiğimiz için biz bu müsabakanın o derece şemâtete liyakatini bir türlü kabul edemiyor, etse bile şekl-i tehyici muvafık bulmuyorduk. Senelerden beri müteaddit vesileler ve programlarla birbirinin karşısına gelmiş olan bu iki takımın diğer futbol takımlarımızdan farkı yekdiğere karşı olan bu ananevi rekabeti idi ve bu rekabette sportif bir cezrden gelme değil, Fenerbahçe'nin bidayet-i tesisinde sırf Galatasaray'la rekabet etmek ümitleriyle teşekkül etmiş ve o sıralarda bazı oyuncu dâd ü sitedi vuku bulmuş olmasından doğmuş idi. Bugün her iki takımda oyun oynayan gençler kendilerini hâlâ sarsan sarsıntının bu eski membaını bizim kadar bilemezler. Elhâsıl bu ananevi çekişme zaman zaman parlayan bir alev hâlinde genç kalpleri yakarken sporun mahiyet-i asliyesini müdrik olması lazım gelen müdirân senelerin ardından söküp gelen bu hasta muhâsedeyi makul ve daha sahih bir şekle sokmak mecburiyetinde bulunuyorlardı. Çünkü birçok terbiye ve ilm-i ruh uleması rekabet ve teferrüt arzularının genç dimağlar üzerinde iyi bir tesir yapmadığını muhtelif müşahedelerle tespite muvaffak olmuş ve terbiye-i bedeniye mütehassısları da memlekette şampiyon ve güzide yetiştirilmesinden ziyade artık atlet yetiştirmek lüzumuna kail bulunmuş oldukları için bizim hatta bu manasız münakaşayı idame etmemiz hiçte hayırlı bir şey olamazdı. Zaten bu sebeple bu iki kulübün oyuncu yüzünden zarar-dide olduğu da meşhut değil miydi? Fakat ne çare ki on beş sene evvelki nâtırâşide telakkiler gayr-ı iradî bir hâlde bugünkü nesle intikal etmiş ve spor noktasından hiçbir kıymeti olmayan bu heyecanlar şayan-ı istiğrâb bir şümul göstermeye başlamıştı. Ben, bu hadisenin sakin bir müşahidi sıfatıyla birçoklarına, bilhassa bu maça takaddüm eden günlerde sporun selameti namına bu işe hatime vermek münasip olacağını söylediğim zaman tarafeyne mensup olanlardan bile ruy-ı tasvip gördüm ve anladım ki her iki tarafın ruhu bu yakıcı havayı artık istemiyordu. Fakat neden yine o zehirle zehirlendiler?...

***

Fener-Galatasaray müsabakasına müteaddit arkadaşlar tarafından çağrılmıştım. Şimdiye kadar ilmî futbol noktasından bu iki güzide takım arasında iyi bir müsabaka olduğuna maalesef şahit olmadığım ve bunun da ne gibi avâmil-i ruhiyeden neşet eylediğini de bildiğim için gitmedim ve her sual edene karşı "bu pek heyecanlı fakat çok kıymetsiz bir maçtır" dedim. Müsabakanın ertesi günü gazeteleri okudum ve olanı yalnız sathen anladım. Bu satırları yazdığım zaman tarafeyne mensup hiç kimseyi dinlemiş değilim. Yalnız

vakıanın futbol nizamâtına nazaran değil, ruhî surette tahlilini yapmak isteyerek bu bendi yazıyorum: "Her ne suretle -haklı veya haksız- Galatasaray hakemin kararını dinlemeyip sahayı terk etmiş. Fenerbahçe kupayı almış. Galatasaray böyle yapmamalı imiş." Soğukkanlılıkla düşünülür ise bütün bu mütalaaların pek doğru kısımları bulunabilir. Fakat; her iki tarafı da aynı suretle muhakeme ederek görüyorum ki bütün İstanbul'u manasız bir surette bu müsabakaya çağıran, takımları tetkik, oyuncuların oyunlarını mütalaa, tarafeyni tahrik eden ve birçok indî tahminler ve mülahazalarla gençlerin kalplerini birer sünger gibi sıkan fuzulî tenkitçilerin son derece fena bir istikamet verdikleri "hedefsiz heyecanlar" orada çarpışan takımlardan irade ve şuuru almış onun yerine bir koç veya boğa dövüşkenliği ikame etmişti. Bu sözlerimle takımlardaki gençlere tariz etmek istemediğimi izaha mahal görmem. İşte bu kazanmasını isteyen ve o mâye ile çıkan (his) mağlubiyet önünde söndü. Fakat onun yeri boş kaldı. Zira o bir irade değildi; şuur da değildi. Heyecan hedefi gaip edince eridi ve işte Galatasaray Takımı bu musibet-i ruhiyenin kurbanı olarak ortadan çekildi... Ben işi böyle gördüğüm için alt tarafını dinlemem ve yüzde beş yüz defa kaniyim ki; eğer Fenerbahçe Takımı da bu tarzda bir inhilal-i hissîye uğrasa o da aşağı yukarı -bu tabiatta bir vaziyet alacaktı. Ben eski bir futbolcu ve yeni bir ilm-i ruh amatörü sıfatıyla bu son hadisenin mesuliyetini tamamen bu müsabakanın propagandasını idare edenlere tahmil ederim.

Acı da olsa bu pîç müsabakadan alacağımız en büyük ders gençlerin heyecanını muayyen ve ilmî bir hedefe tevcih etmek ve onları hissiyle değil aklıyla harekete alıştırmak lüzumudur. Hele böyle alelade bir futbol müsabakasının üzerine istiabından çok fazla ehemmiyet yüklemek, onun böyle çökerek altında birçok genç kalbi ezmesiyle neticeleneceğini bu tatsız hadiseden artık anlamamız iktiza eder.

Bu hadiseden dolayı:

1. Gerek oyuncu gerek taraftar olmak üzere birçok gençler birbirini rencide ettiler.

2. Islahı lazım gelirken iki kulüp arasındaki muhâsede daha had bir şekil aldı.

3. İstanbul halkına fena bir spor propagandası yaptık.

4. Spor teşkilatımız hakkında da bu keşmekeşe hâkim olamamak yüzünden nahak yere fena not verdirmeye sebep olduk. Buna mukabil sorarım: Bütün gazeteci kulüpçü, bahisçi bilmem neci efendilere; futbol ne kazandı, memleket sporu kaç hatve ileri gitti?

Burhanettin

Peralıların Mecmuamıza Mektupları

Acaba Avrupa takımları zannettiğimiz kadar kuvvetli midir?

Spor Âlemi Mecmuası Müdürü Sait Beyefendi'ye

Selamlarımızı tebliğden sonra İstanbul'un en kuvvetli kulüplerinden olan Fenerbahçelilerin Fransa'ya gelerek Red Star Takımı'yla bir maç yapacağını işittik ve cidden fevkalade sevindik. Çünkü Fransızlara çok güzel bir ders olacaktır. Geçen hafta İtalya'nın Torino Kulübü'yle oynayarak berabere kaldılar. Bize göre pek kuvvetli birer takım değildir. Yalnız seri oynuyorlar. Bu timler gibi İstanbul'da İngilizler arasında çok gördük ve yaptığımız maçlarda da daima galip geldik. Oyuncular arasında dört beşinden gayrısı pek ehemmiyetli değil.

Fransızlar düşündüğümüz gibi değildir. Onların ancak isimleri, reklamları ve paraları vardır ve bu sayesinde kendilerini dünyaya tanıtıyorlar. -Atletik sporlar müstesna- eğer buraya gelir iseniz daima galip geleceğinizi düşündüğümüzden çok seviniyoruz.

Yalnız İngiliz profesyonel takımı pek şahane oynuyor. Geçen haftalarda yaptıkları son müsabakalarında gördük ki bunlar futbolu bilardo gibi oynuyorlar. En ziyade geri pas, yani aldatıcı pas ile hasım oyuncularıyla eğleniyorlar ve daha şiddetli bir kombinezonları vardır. Kalenin içerlerine kadar pas ile gelerek tekrar avdet ediyorlar. Eğer arzu etseler bura takımlarına on ikiden fazla gol yapmak profesyoneller için işten bile değildir. Bütün İstanbul idmancılarına selamlar, ihtiramlar ...

Paris: 31 Mayıs 339
Pera Kulübü namına
Miçaki

Gelecek sayımızda son Galatasaray-Fenerbahçe ve tekaütler maçına ait resimlerden diğerleri bulunacaktır.

Spor Âlemi'ne:

Taksim Stadyumu'ndaki Boks Maçları Hakkında

Amatör Boksör: İzzettin Tekin

A. Fikret Bey'in Taksim Stadyumu'nda boksör Kemalbekof'un organize ettiği boks maçları hakkındaki yazısının Pascalian (Ermeni)-Lelland (İngiliz) kısmını okurken derin bir hayret içinde kaldım.

Dövüşün suret-i cereyanı. Yapılan vuruşlar ve her iki boksörün yine bu nokta-i nazardan hareketlerinin izah ve tenkidini beklerken -Lelland, Pascalian'ın dövüşmekten içtinap ettiğini bahane ederek ringi terk etti- cümlesinden sonra indî mütalaalardan başka bir şeye tesadüf edemedim. Bahane kelimesinden burada bu suretle istimali pek ağır oluyor ki musâraanın suret-i cereyanı itibariyle hakikate hiçte muvafık değildir. Dövüş esnasında muhasımı hücum ederken bir boksör kapanabilir. Fakat muhasımı çekildiği vakit, kollarını kavuşturup eldivenleriyle yüz ve gözünü tamamıyla kapayarak iki büklüm vaziyetini muhafazada ısrar ederse *Arbitre* hakeme bir vazife terettüp eder ki bu da o boksöre "dövüşmesini ihtar" etmektir. Kemalbekof bunu yapmadı ve bu suretle vazife ve salahiyetini suistimal etti.

İngiliz boksörü, kuvvetli, sağlam vücutlu ve sert vuruşlu fakat nispeten acemi idi. Eğer kendini korumayan İngiliz'in sıkı yumruklarından kurtulabilirse Pascalian'ın kazanmak ihtimali var idi. O ise bir sportmen gibi değil, profesyonel hayatının verdiği hile usulleriyle hareket etti. Bu hileli kapanmanın sâiki ise demevî İngiliz'in yüzünden akan kanlara kendi burnundan akan kanların karışması idi.

Lelland, bugün Arbitre hakemin usulsüz ve haksız müsamahasına karşı -itiraz hakkına malik olmadığından- ringi terk ettiği için, hükmen, mağluptur. Fakat hasmını yolsuz hareketleriyle asabileştirip bu suretle maç kazanmak da doğru bir hareket olur mu ve buna müsamaha eden hakem de bilmem nasıl bir kelime ile tavsif olunur? Şunları da ilaveye lüzum görüyorum; bugün dövüşen biri ecnebi diğeri Ermeni iki boksör spordan başka hiçbir cihetçe beni alakadar etmediği gibi kimseye de hoş görünmek mecburiyetinde değilim. Tezahürat ise dövüşenler en sevdiğim arkadaşlarım bile olsa âdetim olmadığını beni tanıyanların cümlesi bilir.

Boks muhabiri Fikret Bey'den; yazılarında, maçları spor cihetinden bütün safahatıyla canlandırarak, şahsî mütalaalara mümkün mertebe az yer işgal ettirmesini rica ederim. Bu suretle kâriler bir maç hakkında daha iyi ve kâfi bir fikir edinir ve bir hüküm verebilir.

----------**********----------

Spor Âlemi Vasıtasıyla Mektepliler İcra Komitesine

"Muhterem Efendim;

7 Haziran 339 Perşembe günü çarpışan Beşiktaş-Tıbbiye takımlarından Beşiktaş Sultanîsi'nin hariçten oyuncu aldığı[nı] bu kere intişar eden *Spor Âlemi*'nin 14 Haziran 339 Perşembe tarihli nüshasında okudum ve aynı yazının son satırlarında hükmen mağlup edildiği de beyan ediliyor. Evvela hakemin böyle bir salahiyeti olmayıp neticeyi komiteye bildirmesi lazım gelirken bunu yapmayıp doğrudan doğruya mecmuaya yazması zannedersem muhalif-i kavaittir... Geçen nüshada Beşiktaş Kulübü atletlerinden hikmet imzasıyla intişar eden makaleyi tekzip eder ve meselenin serian hallini muhterem komiteden rica ve istirham eylerim efendim.

Beşiktaş Sultanîsi Futbol Kaptanı Şahap

Altınordu-Galatasaray tekaüt takımları

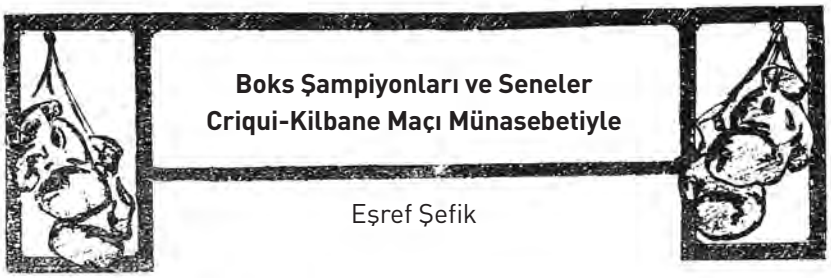

Boks Şampiyonları ve Seneler Criqui-Kilbane Maçı Münasebetiyle

Eşref Şefik

Fransız boksörü Criqui 2 Haziran'da tüy sıklet dünya şampiyonu Amerikalı Johnny Kilbane'ı altıncı devrede nakavt ederek cihan şampiyonluğu listesine bir Fransız ismini daha yazdırmaya muvaffak oldu. Bu mühim musâraanın tafsilatını okurken şeref ve galibiyete senelerden beri alışmış eski bir boksörün beklemediği bir zamanda, ümit etmediği bir hasım tarafından şampiyonluğunun alındığına tahammül etmesindeki hüznü, gözleri teessürden yaşarmış Kilbane'ın köşesinde oturuşunu görmüş gibi hissettim, acıdım.

Koca Kilbane on iki senedir bin türlü meşakkatle muhafaza ettiği şampiyonluk kemerinin, yüz kırk beş çetin musâraayla temin edebildiği şöhretinin Criqui'nin sağ kroşesiyle maziye gömüldüğünü görünce çocuk gibi ağlamış, bir Fransız muhabiri bu saçları muvaffakiyet halecanlarıyla ağarmış ihtiyar boksörün başı önüne sarkmış ringden inişini, orada hazır bulunan seyircilerin bu teessüre derin bir sükût içinde iştirak edişlerini cenaze alaylarındaki hürmetkar sessizliğe benzeterek tasvir ediyor.

Bu şampiyona münasebetiyle ecnebi spor gazetelerinde bir haftadır yazılan sütunları okumak ve ehemmiyetli tafsilât üzerinde hesap yürütmek itiyadı maça ait havadislerin tavsadığı şu günlerde beni eski şampiyonların rekorlarını bir daha tetkike ve her birinin zamana ne kadar mukavemet edebildiklerini hesaplamaya sevk etti.

Boksta eldiven icat edildiği tarihte ağır sıklet dünya şampiyonluğuna liyakatini muhtelif maçlarla ispat eden boksör John Sullivan 1878 senesinde Cocky Woods'la yaptığı bir maçtan sonra nazar-ı dikkati celp etmişti. İlk sille-i mağlubiyeti parlamaya başladığı 1878 galibiyetinden on dokuz sene sonra Corbett'ten yiyerek şampiyonluğunu gaip etti.

Garip bir tesadüfle Corbett de Sullivan'dan tevarüs ettiği şöhreti tam on dokuz sene muhafaza etti.

Şampiyonluk listesinde Corbett'i takip eden Bob Fitzsimmons da şayan-ı hayret bir mukavemet rekoruna tesadüf ediyoruz.

1880'de Avustralya'da Bill Lang'la yaptığı kanlı musâraayla birdenbire sivrilen Fitzsimmons'ı 1907 senesinde saçları dökülmüş senelerin çehresine yıktığı derin çizgilerle Philadelphia'da Jack Johnson gibi harikulade bir boksör karşısında görüyoruz. Bu hesaba nazaran ihtiyar Fitz, yirmi yedi sene muhafaza-i şöhret edebilmiş oluyor.

Fitzsimmons'ten sonra şampiyonluk tahtına oturan Jeffries'in şöhreti 1896'da San Francisco'da Danny Long'u iki rauntta mağlup ettiği zamandan başlar. Ringi terk ettiği tarih 1904 olduğuna göre Jeffries'in şerefli boksör hayatı sekiz sene devam etmiştir. Eğer bu hesabımızı boksu terk ettikten sonra Zenci Jack Jonhson'la dövüşmek üzere ringe avdet ettiği seneye kadar uzatırsak Jeffries'e on dört senelik bir hisse-i şeref ayırabiliriz. Jeffries'i şimdiye kadar profesyonel ringlerde nadir tesadüf edilir bir dehşette döverek Amerika'nın muhtelif şehirlerinde masum zencilerden birçoğunun kanının dökülmesine sebep olan Jack Johnson'ın boksörlük hayatını 1905'te Havana'da Jess Willard'la yaptığı ve cihan şampiyonluğunu da gaip ettiği maça kadar hesap edersek Zenci'ye on senelik bir şerefli mazi ayırmak icap ediyor.

Şampiyon olamaması sırf Amerikalıların zencilere reva gördükleri haksızlık yüzünden olan meşhur Zenci Boksörü Young Peter Jackson'da on yedi sene mütemadi şehirden şehre boksör döverek etrafına dehşetler saçarak gezmişti. Bu boksörün ismini beyaz Amerikalıların kin ve taassubu yüzünden boks tarihlerinde pek parlak bir surette göremiyoruz. Dövdüğü adamların kıymetleri ve yaptığı musâraaların şekli mecmualarda araştırılınca görülüyor ki bu Zenci tanınmış

Altınordu-Galatasaray tekaüt takımları

boksörlerin hepsinden güzel bir rekora maliktir. Peter Jackson rekoruna ilk mağlubiyet lekesini koyan Jeffries'tir.

Tommy Ryan şöhret yıldızının parladığını yirmi sene gördü. Yirmi sene zarfında yüz elli musâraa yapmış ve hemen hepsinden galip çıkmıştır.

Joe Walcott da Ryan'ın rekoruna erişmiştir yani o da yirmi senelik bir maziye maliktir.

MACAuLIFFE

Eski boksörlerin şöhret yaşlarını hesaplarken resmigeçide iştirak ettirdiğimiz meşhur şampiyonlar içinde MacAuliffe ayrıca nazar-ı dikkati celp eder. Filhakika bugüne kadar tanıdığımız boksörler içinde mağlubiyet acısını tatmadan ringden çekilenine tesadüf etmedik. "Şu maçı yaptıktan sonra bokstan çekileceğim veyahut şu tarihte artık ringe veda ediyorum" nakaratını hemen her şampiyondan işittiğimiz hâlde hiçbiri bu gibi kararlarında sebat edemeyerek ustalarını buluncaya kadar uğraşmışlar, ya nefislerine fazla emniyetten veyahut para hırsıyla hepsi neticede dayak yiyerek bokstan uzaklaşmışlardır. Jeffries bile mağlubiyetsiz veda ettiği boksa altı sene sonra Johnson'dan dayağı yemek üzere avdet etmiştir.

İşte bütün bu şampiyonlar içinde MacAuliffe dayak yemeden çekileceğim kararında muvaffak olmuş yegâne boksör olduğu için bir hususiyeti vardır. MacAuliffe hafif sıklet cihan şampiyonluğunu kazandıktan sonra her yeni seneyi galibiyetlerle idrak ederek on üç sene ringlerde adam temizlemiş, şampiyon haklamıştır. On üç sene sonra boksu bırakırken şampiyonluk rekorunda bir lekesi yoktu. Eski ve yeni şampiyonlar içinde şöhret senelerinin rekoru bakir kalmış yegâne boksör budur. MacAuliffe'in ringden mağlubiyetsiz çekileceğim sözü de boksu kadar kuvvetli imiş. Zenci Joe Gans'la, muhtelif şampiyonluklarla beraber "Boks Sultanı" namını senelerce taşıyan ve altmış dört kilo sıkleti olduğu hâlde yüz on beş kiloluk müthiş boksörleri yerlere seren Zenci Dixie Kid de takriben on dokuz sene şeref ve şöhret taçlarını taşımışlardır.

Bahsimizi fazla uzatmamak için eski boksörlerin bu kadarıyla iktifa edip yenilere geçersek görüyoruz ki bugünün "ring" üstatları da parlamaya başladıkları günden itibaren *"Forme"*larını on veya on beş sene muhafaza edebilmişlerdir. Şu muhtasar tetkik; boksu yalnız hariçten seyrinde asap üzerine yaptığı tesirle muhakeme ederek ömür ve sıhhatler üzerinde fena tesirler bırakır iddiasında bulunanlara aksini ispat için maddî bir delil teşkil eder zannındayım.

Çünkü sporun herhangi bir şubesinde en iyi *Forme*'unu on beş sene temadi ettirebilmiş atletlere tesadüf etmek müşkül olduğu gibi sair sporlarla on beş yirmi sene muntazaman uğraşmış insanlar içinde de mütekait boksörler kadar tûl-i ömre malik olanlarına sık sık rast gelmek kolay değildir.

Türk İdman Mecmuası Refikimize Cevap

Türk İdman Mecmuası refikimiz geçen nüshasında son turnuva şampiyonluğu esnasında Matbuat Takımı'nın maçı yazılır iken organizatörler arasında kendisinin ismi unutulduğundan pürhiddet saçılmış, biz arkadaşımızın böyle lüzumsuz şeylere kızmasını arzu etmeyiz. İşte bugün de kendilerini memnun etmek için bütün turnuva müsabakalarını yalnız *Türkiye İdman Mecmuası* yaptı ve o tertip etti, diyoruz. İhtimal artık bu lüzumsuz gururlanmak ortadan kalkar. Çünkü *Spor Âlemi* yaptığı organizasyonlarında yalnız neticelendirmek ister ve muvaffak da olur. Yoksa gazete sütunlarında isminin geçmesine heveskar değildir. Ancak onu halk ve idmancılar takdir etmelidir.

Fenerbahçe 1-Galatasaray 0

M.S.

Mukayeseye müstenit tetkiklerden, bin türlü münakaşa ve istidlâlâttan sonra nihayet Fenerbahçe ile Galatasaray karşılaştı. Bu maç için o kadar yazı yazılmış, o kadar söz söylenmişti ki efkâr-ı umumiye muhtelif tesirler altında bunalmış, tab'an en mutedil ve sakin olanlar bile heyecana kapılmışlardı.

Selahattin Adil Paşa Hazretleri'ne Çelebizade Sait Bey tarafından Fenerbahçe, Galatasaray oyuncuları takdim edilirken... Tarafeynin orta muavinleri İsmet ve Nihat Beylere madalya tâlik edildiği sıralarda

15 Haziran Cuma günü icrası mukarrer bulunan müsabakayı seyretmek üzere tarafeyn müntesip ve muhiplerinden binlerce meraklı sahanın dört tarafını kuşatmış olduğu hâlde Galatasaray-Altınordu tekaütleri müsabakasının hitamında ortaya çıkacak olan rakipleri bekliyor... Nihayet her iki takım ortada göründüler. Stadyuma teşrif buyurmuş olan Selahattin Adil Paşa Hazretleri suret-i hususiyede ihzar olunan rozetleri bizzat oyuncuların göğsüne talik buyurdular. Mösyö Krátký hakem olarak intihap edilmişti.

Fenerbahçe Takımı:
Şekip,
Kâmil, Cafer,
Fahir, İsmet, Kadri,
Ömer, Bedri, Zeki, Alâeddin, Sabih Beyler

Galatasaray Takımı:
Nüzhet,
Ali, Selahattin,
Edip, Nihat, Hayri,
Muslih, Fehmi, Necip, Firuz, Arif Beylerden müteşekkildi.

Selahattin Adil Paşa Hazretleri'ne Çelebizade Sait Bey tarafından Fenerbahçe, Galatasaray oyuncuları takdim edilirken... Tarafeynin orta muavinleri İsmet ve Nihat Beylere madalya tâlik edildiği sıralarda

Fenerbahçe Takımı'nın rakibine nispetle kuvvetli olduğu görünüyordu. Galatasaraylılar ilk devrelerden istifade etmek üzere son derece gayretli oynamakta idiler. Başlıca ümitlerini istinat ettirdikleri sağ açıkları vasıtasıyla ilerlemeye çalışıyorlar ve oyun daima o köşeye sıkışıp kalıyordu. Neticede Galatasaray sağ ve Fener sol tarafı fazla çalışmaya mecbur oluyor, Ömer Bey'in ayağının sakat olması da hakkıyla çalışmasına mâni olduğundan bu cenah matlup derecede işleyemiyordu. Bu suretle Fener sol müdafi Fahir Bey'e karşısındaki muhacimi tevkife çalışmak ve aynı zamanda Ömer Bey'in yetişemediği pasları iade etmek vazifesi düşmüştü. Her iki taraf birkaç mühim fırsat kaçırdılar. Yirmi dakika kadar geçtikten sonra Galatasaray Takımı'nın yavaş yavaş gevşemeye başladığı görünüyordu. Halftimeın sonlarına doğru Fenerliler, Galatasaray kalesini tazyik etmekte idiler. Fener muhacimlerini yürütmemek için rakip takımdan bazı oyuncular dirsek açmak, altı yedi metre ileri düşen topa koşan forvetin önüne durup ilerlemesine mâni olmak gibi futbol kavaidi harici usullere müracaat ettiler. Bir aralık iki oyuncu arasında tahaddüs eden ufak bir vaka hüsnüniyet sahibi zevatın müdahalesiyle bertaraf edildi ve biraz sonra halftime oldu. İkinci partide Fenerlilerin hâkimiyeti tamamıyla elde ettikleri görülüyordu. Fener müdafileri santra çizgisine gelip durmuşlar, muavinler adeta muhacimlerle beraber oynuyorlardı. Galatasaray kalesi

Selahattin Adil Paşa Hazretleri büyük turnuva kupasını kazanan Fenerbahçe oyuncuları arasında

önündeki tazyik çemberi daralmakta ve vakit geçtikçe Galatasaray müdafaası yorulmakta idi. Bedri Bey sol açık oynadığı cihetle oyun açılmış sağdan ve soldan gelen havaleler ve şutlar kalenin pek yakınlarından geçiyordu. Bu aralık Galatasaray aleyhine bir korner oldu. Her kornerde olduğu gibi bu defa da kale önünde Fenerli ve Galatasaraylı sekiz dokuz kişi istenilen vaziyeti almış top bekliyordu. Bedri Bey'[in] güzel bir vuruşuyla kale

Turnuva şampiyonu ve İstanbul'umuzun en kuvvetli takımlarından olan Fenerbahçe oyuncularından bir grubun istirahat esnasında alınan fotoğrafı

önüne gönderdiği top Ömer Bey'in bir kafa darbesiyle içeri girdi. Binlerce seyirciden "gol!" nidası yükseldi. Topun ortaya getirilmesini işaret eden hakem hariçten birkaç zat tarafından vaki olan teşvik ile Galatasaraylıların muhalefetine maruz kaldı ve hakemin kararını kabul etmek istemediklerinden sahayı terk eylediler. Bu harekete bittabi katiyen cevaz yoktur. Sahayı terk etmek mağlubiyeti kabul etmek demektir. Bu bir esastır ki, hiçbir vecihle değiştirilemez. Hakemin kararına, hem de fırsat düştükçe Galatasaraylıların İstanbul'un en iyi hakemi olarak tavsif ettikleri bir zata karşı yine kendilerinin böyle bir hatt-ı hareket ittihaz etmeleri bilemeyiz ne dereceye kadar doğrudur. Galatasaraylılara düşen vazife esasen itiraza mahal olmayan bir kararı kabul etmek ve bu yapılamadığı takdirde bu gol hakkında kuyûd-ı ihtiraziye dermeyanıyla oyuna devam etmekten ibaretti. Çünkü müsabakanın hitamına 27 dakika kadar bir zaman vardı. Müsabakanın bir golle neticeleneceğini bize kim temin edebilir? Daha on beş gün evvel kendisiyle hem-ayar bir İngiliz takımıyla oyunun hitamından yirmi dakika evvel berabere iken son devrelerde o takıma dört gol yapan Fener muhacim hattının bugünkü rakibine başka gol yapamayacağı ne malum? Fakat Galatasaray bütün bu noktaları nazar-ı itibara almayarak oyundan çekilmekte ısrar etti ve bu suretle mağlubiyetini kabul etti. Fenerbahçeliler "yaşa"lar arasında kupayı aldılar.

Fenerbahçe'den İsmet ve Kâmil Beyler güzel oynadılar. Sabih Bey bugün muhacim hattının en ziyade muvaffak olanıydı.

Galatasaray'dan Selahattin ve Arif Beyler muvaffak oldular. Nihat Bey'in müdafaa hususundaki faaliyeti şayan-ı kayd idi.

Tekaütler Turnuvası:

Altınordu 0-Galatasaray 1

Pazar günü Taksim Stadyumu'nda Tekaütler Turnuvası da nihayetlendi. Her iki kulübün ihtiyar oyuncuları sahada isbat-ı vücut ettiği zaman aralarında bazı gençler de görülüyordu.

Bilhassa Galatasaray'ın sağ açığı Ahmet Robenson, sol açığı Emin Bülent ve orta muhacimi Ziya Beyler ile müdafi Adnan ve Senai Beylerin her hareketi alkışlanıyor. Altınordu'nun Hamdi'si, Abduş'u, Nuri'si, Hayrettin'i de takımlarına şevk ve zevk veriyorlardı. Müsabakanın ilk partisi kâh beraber ve kâh Altınordu'nun hafif faikıyetiyle geçti. İkincide yine aynı vaziyet devam ettiyse de müsabakanın nihayetlerine doğru Galatasaraylılardan Sadi Bey birinci golü atarak ihtiyarlık şampiyonluğunu Galatasaray'a kazandırdı.

Fenerliler Şiddetli Bir Hasım Karşısında

Turnuva şampiyonu Fenerbahçe Kulübü son müsabakasından sonra mühim bir davet karşısında kalmıştır. Bu davet de Fener'in düşman-ı bî-âmânı Coldstream Takımı tarafından yapılmıştır. Gelen kâğıtta Grenadier Guards ve Irish Guards ile muhtelit bir hâlde çıkılacağı, eğer müsabakada Fenerliler galip gelir ise kendileri tarafından bir de kupa hediye edileceği bildiriliyordu. Acaba bu mühim davet Fenerliler tarafından kabul edilecek mi? Gelecek sayımızda tafsilat vereceğiz.

Son Fenerbahçe-Galatasaray Maçı Münasebetiyle Bir Cevap

Pazar günü yolda gördüğüm bir arkadaşım aynı sabahki Tanin gazetesinde son müsabaka hakkında şahsımın da mevzubahis edildiğini söyledi. Her gün tek bir gazete okumak mutadım olduğundan bu yazıyı görmemiş ve dört seneden beri bu gibi lüzumsuz taarruzlara pek alışkın olduğumdan birdenbire taaccüp etmemiştim. Civardan bir gazete alarak herhâlde lehimde bulunmayacağını katiyen bildiğim satırları okumaya başladım:

Tanin'de şu satırlar yazılmıştı: "Gürültü ile geçen yirmi dakika zarfında Spor Âlemi sahibi Sait Bey karşısında Galatasaray hukukunu müdafaa edecek kimse kalmadığından el çabukluğu ile kupayı Fenerbahçe'ye ita ettirmiş..." ve bir de yine aynı sütunda "meselede anlaşılamayan bir cihette şudur: Heyet-i Tertîbiye, Türkiye İdman Mecmuası ve Spor Âlemi refiklerimiz iken bunlardan Spor Âlemi mezkûr kupayı şeriki olan mecmuanın muvafakati olmadan Fenerbahçe'ye ita etmiştir. Burası anlaşılamadı."

Evet İhsan Bey, sizi müşkülünüzden kurtararak bu anlaşılamayan ciheti şerh edelim:

Evvela el çabukluğu eden şahsım olmayıp el çabukluğu edenlerden kurtaran benim. İh-

timal yazınızda bir mürettip hatası olacaktır ve onu da izah edeyim. Müsabakada gol olduğu dakikada fesini parçalayıp yere fırlatarak pürhiddet sıçrayan bir taraftarınızın boş kalan mevkiinden masa altında bulunan kupaya doğru bir taarruz başlamıştı. Yanımda bulunan arkadaşım Kemal ve Hikmet Beyler kupanın tehlikede olduğunu ve uzaktan hücum eden akın arasında hurdahaş olacağını ve ihtimal çalınabileceğini bile söylediler. Bu son cümle pek makuldü. Çünkü o patırtı arasında dış cebimde bulunan mendilim ve hatta on kuruşu geçmeyen bozuk param bile yok olmuştu. Bu lakırdılar pek doğru olduğundan hemen sahada en emin yer olarak Selahattin Adil Paşa ve Şehzadegân hazerâtının yanını buldum ve oraya götürdüm. İşte İhsan Bey, birinci vaziyet bundan ibarettir.

İkinciye gelince; kupayı Fenerbahçe'ye veren ben değilim ve ona da teşebbüs etmedim. Yalnız önümde geçen macerayı sizin gibi uzaktan büyüye büyüye şeklini kaybettiği vecihle duymayarak tamamen yakından takip ettim. Müsabaka tatil edildiği sırada Selahattin Adil Paşa Hazretleri tarafeyn kaptanlarını yanına celp ettiyse de mesele halledilemedi ve bilhassa iki kulübün reislerini ve asıl müsabakada sahib-i rey olan hakemi dinledi. O sırada Zeki Bey pek yüksek bir sesle "Paşa Hazretleri eğer müsabakada bir gol mevzubahis ise o federasyonda görüşülsün ve Galatasaray müsabakaya devam etmelidir. İhtimal goller ziyadeleşerek bu lüzumsuz mesele de ortadan kalkar. Sıfıra karşı bir ile galip vaziyette müsabakadan çıkar isek biz kupayı federasyona veririz. Eğer maça devam edilmeyecek olur ise bu kupa bizim hakkımızdır." dedi. Zeki Bey sözlerinde pek haklı idi. Çünkü maçtan evvelki mütalaalarımızda da yazdığımız gibi Galatasaray şiddet, Fenerbahçe ise maharet ile oynayan takımlardır. Ve biz yine o satırlarda dedik ki eğer Galatasaray şiddeti arasında fazla sayı yapabilir ise müsabakadan galip de çıkabilir. Bu vaziyette tefevvuk edemez ise zafer behemehâl Fenerindir. İşte o gün Galatasaray pek fazla çalıştığı hâlde bir sayı bile yapamadı ve kendisinin şiddet devri kapanmış artık maharet devri açılmıştı. İkinci parti başladığı zaman ilk devreden beri dört muavin ile oynayan Galatasaray müdafaasını Fener muhacimleri pek kolaylıkla geçmeye başlamıştı ki bu da on on beş dakikada ardı kesilmeyen şiddetli akınlar ve atılan şutlarda görülmüştür. Artık gol yapılmak kat'î idi ve tabii surette Ömer Bey'in beş, altı oyuncu arasından attığı kafa pek ziyade çalışan Galatasaray oyuncularının yorgun bulunduğu bir sırada mükafat değil belki bir haber-i elim idi. Çünkü ondan sonra Fener'in her vakit ki zaferleri gibi adetler pek seri olarak yükselebilirdi. Binaenaleyh tam vaziyet Fener'in lehine döndüğü zaman ve tam hasımlarını yordukları zaman sayıyı hediye ederek maçı başka zamana tehir etmek herhâlde muvakkat cinnet alâimi olur zannederiz. Ofsayt meselesine gelince; bunu herkes söylüyor, gören görmeyen bağırıyor.

Hatta o kadar ki avdet akını arasında kalmış sıkışmış bir gencin arkadaşına -bana duyurmak için- bu katiyen ofsayt sedasına karşı, dayanamayarak sordum.

- Neden ofsayt! Gördünüz mü, dediğim zaman cevap olarak ne dedi bilir misiniz İhsan Bey?

- Bu kadar Galatasaraylı ofsayt bağırıyor. Tabii ofsayttır.

İşte bir kişinin ofsayt lakırdısı ile beş dakikada mağlûbiyeti kurtarmak için büyük bir kitle olan ofsayt sedasının yüzde doksan dokuz taraftarı bu suretledir. Fenerbahçe'yi davet etmeniz pek muvafık olur ve o gün Zeki Bey de bu neticeden pek müteessirdi ve kendisi diyordu ki: "Galatasaray yorulduktan sonra bu hareketi yapması gayr-i muvafıktır. Çünkü biz Galatasaray'a karşı bir sayı ile galip vaziyette müsabakayı terk etmeyi kendimize bir şeref addetmeyiz."

İşte görülüyor ki Fenerbahçe de vaziyetten pek memnun değildir. İhtimal iki kaptan samimiyetle bir müsabaka kararlaştırabilirler. Fakat biz müsabakanın hiç seyirci olmayan bir günde yapılmasına taraftarız. Eğer seyirci bulunursa behemehâl her iki takımdan da birkaç oyuncu sakatlanacaktır ve biz İhsan Bey'in taassubu için ve onun yine heyecanlı oyununda fazlaca bağırması, "vur, kır" teşcii için oyuncuların mahvolmasını alkışlayamaz, yukarıki şerait tahtında Fenerbahçe üç sayıdan az yapacak olursa Galatasaray'a bir de biz kupa veririz.

İşte bu vaziyet devam ederken hakem tarafından tekrar davet edildiği hâlde Galatasaray görülmediği için Fenerliler galip olarak tanıldı. Uzaklaştığından herhâlde sizi pek müteessir eden muazzam turnuva kupası da maatteessüf kendisini size sevdiremeyen Fenerlilere verildi.

Çelebizade Sait Tevfik

Anadolu'da Spor Âlemi:

Ankara'da Üçüncü Oyun

18 Haziran 39 İhsan Ali

( ) 3, Turan 0 ikinci takımlar: Sanatkârân Gücü 2, Sultanî 1 birinci takımlar:

Bugünün ikinci takımlar müsabakası saat dördü on beşte İdman Yurdu'ndan İbrahim Turgut Bey'in hakemliğiyle başladı.

Ankara Sanatkârân Gücü Birinci Takımı

Birinci *halftime*ın on ikinci dakikasında

Avni Bey birinci golü yaptı. ( ) 1, Turan 0. İkinci halftimeda Turan'ın ümidin fevkinde müdafaası yirmi dakika devam etti. Yirmi birinci dakikada Tevfik Bey'in bir şutu top Turan kalesinde.

( ) 2, Turan 0.

Oyunun hitamına iki dakika kala Cavit Bey üçüncü golü kazandırdı. ( ) 3, Turan 0.

Beşi kırk beş geçe Avni Bey'in hakemliğiyle başlayan birinci takımlar müsabakası.

Güç: Kaleci Mustafa, müdafi Memduh, Mustafa, muavin Saim, Ali, Kazım, muhacim İbrahim, Osman, Nuri Tahsin, Mustafa, Şaban Beyler.

Sultanî: Kaleci Enver, müdafi Hacı Mehmet, Rami, muavin Aziz, Ekrem, Alâeddin, muhacim Cemal, Necati, Talat, Emin, Galip Beyler.

Sanatkârlar rüzgâr altında, müdafaa pek müşkül fakat metin oynuyor. Sultanî hücumları gittikçe sıklaştırmaya başladı. Sanatkâr kalecisinin hücumları iadesi ve soğukkanlılığı takdir âvâzeleriyle karşılanıyor. Yirmi ikinci dakikada Necati Bey, Sultanî'ye bir gol kazandırdı. Sultanî 1, Güç 0. Yağmur serpelemeye başladı. Biraz sonra daha şiddetlendi. Oyuncuları iyice kamçılıyor. Hakem oyunu tatil etti. On dakika sonra tekrar başlandı. Birinci halftime tamamlanıncaya kadar hep Sultanî hücumu, Sanatkâr müdafaası.

İkinci halftime: bugün Sanatkârlar tâli'siz. Rüzgâr yine Sanatkârlar aleyhinde fakat Sanatkâr müdafaası her zamankinden ziyade muvaffak oluyor.

Üçüncü dakikada Sanatkâr sağ içi Osman Bey'in Sultanî kalesi yakınına kadar yaptığı akın ve havale ettiği top Sultanî kalecisinin göğsüne çarptıktan sonra geri geliyor. Sol açık Şaban Bey'in hafif vuruşu. Top Sultanî kalesinde. Güç 1, Sultanî 1.

Ankara'da milli sporlarımız
Bir Türk ciritçisi, cirit atılırken, askerler arasında yapılan güreş müsabakasında sağlam bir vücut
Bu resimler Rana Beyefendi tarafından mecmuamız için hususî alınarak gönderilmiştir.

Antalya'da ilk boks amatörü: Sultanî'den Ahmet Rıza Bey

Kayseri İstiklal Spor Yurdu'nun kıymetli akıncısı Cemil Alp Bey

Oyun o kadar hararetlendi ve o kadar büyük heyecan taşımaya başladı ki yağmur tekrarladığı hâlde ne seyirciler ne de oyuncular sahayı terk edemiyorlardı.

Dokuzuncu dakikada Kazım Bey Sanatkârların galibiyetini temin etti. Güç 2, Sultanî 1. Oyunun nihayetine kadar Sanatkârlar galibiyeti muhafaza emeliyle müdafaaya ehemmiyet verdiler. Kaleci Mustafa Bey'in muvaffakiyetini tekrarlamadan geçemeyeceğim. Necati ve Talat Beylerin sıkı hücum ve şutlarıyla Cemal Bey'in hesaplı şandellerini iadesi her defasında yaşalar ve alkışlarla karşılandı.

Sarıkamış'ta Spor

1 Haziran 339 Cuma günü Sarıkamış İdadi talebelerinin İdman Bayramı günü idi. Tahsis edilen meydanı günlerden beri hazırlanmış, hanım ve beylere mahsus yerler ayrılmıştı. Sarıkamış'ın bütün halkı sabahleyin erkenden meydanı doldurmuştu. Saat dokuzda Ali Sait Paşa Hazretleri'nin bayram mahalline teşriflerini müteakip oyunlar başladı. Mektep müzikasının İstiklal Marşı'yla başlayan terennümâtı arasında talebeler harekât-ı bedeniye sürat ve mukavemet koşulları, yüksek atlama, çuval yumurta, posta ve bayrak yarışlarıyla,

gülle ve halat çekme müsabakaları yapmışlardır. Bunların hitamını müteakip müsabakalarda birinciliği kazananlara bizzat Paşa Hazretleri tarafından mükafatlar tevzi olun-

Edirne Fazilet İdman Kulübü Futbol Takımı (+) Kaptan Fenerbahçe'den Süreyya Bey... Oturanlar sıra ile: Merkez Kumandanı Murat Bey, Mebus Faik Bey, Mebus Şeref Bey, Kulüp Reisi Necmi Bey

muş, bayrama mektep beyaz ve sarı timleri arasında yapılan bir futbol oyunuyla hitam verilmiştir. Timler neticede hiçbir sayı yapamayarak berabere kalmışlardır.

Kayseri İstiklal İdman Yurdu'na:

Aboneniz alınmış ve mecmualar gönderiliyor.

Kayseri'de Spor

Kayseri'nin mutasarrıfı Muammer Beyefendi'nin riyaset-i fahriyesinde İstiklal Spor Yurdu namıyla bir idman ocağı tesis etmiştir. Müteşebbislerine muvaffakiyetler temenni ederiz.

Garp haberleri:

M. Suat

Criqui-Dundee

New York 4: Criqui-Dundee maçı 30 Temmuz'da icra edilecektir.

Slavia-Sparta Maçı

Çekoslovakya şampiyonluğu için icra edilen bir maçta Slavia Takımı, Sparta Takımı'nı sıfıra karşı sekiz golle mağlup etmiştir.

Siki Amerika'ya Gidiyor

16 Haziran'da Morelle'le yapacağı maçtan sonra Battling Siki 22 Haziran'da Amerika'ya hareket edeceğini L'Auto gazetesinin bir muhbirine söylemiştir. Siki, Amerika'da Criqui'nin menajeri Eudeline ile çalışacak ve Criqui ile Fransa'ya dönecektir. Eudeline meşhur organizatör Tex Rickard ile Siki namına birkaç kontrat imzalamıştır.

Red Star Araplara Mağlup Oldu

Fransa şampiyonu Red Star, Cezayir'de Oran şehrinde Bel-Abbès Spor Kulübü ile yaptığı bir maçta bire karşı 3 golle mağlup olmuştur. Oyuna 6.000 seyirci gelmiştir. Cezayirliler gayet seri oynamışlar birinci halftimeda hasımlarını yorarak ikinci halftimeda hücuma geçmişler ve üç gol atmışlardır. Red Star da oyunun nihayetine doğru bir gol atarak namusunu kurtarmıştır.

Yeni Futbol Kavaidi

İngiliz Futbol Federasyonu içtimaında ofsayt ve frikik kaidelerinin tebdilini müzakere etmiştir. Ofsayt hakkındaki teklif kabul edilmemiş lakin frikik hakkındaki teklif müttefikan kabul edilmiştir. Bu yeni kaide böyle olacaktır: Frikik vukuunda kaleciden maada bütün oyuncular half hattından 18 metre dışarıda bulunacaktır. Topa vuracak olan oyuncudan maada bütün oyuncular toptan 10 metre geride bulunacaklardır. Şimdiki kaide de altı metredir.

- Başka bir içtimaında İngiliz Federasyonu "amical" maçlarda mecruh olan oyuncuları değiştirmeyi kararlaştırmıştır. Bu karar[ın] şampiyona maçlarında da tatbik edileceği söyleniyor.

Fransa Bisiklet Turu

24 Haziran'dan 22 Temmuz'a kadar sürecek olan 17'nci Fransa turu yarışı için hazırlıklar başlamıştır. L'Auto gazetesi yarış kaidelerini ilan etmeye başlamıştır. Bakalım bu muazzam yarışı bu sene kim kazanacaktır.

Aksa-yı Şark'ta Müsabakalar

Aksa-yı Şark milletleri arasında atletik oyunları Osaka şehrinde icra edilmiştir. Birinci 138 puanla Japonlar; ikinci 95 puanla Filipinliler; üçüncü de 70 puanla Çinliler gelmiştir.

Futbol turnuvasını Çinliler, beyzbol turnuvasını Filipinliler kazanmıştır.

Almanya-İsviçre

Almanya Takımı, Cenevre'de İsviçrelileri bire karşı iki sayı ile mağlup etmiştir.

Siki-Nilles Maçı

L'Auto gazetesinin bildirdiğine göre Siki-Nilles maçı için kontrat imza edilmiştir. 8 Temmuz'da icra edilecektir.

Otomobil Yarışı

Amerika'da icra edilen büyük Indianapolis otomobil yarışın[da] Amerikalı Tommy Milton H.C.S. markalı bir otomobil ile birinci gelmiştir. Tommy Milton, 500 mil mesafeyi beş saat 28 dakikada almıştır. Yarışa iştirak eden 24 otomobilden 10 tanesi yarışı bitirmiştir. Bu 10 otomobilden 8 tanesi Amerikan ikisi de Alman otomobilidir. Fransızlar hiçbir şey kazanmamışlardır.

İstanbul'dan Geçen Bir Devr-i Âlem Seyyahı

Yaya devr-i âlem seyahati yapanlardan bir kişi daha geçen ay zarfında İstanbul'a geldi. Bu Seyyah Leones isminde 27 yaşında bir Almandır. An-asıl Aix-la-Chapelle'li olan Leones sekiz ay evvel memleketinden çıkmıştır ve Allah yardım ederse sekiz ilâ dokuz senede dünyayı devir edecektir. Leo, Yugoslavya'ya girerken hudut muhafızlığında istimal edilen Vrangel'in askerleri tarafından tevkif edilmiştir. Seyyahın pasaportundan bir şey anlamayan hudut muhafızları kendisini en yakın karakola -yani elli kilometre mesafeye- götürmek istemişler. Vakıa yaya devr-i âlem yapan bir seyyah için elli kilometre hiçtir. Fakat Leo, seyahatin bu kısmını zait bulmuş olacak ki muhafızlardan ber-takrip kaçıp kurtulmaya muvaffak olmuş. Bulgaristan'da Varna ile Burgaz arasında eşkıya ile karşılaşmış. Leo'un bacakları kadar yumruğu da kuvvetli olduğu için bu savaştan kolayca yakayı kurtarmış. Yunanistan'da kar üstünde uyumuş; "Yatacak yer yok, muhacirler her tarafı istila etmiş" diyor. Türkiye'de bir kurtla boğazlaşmış, bileğinde bu mücadelenin bir hatırası var. Leo, İzmit tarikiyle İzmir'e ve oradan yürüyerek Kudüs, Suriye ve Mekke'ye gitmek için bir ay kadar evvel yola çıkmıştır. Şimdi Anadolu'nun dağlık arazisini katetmekle meşguldür.

Oradan Mekke ve Arabistan çölünü mürur ederek İran'a dâhil olarak Asya-yı merkezîyi bi'l-mürur Japonya'ya gidecek ilk defa vapura binerek San Francisco'ya ve oradan da Amerika'yı bi'l-mürur New York'a kadar yürüyecek ve New York'tan da vapurla Fransa'ya geçerek Aix-la-Chapelle'e avdet edecektir.

Avdet ettiği sırada beynelmilel kongre tarafından 2.5 milyon lira mükafat verilecektir.

Yaya devr-i âlemi icra eden Alman Aix-la-Chapelle'li Leones, köpeği ile beraber

Spor Mecmuası Müdüriyet-i Muhteremesi'ne

"Efendim.

Edirne'ye, mahall-i memuriyetime müteveccihen hareket ediyorum. Kendilerine mülaki olmak şerefinden mehcur kaldığım bilumum spor ve keşşaf arkadaşlarıma en samimî vedalarımın iblağına muhterem sporun lutf-ı vesâtetini rica ederim."

Makriköy Keşşafları Oymak Beyi ve Spor Kulübü Reisi Mehmet

Galatasaray'a mahut gol yapılacağı anlarda: Zeki ve Alâeddin Beyler Galatasaray kalesi önünde

Kuvvet **Zarafet** **Hiffet**

Bu üç sıfat-ı mümeyyizeyi kendinde tecemmu ettiren

BIANCHI

markasını dünyanın en iyi bisikleti taşıyor.

1922 senesinde Bianchi markalı bisikletin ihraz ettiği bazı muvaffakiyetler
---
En ehven fiyatla

Michelin Cable markalı otomobil ve bisiklet lastikleri her nev spor âlâtı

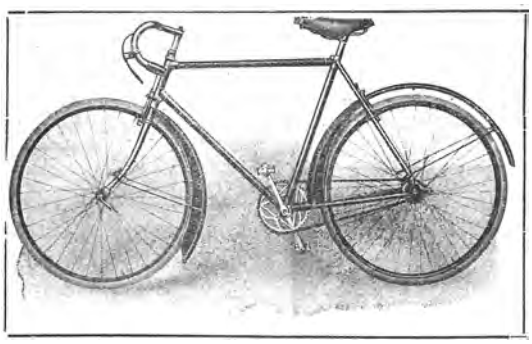

Paris'te Cranberry
Milano'da Cranberry
Kopenhag'da Cranberry
Paris'te altı günlük yarış
İlh... İlh...

Dasira ve Şürekâsı

Otospor Mağazası

Galata'da Voyvoda Sokağı'nda 54 numarada... Telefon: Beyoğlu 7328

Taksim-Pangaltı Caddesi'nde [Amerikan Garajı'nda] Muallim Mehmet Ali Bey idaresinde

Ders &&&& Millî Şoför Mektebi &&&& Talim

Türkiye Büyük Millet Meclisi hükümetince musaddak talimatnameye tevfikan ruhsat-ı resmiyeyi haizdir.

Her nev' gaz motor, otomobil, traktör ve âlât-ı ziraiye dersleri vardır.

Yedinci Devre-i Tedrisiye derslerine nisan iptidasında başlanacaktır. (Telefon: Beyoğlu 2763) Tedrisat Türkçedir. Yalnız cuma ve pazar sabahı 10'dan 12'ye kadar ders ile üç buçuk ayda ikmal olunur.

Fakat gündüz gelemeyenlere, cumartesi ve salı akşamları 5'ten 7'ye kadar ders verilir.

Âlât-ı ziraiye dersleri bilâ-ücret ve ihtiyarîdir. Cuma günleri bade'z-zeval talebeden arzu edenler dâhil olur.

Tamirat işleriyle her gün meşgul olmak isteyen talebeye münasip garaj ve fabrikalar bulunur.

Müdavimlere karada ve denizde kullanılan gaz motorlar, otomobiller ve ziraat traktörleri mükemmel öğretilir. Ziraat derslerinde toprakların evsafı, suni gübreler, tohum ihzarı ve hafriyat usulleri tarif edilir.

Âlât-ı ziraiye derslerinde muhtelif aletlerin tarz-ı imal ve usul-i istimalini izah için talebe önünde **(pulluklar, tırmıklar, tohum, çayır, orak, harman makineleri ve traktör bulundurulur).**

Otomobil talimleri yaptırılır. Muayyen talimlerde lastik benzin için **(talebeden ücret alınmaz)** mektebin mecmu ücreti kırk beş liradır; fakat üç taksitte alınır. Ve diğer kolaylıklar da yapılır. Mektebe girecek zevat, nisan, ağustos, kânunuevvel iptidalarında müracaat etmelidir.

Sene 4

SPOR ÂLEMi

Numara 39

Monaco'da kadınlar arasında icra edilen hız alarak uzun atlamada birinciliği kazanan Fransız Matmazel Maugar

Bir Şikâyet:

Çirkin Bir Tecavüz

Spor Âlemi ve *Türkiye İdman* mecmuaları tarafından tertip edilen turnuvanın finalinde bütün İstanbul izcilerinin haysiyetini rencide edecek mahiyette olan çirkin bir hadise vukua geldi... Sporcu arkadaşlarına sırf yardım etmek fikr-i hayrhâhânesiyle sahanın intizamına çalışan bir Kadıköylü izcinin şerefi tahkir edildi. Maçın heyecanlı bir safhasında Sabih Bey'in çektiği korkunç bir şut kalenin sağ köşesinin direğine adeta temas edecek kadar yakından aut hattına geçerken orada halkın çizgiyi çekmemesi için uğraşan Kadıköylü izcinin tesadüfen ayağına çarptı. Galatasaray kalecisi Nüzhet Bey bütün gayretini sarf ettiği hâlde bir kaleci için ihtiyaten alınması lazım gelen mevkii ahzedememişti. Sırf bir şans neticesinde birkaç santim hariçten giden bu topun getireceği büyük tehlike kalecinin beyninde bir volkan husule getirdi ve bu asabiyet, korku volkanı zavallı izcinin vücudunda şiddetli, mütevali, tekmeler yumruklar şeklinde feveran etti. Vazifeşinas küçük izci bu yaşlı goalkeepin asabiyetini kendi üzerinde teskin etmesine mâni olamadı. Nüzhet Bey'in haşin tokatları, darbeleri altında inledi... Kakıldı... Gerilere sürüklendi...

Keşşaflığın şerefine, tıynetine, vakarına böyle umumî bir mahalde bundan büyük bir tecavüz olamaz!...

Türk izcileri bütün münevverlerin mevcut olduğu bu spor muhitinde en ufak bir saygı görmedikten sonra dışarıdaki halktan keşşafların vakarına derin bir hürmet beslediklerini istemek haksızlık olur... En adi bir adama bile nezih bir sporcunun bu kadar kaba hareket etmesi caiz görülemez! Umumî bir spor meydanında vazifesi başında bulunan diğer bir sporcu arkadaşının şerefini ayakları altına alan bir amatöre acaba Avrupa federasyonları ne suretle hareket eder?..

En şayan-ı esef olan bir nokta var ki o da bu nezih izciyi o feci vaziyetten kurtarmaya arkadaşlarından hiçbirisi koşmadı. Çok şükür orada bulunan bir polis bu zavallı küçük keşşafı büyük bir adamın yumrukları altından kurtardı. Bu suretle Kadıköy Oymağı'na mensup oradaki bütün Kadıköylü izciler yemin ettikleri "töre"lerine mugayir hareket etmiş oldular. Hürmet beklediğiniz halk, sizin en yakın bir arkadaşınıza yardıma gitmediğinizi gördükten sonra denizde boğulan lâle't-tâyin bir şahıs için hayatınızı istihkar edecek kadar kahraman gençler olduğunuza inanabilir mi?...

Oymağından bir ferde edilen bu tecavüzü lakaydâne karşılayan Kadıköy Oymağı beyine -veya oradaki vekiline- teessüfümü bir izci sıfatıyla izhar etmekte çok haklı olduğumu zannediyorum... Sizin orada arkadaşınızı kurtardıktan sonra yapacak yalnız bir vazifeniz kalmıştı. Takip ettiğiniz mukaddes gayenize hürmet etmeyerek en büyük tahkiri yapan kirli ve nankör muhitten oymağınızı bir an evvel toplayıp uzaklaşmaktı...

Bu fena tecavüz yalnız o izcinin veya Kadıköy Oymağı'nın şerefini değil bütün İstanbul keşşaflarının haysiyetini hırpalayan, büyük, kaba bir tecavüz idi. Bu sebeple büyük ortanın ve muhterem kalgayımız M. Sami Bey'in şiddetle nazar-ı dikkatini celp ederim. Bir keşşafın adiliğe karşı adilikle hareket etmesine "töresi" mâni olduğundan: Her zaman vukuu ihtimal dâhilinde olan bu pek yabancı yüzsüzlüklerin cezasız bırakılmamasını büyük ortadan istemek her izcinin büyük bir hakkıdır! ...

İstanbul Sultanîsi: 3. Sakarya
Oymağı'ndan bir keşşaf

Ermenilerin Yaptığı Atletik Bayramında Elde Edilen Rekorlar

Geçen pazar günü Şişli Ermeni Atletik Kulübü tarafından Taksim'de yapılan atletik müsabakalarına bütün Hristiyan atletleri ile İngilizler de iştirak etmişler elde edilen neticeler ber-veçh-i âtîdir:

200 metre	Birinci	Murphy (İngiliz)	25 saniye
400 metre	Birinci	Yunas (Rum)	55 ⅘ saniye
800 metre	Birinci	Parkins (İngiliz)	2.9 dakika
1500 metre	Birinci	Sofianos (Rum)	4.26 ⅘ dakika
5000 metre	Birinci	Sofianos (Rum)	16.40 dakika
Mızrak atma	Birinci	Fotiyadis (Rum)	36.66 metre
Disk atma	Birinci	Apelian (Ermeni)	35.02 metre
Sıklet atma	Birinci	Apelian (Ermeni)	11.91 metre
Hız alarak yüksek atlama	Birinci	Galtsas	1.56 metre
Sırıkla yüksek atlama	Birinci	Georgiadis	2.80 metre
Bisiklet on bin metre (26 tur)		Çevikyan (Ermeni)	18.44 ⅘ dakika

Bayrak yarışı Rum ve İngiliz takımları arasında birer turdan dört tur yapılmış ve neticede Rum Takımı bir göğüs fark 3.40 ⅗ dakika ile birinciliği almışlardır.

***Keşşaf*ın beşinci sayısı da çıkmıştır. Kârilerimize tavsiye ederiz.**

27 Haziran 339	Nüshası 5 kuruştur	Numara 39	Yeni Sene Dördüncü sene – Numara 101

SPOR ÂLEMi

Her hafta perşembe günleri neşir olunur. Spora ait mecmuadır.

924 Olimpiyatına İştirak Edecek miyiz?
-I-

Bugünlerden sayarsak gelecek sene yine bu esnalarda Paris'te dünya sekene-i medeniyesi arasındaki cihanşümul harb-i bedenî başlamış olacaktır. Acaba Türkler de bu cidale iştirak saadetine nail olacak ve Paris'te ilk defa olarak Olimpiyat meydanından elinde al bayrağıyla geçecek mi?.. Bugün bu sualin cevabını vermeye çalışacağız.

Bundan takriben üç ay kadar evvel intişar eden [*] nüshalarımızdan birinde bu meseleyi daha uzaktan tetkike teşebbüs ederek işin en esaslı ciheti para keyfiyeti olduğunu yazmıştık. O zaman bu talebin henüz nâ-be-mevsim olduğunu ve önümüzde daha çok zaman bulunduğunu iddia edenler, bu fikrimizin isabetine kail olanlar da daha çok idi. Fakat şu geçen üç ay zarfında bu husus için hemen hemen hiçbir şey yapılmadığını görünce bu düğmeye tekrar basmak mecburiyetinde bulunuyoruz:

İstihbar ettik ki bundan birkaç ay evvel Beynelmilel Olimpiyat Cemiyeti riyasetinden Türkiye murahhası Selim Sırrı Bey'e bir mektup gelerek Türkler 924 Olimpiyatı'na davet edilmiş ve iştirak mukarrer ise cevap verilmesi de rica olunmuş, Selim Sırrı Beyefendi bu mektubun bir suretini İdman İttifakı'na gönderip fikirlerini sormuş; İdman İttifakı da bizim 924 Olimpiyatı'na iştirak arzusunda olduğumuzu yazdıktan sonra iştirak edebileceğimiz şubelerin de futbol, güreş, atletizm, yüzme, nişan ve binicilik olduğunu işaret ile iktifa ederek gayr-i vazıh bir cevap vermiş... Bittabi murahhas beyefendi bu cevap üzerine Türklerin olimpiyata iştirak edeceğini beynelmilel komiteye bildirmiştir. Şu hâlde biz bugün olimpiyata iştirak edip etmemek hususunda pek de hakka malik değil gibiyiz. Çünkü hemen hemen bir emri vaki karşısında bulunmaktayız. Filvaki efkâr-ı umumiye, İdman İttifakı'nın bu cevab-ı muvafakati ne gibi esaslara istinat ederek verdiğini bugün o esasların nelerden ibaret ve ne gibi kıymet-i hakikiyeyi haiz bulunduklarını sorabilir... Ancak memlekette sporu ve sporun temas ettiği her türlü faaliyeti idare mesuliyeti hasbî olarak yüklenmiş olanların bu gibi hususâtta kanaatlerini daima maddî "malum"lara istinat ettirmek mecburiyetinde olduğunu iddia edemeyiz. Türklerin spor kabiliyetleri ve spor vesilesiyle Paris'te kendilerini gösterebilmeleri için 924 Olimpiyatı'na iştirak etmeleri lüzumuna ittifak kail olmuş ve ona binaen davete cevab-ı muvafık vermiştir. Ancak bu cevabı verdikten sonradır ki; işin çetin kısmı başlar. Son günlerde Futbol Federasyonu, Olimpiyata iştirak edecek Millî Takımı talim ettirmek için Avrupa'dan bir yetiştirici (Entraineur) celbine karar vererek merkez-i umumîden bu husus için tahsisat talep etmiş, merkez de altı aylık tahsisat olmak üzere bin iki yüz liranın bütçeye ithalini kabul etmiştir. Fazla malumat sahibi olmaya hacet kalmadan herkes bilir ki ittifak elyevm pek fakir ve züğürt bir hâldedir. Eylülden itibaren şubat nihayetine kadar ânı için bin iki yüz lira olduğuna göre 924 Temmuz'u nihayetine kadar iki misli yani iki bin dört yüz liraya baliğ olması lazım gelen bu paranın nereden tedarik olunacağı cay-ı sualdir. İttifak Merkez-i Umumîsi bu parayı belki kendi adi bütçesinden tesviyeye çalışacak, belki müsamere gibi vesait-i ma'hûde ile tedarike gayret edecektir. Fakat yarın güreş ve atletizm federasyonlarının da bu şekilde bir talepte bulunmayacaklarını, vesait-i mümarese talep etmeyeceklerini ve nihayet birkaç ay sonra idmancıların kisve, seyahat iaşe masârifinin tayin miktarına doğru gidilmeyeceğini kim temin eder? Bilakis bu yazdıklarımız vaki olacaktır ve eğer olimpiyata iştirak olunacaksa vaki olmalı mıdır da. Şu hâlde "ittifak bunları kendi boş kesesinden tesviye edemez" demek, bilinmeyen bir hakikati ilân olmasa gerektir. İmdi bu parayı vermek memleketin, müessesât-ı resmiyenin, belediyelerin, hükümetin, halkın boynunun borcudur. Zira Paris'te koşan, sıçrayan, güreşen gençler kendilerini değil Türkleri ve Türkiye'yi orada tanıtacaklardır. Milletlerin elindeki en keskin silahlardan biri de propaganda olduğuna şu son vekâyi-i siyasiye esnasındaki acı derslerle tamamen kanaat getirdikten sonra Paris'e seyahatimizin ve orada lehimize dünya efkârını kazanmamız ihtimalinin kıymetini derk etmeyecek bir fert tasavvur etmek istemiyoruz. Şu hâlde ittifaka düşen, olimpiyata iştirakimiz için talimden seyahate, iksâdan iaşeye kadar bütün masârifin miktar-ı muhammeni memlekete ilan ederek millete, hükümete ve müessesâta bu vazife-i vataniyeyi işaret etmek olsa gerektir. Umulur ki; bu vazifede hükümet pişvâ olarak gençliği bu hayırlı teşebbüste nevmîd ve münkesir etmez.

Spor Âlemi

[*] 22 Mart 339 tarihli ve 25-87 numaralı *Spor Âlemi*

İdmancı Hatıraları: Numara: 12

Aydınoğlu Raşit Bey (Mâ-ba'd)

Büyük bir Türk şairinin bahardan bir yaprak dediği "Kızıl Toprak" ceddimden sonra bana da beşik oldu. Bir iki futbol sahası kadar büyücek beş on dönümlük bir bahçe içinde geveze kuşların cıvıltılarıyla hayata gözlerimi açtım.

Bir çocuğu eğlendirecek havuzları ağaçları olan bu cevelangâhta günlerim, böceklerin, kelebeklerin, kuşların avcılığıyla geçiyordu.

Raşit Bey 1314 senesinde

Havuzlarda, balık, ördek, kurbağalarla cenkleşiyor, bahçede tabiatla hayatla cidal ediyordum.

Rosa, benim sevgili köpeğim, ilk arkadaşım, bu cidal aleminde yanımdan ayrılmaz vefakâr bir dosttu. Başının siyah saçları göğsünü koyu kestane renginde inkılap eden ipek tüyleri süslüyordu. Onun bin neşeli oyunu beni ne kadar eğlendiriyor. Sapanı kuşlara salladığım zaman, atılan oltayı havuza uzattığım an dalan bu sadık mahluku insanlardan kalbim kanadığı her an hatırlar, müteselli olurum. Onun göğsünde başım ve ruhum ne kadar dinlendi. Koynumda kucağımda sofrada daima beraber olan bu köpeği çocuklara hayvanlardan geçen hastalıklardan tahzîren uzaklara göndermişlerdi. Üç gün onsuz ağladım, bir öğle istirahatinde onu karşımda görünce ne kadar hârr sarıldığımı tahlil etmek imkân dâhilinde değil. Artık ölümden başka bir şey beni sevgili Rosa'mdan ayırmamıştı.

Artık civarımızdaki bir mahalle mektebine gidiyordum. İlk kaydolduğum tarih 1314 Eylül'üne tesadüf ettiğini o zaman mektep idaresine tevdi edilen nakdin mahfuz makbuzundan anlıyorum. Mektepte yüksek dinî bir terbiye ve eski usul vesaireye rağmen iyi bir tahsil de olduğunu hatırlıyorum. Bütün mektep öğle ve ikindi namazlarını yakındaki camide kılıyorduk. Dinin kutsî ve ilahî şiirleri altında çalışıyorduk. Pek vakur ve pek ciddî hocalarımızın hatıra-i mübecceli hâlâ kalbimin en derin köşelerinde bazen rahmet ve bazen de hürmet şeklinde titriyor.

Bir bahar günü imtihanların ikmalinden sonra zamanın teşrifatıyla şahadetname tevzii merasimi icra kılındı. Yaldızlı aliyyülâlâ diploma kitaplar ve zikr-i cemiller ile mektebi terk ettim.

Sene-i dersiye bidayetinde Haydarpaşa'daki Alman Mektebi'ne dâhil oldum. Futbol ile teşerrüfümüz bu diyarda vaki oldu. Herr Langer mektebimizin müdürü, Alman ordusunun malul ve mecruh bir zabiti idi. Spor, idman müdürümüzün yegâne meşgalesini teşkil ederdi. Her sene Tuzla'da icrası mutat eğlencelerde talebeye birer oyuncak hediye edilirdi. Bana da kırmızı, sarı; yeşil dilimlerle müzeyyen futbol [topu] teveccüh etti. O zamandan beri topçu, mektepte topçu, orduda topçu, hayatta topçu meşum top bazen muzafferiyeti tebşir ve bazen mağlubiyeti tebliğ eden avare kaval.

Senelerce bu topun peşinde koşmak nasibini Herr Langer'dan aldım. Birkaç ay sonra bâ-irade-i seniye mektep Türk çocuklarına menolundu. İstibdat, bendeganın ecânib ile temasından korkuyordu. Mektepsiz kalmıştım.

Raşit Bey 1318 senesinde

Bir iki hususî mektebe birkaç ay devamdan sonra 1320 senesinde Galatasaray'a girdim.

Galatasaray'da:

Mektep müdürün[ün] nurlu elini öptükten sonra Senfon Efendi marifetiyle mubassırımız el-Hac Dikran Efendi'ye takdim edilerek tabura takıldım. Küçük yemekhanenin önünde tevakkuf ettik. Yemekte her arkadaş numaramı, ismimi soruyor, ben de bu sualleri cevapsız bırakmıyordum. Bir kerpeten el kulağımı çekti. Seni miskin, konuşuyorsun ha! Sans Décence, dedi ve önümüzdeki yemişlikten iki elmayı aldı gitti. Böylece önünde yirmiye karib elma iddihâr eden mubassırımız ellerini havada çevirip patlattığı zaman şalvar-âsâ pantolonunun torbalarına elmalarını dizmeye çabalıyordu. Bahçeye çıktık, en küçüklerin koru, bizim mütalaa-hanenin bahçesiydi.

Bahçede yaramazlıkların envaı vardı. Fakat en garibi "Helvada helva ya helva!" temenniyât veya niyazını aheng-i mahsusuyla tespih eden grup idi. Bir Boşnak talebenin riyaseti tahtında bu heyet bazen kaside bazen de neşide şeklinde "Helva!" diye bağırıyorlar. Arada Boşnak arkadaş elleriyle basso yaparak dudaklarıyla "Marş-ı Hamidî"yi pek mükemmel çalıyordu. Hayran hayran bu hengâmeye bakarken biri küçük bir darbe ile başımdan fesimi aldı. Bir, bir daha beş, altı, sekiz darbe. Her vuran koşuyor, birinciyi takip ediyordu. Bahçede efendiler birkaç devr-i deveran icrasından sonra fesimi bir elime püskülü de diğerine teslim buyurmak lütfunda bulundular.

Jimnastik-hanenin bu bahçeye açılır kapısı vardı. Taş merdivenlerinin üzerinde kamış zurnasıyla bir ayağından iplikle bağladığı böceği oynatan bir sanatkâr oturmuş zurnasını öttürüyor, böceğini raks ettiriyor, böylece eğlenip eğlendiriyordu.

Mektebe sene-i dersiye bidayetinden sonra geldiğimden eski talebeler bütün marifet ve maharetlerini teşhir ediyorlardı.

Bu âlemde futbol henüz meçhul idi; yalnız küçük topları yüksek vurmak tecrübeleri ve limon kabuklarıyla koşmaktan ibaretti.

Arkadaşlar en büyük eğlenceyi geceye bırakmışlardı. Yatakhaneye girdiğimiz zaman bir Frenk mubassırın telaşlı telaşlı komodinleri teftiş ettiğini gördük. Mumaileyh pastırma aşığı imiş, her zaman pastırma alır, doğratır, avuç avuç yermiş. Şüphesiz ki bu zatın lakabının pastırmacı olduğu tahmin edilir. İşte o pastırmayı komodininden kaldırmışlar, bunun taharrisiyle meşgul imiş. Bütün yatakhane arandı, koklandı, bulunamadı. Eşhas-ı muzırra istintak ve isticvap edildi yok, yok, yok...

Günün yorgunluğuyla gözlerim kapanmıştı. Horoz sedalarıyla uyandığım zaman kendimi çiftlikte zannettim. İnekler böğürüyor, atlar kişniyor; köpekler havlıyor, mubassır haykırıyor, hayret içinde kaldım.

Raşit Bey 1318 senesinde

Ser-mubassırın sert sedası sükûn ve asayişi iade etti.

Mektep garip idi. Ulâ rütbe-i ricali talebe, yüzbaşı, binbaşı, yaver beyler, talebe, kazaskerzade, müderrisler talebe, bahçe gülüp oynadığımız arkadaşlarımız bazı cumalar lalalarıyla selamlık resmine gitmek için sırmalı elbiselerini veya kordonlu üniformalarını veyahut renkli latalarını giyerler vakur vakur yürüyerek alaya giderlerdi. Sonra ecnâs-ı muhtelifeden insanlar; İslam siyasetinin takviyesine medar olmak emeliyle Cava'dan, Çin'den, Hint'ten, Nübye'den, İran'dan, Turan'dan getirilmiş talebeler; daha sonra Osmanlı siyasetinin teyidi için Bulgaristan, Karadağ prensliklerinden getirilen Hırvat çocuklarıyla Makedonya'dan Romen, Sırp, Yunan, Arnavut evlatlarından talebeler.

Birkaç Fransız, Alman, İtalyan da vardı. Mektepte her lisandan konuşuluyordu. O günlerde mektepte yalnız Türk yoktu. Kime sorulsa ya Çerkez ya Arap ya Arnavut olduğunu iddia eder ve herkes bende-i padişahî olarak zıll-i hümayunda yerleşirdi.

Futbol timleri başta Asım, Ahmet Robenson, Âli Sami Beyler olarak 1321 senesinde teşkil edilmeye başlandı.

Galatasaray'ın ilk timlerinde bu ecnâsın halitaları görülür.

Karadağlı, Cavalı, İngiliz, Rum, Kürt, Bulgar, Arnavut birkaç Arap'la bir iki Çerkez.

Bisiklet, boks, güreş ve jimnastikle meşgul olan Galatasaray muhiti futbolu pek çabuk benimsedi. Artık her bahçede futbolun sesi bazen şangırtılarla kesilir, kırılan camlar geçirildikten sonra yine başlardı.

Üçüncü kurdan ben, Stellio, İdris, Sansar Cevat ve Hacı Cevat vesaire derhâl gönüllü kaydolunduk.

Cavalı Muttalip, Reis Tevfik, Hamdi, Mahir, Paul, Belçof timimizin erkan-ı nâfizesinden idiler.

(Mâ-ba'dı var)

Amerika Mektupları:

Dünyada En Kuvvetli Yumruk

Chicago: İsmail Mahir

Aylardan beri beklenmekte olan büyük boks, New York'ta tertip edilen bir müsamerede altmış bin kişi huzurunda müthiş nakavtlarla neticelendi.

Dünya ağır sıklet şampiyonluk namzetliği birinci boksunda, sabık şampiyon bu unvana layık olduğunu bilfiil gösterdi. Birçok büyük boksörleri nakavt eden Bill Brennan'ı on beş rauntta mağlup eden Iowa kaplanı[1] Floyd Johnson'ı on birinci rauntta nakavt ederek ümidin fevkinde maharet gösteren ve şampiyon Dempsey'i mağlup edebileceğini iddia eden koca Jess Willard, hakikaten tehlikeli bir hasımdır. Hatta bokstan sonra mağlup Johnson "Dünyada beni nakavt edecek bir adam mevcut olduğuna inanmıyordum. Hâlbuki Willard'ın akıl oynatıcı yumruğu fikrimi tashih ediverdi" demiştir.

Spor muharrirleri Willard'ın pek şişman ve ihtiyar olduğunu ve Dempsey'e karşı bir raunt bile mukavemet edemeyeceğini yazarken bu galibiyetten sonra kendisinin dünya şampiyonu ile karşılaştırılmasını tavsiye ediyorlar. Diğer taraftan Brennan'ı bir daha ringe avdet etmemek üzere hastaneye gönderen ve son boksta (Com. S) McAuliffe'i üçüncü rauntta nakavt ederek kendisini dünyanın en kuvvetli yumrukçular sırasına ithal eden Arjantinli: Luis Firpo ve bilhassa Dempsey'in tacını almak için müracaat etmediği hiçbir vasıta kalmamıştır. Şimdi organizatör Tex Rickard dünyanın en kuvvetli yumruğunu tefrik etmek için uğraşıyor. Willard ile Firpo'yu karşılaştırmak kabil olur ise bu boks 4 Temmuz'da icra edilecek olan Dempsey-Tommy Gibbons maçından daha fazla makbule geçeceği tahmin ediliyor.

- Sabık dünya hafif sıklet şampiyonu Arthur Chambers uzun bir hastalıktan sonra yetmiş yaşında vefat etmiştir.

- Charley White, Johnny Williams'ı altıncı rauntta nakavt etmiştir.

Dempsey'in Yeni Rakipleri

Jack McAuliffe Luis Firpo Jess Willard Floyd Johnson

[1] Iowa, Johnson'ın tevellüt ettiği şehrin ismidir.

- Floyd Johnson, Fred Fulton'u on ikinci rauntta sayı itibariyle mağlup etmiştir.

- Orta sıklet boksörlerinden Jack Keystone bir istasyon önünde katledilmiştir.

- Pancho Villa, Darcy'yi dördüncü rauntta nakavt etmiştir.

- İngiliz en hafif sıklet şampiyonu Jimmy Wilde sabık Amerika şampiyonu Pancho Villa ile boks etmek için Londra'dan New York'a gelmiştir.

- İngiliz şampiyonu Billy Wells Amerika şampiyon namzedi Jack Malone'u mağlup etmiştir.

- Billy Wells dünya şampiyonu Mickey Walker'i maça davet etmiştir.

- Boksör Battling Ritchie iki hafta evvel boksta yemiş olduğu kuvvetli bir yumruk tesiriyle hastanede vefat etmiştir.

- Sabık şampiyon Zenci Jack Johnson son maçında hasmını dört rauntta mağlup etmiştir.

- Battling Siki'yi mağlup eden Irish Mike McTigue, Amerika yarım ağır sıklet şampiyonu ile karşılaşmak için New York'ta gelmiştir.

Spor Âlemi: Amerika boks haberlerini veren kıymetli muhbirimiz İsmail Mahir Bey'in son boks maçında iki rauntta hasmını nakavt ettiğini bu kıymetli mektubuna ilave eyliyoruz.

Fenerbahçelilerin Bu Cuma Günkü Mühim Maçı

[Coldstream-Grenardier-Irish Guards] ile

Bu cuma günü saat beş buçukta Taksim Stadyumu'nda Turnuva Kupası'nı kazanan Fenerbahçe Takımı'nı çağıran Coldstream Guards, Grenadier Guards, Irish Guards Muhtelit Takımı'nın davetini Fenerbahçeliler kabul ettiklerinden bu cuma günü Taksim'de karşılaşacaklardır. Bir iki sakat oyuncusuyla bu daveti kabul etmekte tereddüt etmeyen yılmaz Fenerbahçe oyuncularına muvaffakiyet temenni ederiz.

Mevsimin en mühim maçını teşkil eden bu oyun spor mahâfilinde pek merakla bekleniyor.

Fenerbahçe-Galatasaray Maçı

Bu hafta Taksim Stadyumu'nda icra edilecek Fenerbahçe-İngilizler maçından evvel saat 3.30'da Fenerbahçe ile Galatasaray ikinci takımları da çarpışacaklardır. Birinci takımlarının heyecanı daha sönmeden bu ikinci timlerin maçı pek merakla seyredilecektir. Takımlar hemen hemen müsavi kuvvette olması müsabakanın şiddetini bir kat daha artırıyor. Herhâlde şimdiden bu iki rakip kulüplerin takımlarına muvaffakiyetler temenni ederiz.

Fenerbahçe-Darüşşafaka

Yine cuma günü icra edilecek ikinci, birinci takımlar müsabakasından evvel Fenerbahçe Üçüncü Takımı'yla Küçükler Kupası lig maçlarının şampiyonu Darüşşafakalılar saat 2.15'te çarpışacaktır.

Büyükçekmece'de Hayreddin Efendi'ye:

Mecmualar gönderilmeye başlanmıştır. Seneliği 250 kuruştur.

Fenerbahçelilerin Tenis Maçları

Fenerbahçe Kulübü tenis mevsiminin gelmesi üzerine bütün tenisçi azâsını ecnebiler ile maçlar yaptırtmaya başlamıştır ve ilk olarak cuma günü Harbiye'deki İngilizler ile yapılan maçlardan on altısından on dördünü kazanarak galip gelmişlerdir.

Tek Erkek

Fenerbahçe	Sayı	İngilizler	Sayı
Tevfik	7	Duke	5
Sait	6	Hodgson	4
Zeki	7	Belos	5
Galip	6	Tylor	4
Fuat	6	Herbert	4
Şefik	7	Thomson	8

Çift Erkek

Sait, Tevfik	6	Duke,Belos	4
Zeki, Galip	6	Hodgson, Tylor	3
Fuat, Mehmet	7	Thomson, Cruqui	5
Şefik, Kemal	6	Cameron, Ridegoves	1
İsmet, Suat	6	Colin, Scott	2
Sabih, Semih	2	Casman, Tebb	6

Tek Kadın

Matmazel Lucy	6	Miss Diana	1
Matmazel Rosa	6	Miss Beyha	4

Çift Muhtelit

Sait, Lucy	6	Belos, Diana	1
Zeki, Rosa	6	Tebb, Sliby	1

Altınordu 2-İngiliz Hastane Gemisi Efradı 0

M.S.

Temmuz'un 11'nci Pazar günü Kadıköy'ünde İttihat Spor Meydanı'nda Altınordu Kulübü'yle Moda pişgâhında demirli bulunan İngiliz Hastane Gemisi Futbol Takımı arasında icra olunan müsabakada sıfıra karşı iki sayı ile Altınordulular galip gelmişlerdir. Altınordu şu suretle teşkil edilmişti.

Abdullah,
Şükrü, Adnan,
Nuri, İbrahim, Feyzi,
Mutena, Sami, Faik, Hüsnü, Emin Beyler.

Altınordu Takımı rakibinden çok kuvvetli idi. İlk halftimeda oyun hemen tek kale şeklinde cereyan etti. Refiklerine nispetle daha iyi oyuncu olan İngilizlerin merkez muhacimleriyle sağ açıkları birkaç akın yaptılarsa da Altınordu müdafaası rakip oyuncuları tevkifte duçar-ı müşkülat olmadılar. İngiliz müdafileri büyük gayretlerle oynadıklarından ilk halftimeda rakiplerine bir golden fazla yaptırmadılar. İkinci halftimeda oyun daha ziyade açıldı. İngilizler de ara sıra Altınordu kalesini tehdit etmeye başladılar. Kaleci Abdullah Bey bir iki şutu durdurmaya muvaffak oldu ve top yine sağ açık Emin Bey'in sürüşleriyle hasım kalesine doğru götürüldü. Altınordu muhacim hattı aceleden birkaç mühim fırsat kaçırdı. Emin ve Faik Beyler rakiplerini tamamıyla geçtikleri hâlde telaş neticesi olarak topu iki defa dışarı attılar. Fakat biraz sonra ikinci defa top İngilizlerin kalesine dâhil oluyordu. İki dakika sonra müsabaka hitam buldu. Altınordu'dan İbrahim, Sami, Feyzi Beyler iyi oynadılar. Kaleci Abdullah Bey vazifesini muvaffakiyetle ifa etti. İngilizlerin merkez muhacimleri, sağ açıkları sol müdafileri çok çalıştılar ve yoruldular. Kalecilerine epeyce iş düştü.

Galatasaray 3-Ermeniler 0

Evvelki pazar günü Taksim Stadyumu'nda Ermeniler tarafından yapılan atletik bayramından sonra Galatasaray ile Ermeniler çarpıştılar. Ermeniler turnuvaya iştirak ettikleri takımlarıyla çıkmışlar, Galatasaray da takımına; Süleymaniye'den Orhan, Hüsnü, Osman Nuri, Ahmet, Selahattin; Hilal'den Sadi; Anadolu'dan Hamit Beyleri alarak muhtelit bir hâlde çıkmıştı. Takım:

Hamit
Ahmet, Osman Nuri,
Selahattin, Sadi, Şehri,
Ali, Fehmi, Hüsnü, Firuz, Orhan Beyler

Maç başlar başlamaz Ermeni müdafaasını pek kolaylıkla aşan Galatasaray muhacimleri ikincisi kornerden olmak üzere pek kolay-

Son Galatasaray-Altınordu tekaütleri maçında: Emin Bülent Bey, Abdullah Bey'den topu kurtardıktan sonra...
Foto: Ferit İbrahim

lıkla birbirini takiben iki sayıyı Hüsnü Bey pek mahirane takımına kazandırdı. Bundan sonra netice tebellür ediyordu. Fakat Ermeniler fazla mukavemet gösterdiklerinden oyunun nihayetlerine kadar aynı sayı yükselemedi. Yalnız bitmeye pek az var iken Fehmi Bey de güzel bir akını ile üçüncü sayıyı ilave eyledi. Bugünkü maçta Galatasaray müdafaası çok kuvvetlenmişti. Ermeni muhacimleri bu kuvvetli müdafaa önünde fazla iş göremediklerinden hücumlar hep neticesiz kalıyordu.

Altınordu 3-İngiliz Topçuları 1

Geçen pazar günü Altınordulular Taksim Stadyumu'nda İngiliz Topçularıyla da karşılaştılar. Topçular, müteaddit defalar Fenerbahçelilerle çarpışarak mağlup olmakla beraber kuvvetli bir rakip olduklarını göstermişlerdi. Altınordu ise memleketimizin medar-ı iftihar kulüplerinden birisidir.

Maça tam saat beş buçukta başlanıldı. Altınordulular:

Nedim,

Tevfik, Adnan,

Nuri, İbrahim, Feyzi,

Mutena, Şükrü, Sami, Faik, Emin Beylerden teşekkül etmişti.

Maç pek şiddetli başladı. Altınordu'nun birkaç akınını müteakip İngilizler pek müthiş mukabelelere başladılar. Bilhassa müdafaa hattının idaresizliğinden ilk atılan şutu Nedim Bey kurtardıysa da ikincisi Altınordu kalesinin ağları arasına girdi. Bundan sonra oyun daha ziyade inkişaf ederek Altınordu muhacimleri harekete gelmişti. Bir iki akın tevkif edildiyse de üçüncüsü tarafeyn takımlarından altı oyuncu ile beraber topu İngilizlerin kalesine gönderdi. Müsabaka artık berabere devam ediyorken ilk parti nihayetlendi.

İkincide Altınordu daha faik oynamaya

Altınordu'nun meşhur kafacısı İbrahim Bey topa vururken

başladı ve bu partinin her geçen devresi İngiliz oyuncularından birini sakata çıkarıyordu. Müsabakanın nihayetlerine doğru Altınordulu-ların karşılarında ancak sekiz dokuz oyuncu kalmıştı. Bu partide de Altınordulular iki sayı yaparak kendi galibiyetleriyle [maçı] nihayetlendirdiler.

Son Fenerbahçe-Galatasaray birinci takımları maçında: Galatasaray Kaptanı Necip Bey, Fenerbahçe muavinleri arasında

Foto: Ferit İbrahim

Galatasaray-Ermeniler maçında: Galatasaray müdafaası Ermeni akınlarını iade ederken

Garp haberleri:

M. Suat

Beynelmilel Atletik Bayramı

Paris'te icra edilen Beynelmilel Atletik Bayramı'na on beş milletin atletleri iştirak etmiştir. Fransız gazeteleri bu mitinge büyük bir ehemmiyet atfetmişlerdir. Neticeler berveçh-i âtîdir:

400 metre	Birinci Kurunczy (Macar)	50 saniye
110 metre mânia	Birinci Bernard (Fransız)	15, ⅘ saniye
400 metre mânia	Birinci Arnaudin (Fransız)	57, ⅘ saniye
3000 metre	Duquesne (Fransız)	8 dakika 42 saniye ⅘
10.000 metre	Ambrosini (İtalyan)	32 dakika 46 saniye
4x100 bayrak	Birinci Fransa	43, ⅘ saniyede
Sıklet atmak	Narantezini (Çekoslovak)	13.33 metre
Yüksek atlama	Lewden (Fransa)	1.85 metre
Mızrak	Csejthey (Macar)	55 metre

Paris Turu Yarışı

Paris turu bisiklet yarışını Vermandel kazanmıştır.

Fransa Turu

17'nci Fransa turu bisiklet yarışı 24 Haziran Pazar günü başladı. Yarışın cereyanını kârilerimize muntazaman bildireceğiz.

Sparta-Slavia Maçı

Sparta Kulübü, Slavia Kulübü'nü 4'e karşı 6 sayı ile mağlup etmiştir.

Hollanda Futbol Şampiyonası

Haarlem Kulübü, Wilhelm Kulübü'nü 2 sayıya karşı 4 sayı ile mağlup ederek Hollanda şampiyonluğunu almıştır.

Almanya Futbol Şampiyonası

10 Haziran'da Hamburg'da icra edilen bir maçta Hamburg Takımı, Berlin Takımı'nı sıfıra karşı 3 sayı ile mağlup ederek Almanya şampiyonluğunu almıştır. Mamafih en büyük spor mütehassısları Almanya'nın en iyi[sinin] Fürth Takımı olduğunu iddia ediyorlar.

Battling Siki Diskalifiye

Siki-Morelle maçı 16 Haziran'da icra edildi. Maça başlamazdan evvel hakem maçın şampiyona maçı olacağını bildirdi.

Birinci raunt: Gonk çalar çalmaz hücum başlıyor. Siki daha ağırdır. Birkaç meraklı hareket yapıyor. Halk Siki ile alay ediyor.

İkinci raunt: Siki, Morelle'in çenesine bir kroşe indiriyor.

Morelle iki saniye yere düşüyor. Lakin hemen kalkıp hücum ediyor. Morelle yine düşüyor. Kalkıp Siki'ye bir kroşe indiriyor. Siki gülüyor. Seyirciler de gülüyor. Nasıl olup da bu adamın Carpentier'i nakavt ettiğine herkes hayrette.

Dördüncü ve beşinci raunt: Faikıyet Morelle'de.

Altıncı raunt: Siki, Morelle'in fena bir yerine dokunuyor, Morelle düşüp bayılıyor. Kendisine bir dakika istirahat bahşediliyorsa da oyuna başlayamıyor. Hakem Siki'yi diskalifiye ediyor ve ahalinin ıslıkları arasında siyahî ringi terk ediyor.

İdman Yurdu tekrar faaliyete başladı
Foto: Ali Sadi
Vazife-i vataniyelerini ifaya koşan İdman Yurdu azâsından avdet edenler geçen hafta içtima ederek yeni bir heyet-i idare intihap edip faaliyetlerine tekrar başlamışlardır. Kendilerini tebrik ederiz. Resmimiz içtimadan sonra alınmıştır.

Milli Sporlarımızın İhyasına Doğru

Geçen nüshamızda kemankeşlerimizin bir müsabaka yaptıklarını ve neticesini de bu nüshamızda bildireceğimizi vadetmiştik.

Müsabaka; Okmeydanı'nda 15 Haziran 39 Perşembe günü kemankeşlerimizden, Okmeydanı Dergâhı Şeyh-i Cedidi Vakkas Bey, Kadıköy Ağa Camii Hatibi kudemâ-yı kemankeşândan Abdülkadir Efendi, Medresetü'l-hattâtîn ebru muallimlerinden Hafız Necmettin Efendi, Davut Paşa Kışla Camii Hatibi Hafız Ahmet Mükerrem, Süleymaniye Başmüezzini Kemal Efendiler ile meşhur kemankeşlerden Hacı Besim Bey'in mahdumu Bahir ve İbrahim Beyler müsabakaya iştirak etmişlerdir. Her tirendaz beşer ok attı. Neticede 600 adımla birinciliği Aksaraylı Bahir Bey, 590 adımla ikinciliği Şeyh Vakkas Bey, 570 adımla da üçüncülüğü Hafız Necmettin Efendi kazandı.

Bu defaki atış şimdiye kadar icra edilen bütün müsabakaların fevkinde denilebilecek bir dereceyi bulduğundan kemankeşlerimizi mecmuamız namına tebrik ederim.

Müsabaka esnasında düşen okların, mevkilerini tayin etmek hususunda, büyük bir maharet ibrazından geri durmayan Havacıbaşı Süleyman Efendi ve Ticaret Bahriye Mektebi talebelerinden Mehmet Ziya Bey bu defaki müsabakada büyük bir gayret göstermişlerdir.

M. Kemalettin

Puta (hedefe atış) için müze-i askerî bahçesi dâhilinde kemankeşlere bir poligon inşa edileceğini duyan muharririmiz geçen günü Müze Müdürü, Kaymakam Rauf Bey'i bu meseleyi anlamak üzere ziyaret etmiştir. Rauf Bey kemankeşlerimizin muntazam ve muayyen zamanlarda puta atışı yapabilmeleri için böyle bir mahallin inşası tasavvurunda bulunduğunu; fakat katiyeti ancak, kemankeşlerle akdedilecek bir müşavereden sonra tebeyyün edeceğini söylemiştir.

İtizar: Geçen nüshamızda; birinci Vakkas Bey gösterilmiştir. Bir mürettip hatası olduğundan kârilerimizin affını rica ederiz.

Türkiye İdman Cemiyetleri İttifakı Merkez-i Umumî Riyaseti'nden:

İdmancılık teşkilatının sıhhat ve ahlak-i umumiye üzerindeki tesirat-ı nâfiasını takdiren bütün memâlik-i mütemeddinede olduğu gibi bu teşkilatı yaşatmak hususunda ümit ve intizar olunan himmetlerin birinci merhalesi olmak üzere bu kere ittifakımıza bin lira tahsis suretiyle tecelli eden muavenet-i mahsusalarından dolayı Şehremini Vekili Haydar Beyefendi ile cemiyet-i umumiye-i belediye azâ-yı kirâmına alenen arz-ı şükran olunur.

Katib-i Umumî: Fethi

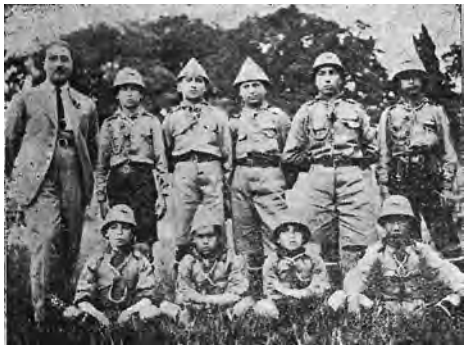

Mevcudu seksen beşe kadar yükselen Fâtih'te Çandarlı Kara Halil Numune Mektebi izcilerinden bir grup

Son Boks Maçları Münasebetiyle:

Amatör Boksör İzzettin Tekin Bey'e

A. Fikret

Nasıl ki siz benim Pascalian-Lelland maçı hakkındaki yazılarımı okuduğunuz vakit derin bir hayret içinde kaldınız ise, bendeniz de son nüshamızda hakkımdaki tenkitinizi görünce bir taraftan makalemin sizi itiraza sevk edecek derecede alakadar ettiği ve diğer taraftan ise fikirlerinizin maalesef yanlışlığını görerek aynı hissi duydum.

Bundan evvelki nüshaların birisinde Adil-Serge maçı münasebetiyle Sun'î Hulusi Bey'in muahezesini bu sefer sizin hayretlerle karışık ihtarınız takip edince ancak münakaşa kapıları açmaktan başka bir şeye yaramayan bu kabil yazılara cevap vermemek için kendimce vermiş olduğum kararı değiştirmeye mecbur oldum:

Dövüşün suret-i cereyanını tamamıyla bildirmediğimi ve maçın tetkik kısmından ziyade indî mütalaalar yürüttüğümden bahsediyorsunuz. En evvel şunu arz edeyim ki her maçın arzunuz vecihle arîz-i amik tafsilatını yazmak için mecmuanın hemen yarısını boksa tahsis etmek lazım gelir ki bu da maatteessüf şimdilik kabil değildir fakat inşallah ileride yapılmasına çalışırız! Sonra o fuzulî bulduğunuz indî mütalaalar, maçta hazır bulunmayanların bir fikir hâsıl edebilmelerine yeknesak bir tarzda yazılan vuruşlardan ziyade yardım ederler ve ben şimdiye kadar her maç hakkında bu indî mütalaaları yürütmüş olduğum ve tetkik kısmını bâlâdaki sebeplerden dolayı kısa kestiğim hâlde itiraz için şimdiye kadar beklemeniz ve bahusus Pascalian-Lelland maçını intihap etmekliğiniz biraz nâ-be-mevsim ve tuhaf gözüküyor.

Bahane kelimesini pek ağır ve hakikate gayr-i muvafık buluyor ve hakem Kemal Bey'i Pascalian'a dövüşmesini ihtar etmediğinden dolayı biraz fazlaca muaheze ediyorsunuz. İşte fikirlerinizin yanlışlığı burada pek ayan bir surette gözüküyor. Çünkü Kemal Bey, Pascalian'a bir ihtarda bulundu ve belki malumunuzdur ki bir boksör bu kabil ahvâlde ancak üç ihtardan sonra diskalifiye edilebilir. O hâlde Kemal Bey'in ihtarını müteakip Lelland'ın pür-hiddet musâraayı terk etmesini bahane diye tesmiye eder isek yanlış ve hakikate gayr-i muvafık mı olur?

Eğer bu maçta hazır bulunmuş iseniz -Kemal Bey'in ihtarını görmedikliğinizden dolayı zannetmiyorum- ancak üç raunt devam eden bu maçın iki raundunda Pascalian'ın faik dövüştüğünü ve Lelland'ın suratından akan kanların demevîliğinden ziyade ağır yumrukların tesirinden ileri geldiğini ve Pascalian'ın yalnız üçüncü rauntta -yazdığınız vecihle hileli değil- fakat tedafüi bir vaziyette kaldığını ve bunun da kendi burnundan akan kanlardan dolayı olmayıp sırf yardımcıların nasihatlerinden mütevellit olduğunu görmeniz lazım gelirdi. Bütün bunları görememekliğiniz ya hissiyatınıza pek fazla mağlup olduğunuza yahut

Peralıların Fransa'da çarpışan son futbol takımı

bizce meçhul bir sebep tahtında bu satırları yazdığınıza hükmettiriyor.

Evet yine tekrar ediyorum; Lelland müsabakayı terk ettiğinden dolayı tamamıyla haksızdır. Bu hareketi sırf kendisini daha ağır bir mağlubiyetten kurtarmak için tevessül ettiği bir hiledir. Pascalian'ın bir raunt esnasında kapanmasını spora layık bir hareket telakki etmiyorsunuz da Lelland'ın bu kadar bayağı bir tarzda musâraayı terk etmesini doğru buluyorsunuz demek?

Sonra: Hasmı sinirleştirerek maç kazanmayı doğru bulmuyorsunuz. Eğer Pascalian bu fikir ile hareket etti ise arzusuna nail olduğu için bu kendisi için büyük bir muvaffakiyettir. Ve çok defalar iki boksörün ringde -kapanmak suretiyle- fakat memnu olduğu hâlde bile birbirlerine hitap hatta küfür ederek asabileştirmeye çalıştıkları vakidir ve bunun Jack Johnson Jeffries ve'l-ahirihi... gibi şampiyonların en büyük mezâyâsından olduğunu yazar isem belki fikrinizi biraz değiştirir. Hatta son Criqui-Kilbane maçında Amerikalının gayet müstehzî bir eda ile Criqui'yi "Oğlum; galiba karşında nasıl bir adam olduğunun farkında değilsin" diyerek kızdırmaya çalıştığını tabii Avrupa gazetelerinde okumuşsunuzdur? O hâlde demek ki bu hususta yanılmışsınız!

İşte efendim sizi cevapsız bırakmak nezaketsizliğinde bulunmamak için bu satırları yazdım. Fakat rica ederim bu kadarla iktifa edelim de mecmuamızın zaten spor haberlerini istiaba gayr-i kâfi gelen sahifelerini her hafta mütekabil tenkitlerle doldurmayalım. Ve eğer beni yaptığım şeyi yani yazıları spor nokta-i nazarından canlandırmaya kendinizde bir arzu ve iktidar hissediyor iseniz bendeniz kemal-i memnuniyetle boks muhabiri mevkiimi size terk eder ve hiçbir vakit lüzumsuz tenkitlerle sizi rahatsız etmeyeceğime emin olmanızı beyan ile arz-ı hürmet ederim efendim.

Şehrimizde Boks

A. Fikret

Dersaadet Boks Salonu müdürü ve aynı zamanda şehrimizin faal organizatörü Kemal Bey önümüzdeki 1 Temmuz Pazar günü için her vakit olduğu gibi yine pek güzel bir program tertip etmiştir. Bu programın baş numarasını Paris yarım ağır sıklet şampiyonu Dorlet ile şehrimizin en dayanıklı boksörlerinden George Kirpit'in 15 rauntluk musâraası teşkil edecektir. Çoktan beri ağır sıklet ecnebi boksörleri görmek isteyen amatörler nihayet bu arzularına nail oluyorlar. Herhâlde bu maçın pek heyecanlı olacağını ve nakavt ile neticeleneceğini tahmin ediyoruz.

Aynı günde geçenlerde Mouladovitch ile güzel bir maç yapmış olan Bahuaud, Mazlum'un burada son olarak dövüştüğü Leclaire (İngiliz) ile bu programın diğer müstesna bir numarasını teşkil ediyor. Diğer maç ne kadar sert olacaksa Bahuaud-Leclaire maçı da fen nokta-i nazarından amatörleri o kadar memnun edecektir.

Kemal Bey bu kadarla da iktifa etmeyip Türk boksörlerinin de ringde sık sık gözükmeleri için Adil-Nick Mason, Selami-Barton, Avni-Saranga ve Hakkı-Varbetian maçlarını da programına ithal etmiştir. Artık gençlerimizin yapacağı bir şey var ise o da muntazam ve ciddî çalışıp bizi o gün ecnebilerin yanında küçük düşürmemekten ibarettir.

Cenevre'de toplanan Beynelmilel Futbol Federasyonu delegeleri (XX) Türk Federasyonu Murahhası Ahmet İhsan Bey

Anadolu'da Spor Âlemi:

Ankara'da Dördüncü Oyun

15 Haziran 339 İhsan Ali

İkinci takımlar: Sanatkârân Gücü "galip", Sultanî "mağlup". Birinci takımlar: Harbiye 1, İdman Yurdu 0... Sultanî sahaya çıkmadığından hakem İbrahim Turgut Bey'in idaresinde Sanatkârân Gücü İkinci Takımı seremoni yaparak galip addedildi.

Konya Şoför Mektebi Futbol Birinci Takımı: (1) Türkiye'nin en kıymetli otomobil mütehassıslarından Selahattin Bey (2) Şoför Mektebi Müdürü Bedri Bey

Beşi kırk beş geçe Zeki Bey'in hakemliği ile başlayan Harbiye-İdman Yurdu birinci takımlar müsabakasında:

Harbiye: Kaleci Mustafa, müdafi Necmi, Cevat, muavin Sait, Muhtar, Nafiz, muhacim Cevat, Şeref, Hıfzı, Kemal, Edip Beyler.

İdman Yurdu: Kaleci Nihat, müdafi Münim, Ferit, muavin Mustafa, Nüzhet, Mehmet Ali, muhacim Celal, Burhan, İhsan Alp, Vedat, Fuat Beyler.

İdman Yurdu yeni oyuncusu Burhan ve kaleye aldığı Nihat Beylerle takımını takviye etmişti.

Her iki taraf oyuncuları da seri oynuyorlar. Harbiye müdafaasının uzun atışlarını kapan hücumcuları sıkı paslarla muntazam akınlar yapıyor. İdman Yurdu müdafaası akınları durdurmakta epeyce müşkülat çekiyordu.

Otuz üçüncü dakikada başıyla topa hafifçe dokunan Harbiye orta muhacimi Hıfzı Bey, takımını bir golle galip mevkiinde bıraktı. Harbiye 1, İdman Yurdu 0. Golden sonra İdman Yurdu müdafaaya daha ziyade ehemmiyet veriyor, bilhassa Münim ve Ferit Beyler çok çalışıyorlardı. İkinci halftimeda Harbiye'den müdafi Necmi, muavin Mümtaz ve Sait Beylerle sağ iç Şeref, orta hücumcu Hıfzı ve sol açık Edip Beylerle mevkilerini değiştirdiler.

Bu halftimeda İdman Yurdu'nun tehlikeli akını Harbiye müdafaasını uğraştırıyordu. Harbiye'nin de yeni akıncıları İdman Yurdu muavinleriyle müdafilerini çok hırpaladı. Harbiye'den Hıfzı ve Şeref Beyler muhacim hattındaki kadar muavinde de iyi oynadılar. Fakat ne de olsa akındaki muvaffakiyetleriyle muavin vazifesini ifaları kıyas edilemez.

Necmi Bey müdafaada, Muhtar ve Sait Beyler muavinde muhacimden pek çok iyi oynuyorlar.

Nafiz Bey'i; Harbiye'nin o "çengel" gibi yapıştığı akıncıyı bırakmayan muavinini iyi oynayanlar meyanında yazmazsam haksızlık etmiş olurum. İdman Yurdu: Hücumda Celal İhsan, müdafaada Münim ve Ferit Beyler her vakitkinden ziyade bugün iyi oynadılar. Burhan Bey arkadaşlarıyla pasa çalışsa İdman Yurdu'nun en iyi oyuncusu. Tekaüt Fuat Bey'e gelince: Ne bundan daha fazla çalışabilir ne de oynayabilirdi.

Bu oyun diğerlerinden daha az heyecanlı fakat daha fazla samimî oldu.

İzmir'de Spor

Ali Rıza

Son spor gününe evvela yüz metre sürat koşusuyla ibtidâr olundu. Bu koşuda Zeki Bey birinci, Ferit Bey ikinci gelmiş fakat rekor muntazam tutulamamıştır. İkinci numarayı uzun atlama teşkil etmekte idi. Bunda 5.92 metre ile Hüseyin Bey birinci, 5.76 ile Zeki ve Nihat Beyler ikinci gelmişlerdir. Diskte 25 metre ile Ferit Bey, üç adım atlamada 11.66 metre ile Hüseyin Bey birinci gelmişlerdir. Bütün bu gençler Altay Kulübü'ndendir. Bundan sonra Yeşil Yuva Futbol Takımı ile Kokaryalı Futbol Takımı arasında bir müsabaka yapılmış ve Kokaryalı'nın sıfıra karşı bir galebesi ile neticelenmiştir. Bilahare Altay azâları arasında voleybol egzersizi yapılmış ve iki takımdan beyazlar galip gelmiştir. Günün en mühim vakasını 5.5'te başlayacağı ilan edi-

len Altay-Garibaldi futbol müsabakası teşkil etmiştir. Malum olduğu üzere Garibaldi istirdad-ı mes'ûddan sonra meydanı boş bularak çalışmaya başlamıştır. Altay ise ilk resmî maçı bu takıma karşı yapacaktı. 5.30'da Altay Takımı sahaya çıktı. Forma beyaz siyah. Garibaldi de biraz sonra sarı siyah formalarıyla göründüler. Müsabaka büyük bir heyecan arasında başladı. Altay Takımı: Kaleci Zeki,

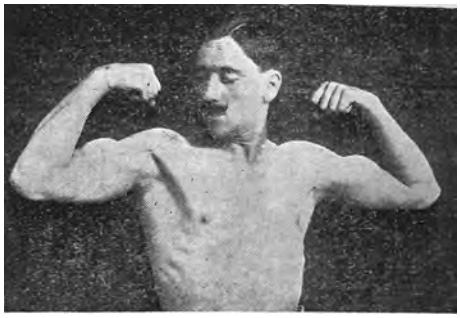

Ankara Turan Sanatkârân Gücü amatörlerinden Alâeddin

müdafi Hasan ve Burhan, muavin Edip, Hamit, Fevzi. Muhacim Hüseyin, Mazlum, Danyal, Mehmet, Hasan Beylerden müteşekkildi. Oyuna başlar başlamaz Altay hücuma geçti. Orta muavin Hamit Bey ve diğer muavinlerden takviye edilen muhacim hattı Garibaldi kalesini sarmaya başladı. Bu mütevali akınlar esnasında hakem Altay aleyhine iki ofsayt çaldı. Fakat üçüncü hücumda sağ iç muhacim ilk golü alkışlar arasında yaptı. Bu golden sonra oyun kesb-i tevazün etti ise de bilhassa müdafaa ve muavin hattının ve muhacimlerin gayretiyle top yine Garibaldi sahasında dolaşmakta idi. Sol açık Hüseyin Bey oyunun on beşinci dakikasında ikinci golü yaptı. Heyecan artıyordu. Herkes on beş dakika zarfında kazanılan bu iki sayıyı diğerlerinin de takip edeceğini düşünmekte idi. Fakat böyle olmadı. Zira Garibaldi kendisini toplamış ve oyun heyecanlı bir safhaya dökülmüştü. Altay müdafilerinin sert ve uzun darbeleri İtalyanların her türlü hücum teşebbüslerini akim bırakıyor ve kendilerini asabileştiriyordu. Bu suretle birinci halftime bitti. İkinci halftimeda oyun kâh Altay ve kâh Garibaldi kalesi önünde cereyan etmiş ise de son çeyrek zarfında Garibaldi muhacimleri tehlikeli görünmüşlerdir. Hatta mütemadî akınları sayesinde lehlerine dört korner kazanmışlardı. Oyun artık kat'î safhasına girmiş ve neticesi tebellür etmiş zannediliyordu. Fakat Garibaldi'nin oyunun neticesine üç dakika kala kornerden bir gol kazanması epey heyecanı mucip olmuş ise de hitam düdüğü bütün asabı teskine kâfi gelmiştir. Oyunda Altay'dan bilakaydüşart bütün oyuncular muvaffak olmuşlardır. Bahusus orta muavin Hamit Bey oyunun ruhunu teşkil ediyordu.

- İstihbaratımıza nazaran Altay Takımı, Altınordu Kulübü'nü önümüzdeki ay zarfında İzmir'e getirtmeye teşebbüs etmiştir.

- Geçenlerde Yeşil Yuva Takımı ile Kokarlı Azim ve Sebat Takımı arasında yapılan bir futbol müsabakasında Karşıyakalılar bire karşı dörtle galip gelmişlerdir.

Bütün İdmancılara Lazım

Türkiye İdman Cemiyetleri İttifakı'nın teşkilat-ı esasiye nizâmât-ı umumiyesi ahiren tab' ve neşredilmiştir. Bilumum kulüplerimizin ve idmancılarımızın bilmesi lazım gelen birçok mevadd-ı mühimmeyi ihtiva etmesi itibariyle her idmancının bu nizamnameden bir tane edinmesi teşkilatın yürümesi ve yürütülmesi nokta-i nazarından elzemdir. Bâbıâli Caddesi'nde Maarif Kütüphanesi'nde tevzi olunur. Fiyatı 10 kuruştur. Posta ile vaki olacak siparişler için dört kuruş ilave edilmek lazımdır.

Mektepliler Birliği Maçları

Bu perşembe günü icra edilecek Mektepliler maçları bazı mekteplerin imtihanları olması dolayısıyla gelecek haftaya tehir edilmiştir. Saat ve sahanın tayini gelecek sayımızda yazılacaktır.

Antalya Sultanîsi Birinci Futbol Takımı
Oturanlar sıra ile: Terbiye-i Bedeniye Muallimi Vehbi, Müdür Kemal, Türkçe Muallimi Muzaffer Beyler

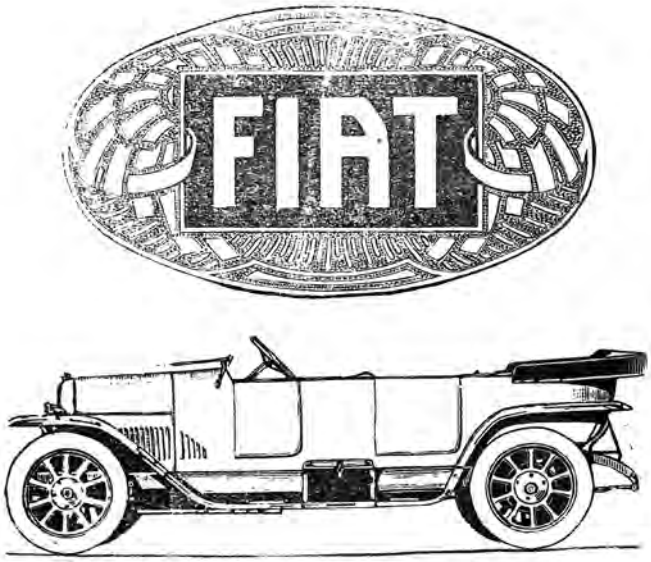

Mukayesesiz 501 FIAT Modeli

Dünyanın en müthiş rekabetlerinde daima muvaffakiyet temin ediyor

---

Sınıf 1.750 santimetreküp
12 Şubat 1923'te Helsingfors (Finlandiya)'da buz üzerinde sürat yarışında birinci

sınıf 1.750 santimetreküp
12 Şubat 1923'te Helsingfors (Finlandiya)'da şedit sürat yarışında birinci

sınıf 2.000 santimetreküp
18 Şubat 1923'te Christiania'da buz üzerindeki yarışta birinci

sınıf 2.000 santimetreküp
25 Şubat 1923'te Stockholm'de şedit sürat müsabakasında birinci

1.500 santimetreküp
14-17 Mart 1923'te Christchurch (Yeni Zelanda)'da sarfiyat müsabakasında birinci

sınıf 1.500 santimetreküp
18 Mart 1923'te Cenevre (İsviçre)'de şedit sürat yarışında birinci

Sınıf 1500 santimetre küp
18 Mart 1923'de Hälsingland (İsveç)'de şedit sürat yarışında birinci

Sene 4

SPOR ÂLEMi

Numara 40

Fenerbahçe'nin son galibiyetinin kahramanı Zeki Bey dehşetli şutlarından birini İngilizlerin en kuvvetli takımı olan Guardlar, Topçu ve Tayyareci Muhtelit Takımı oyuncuları arasından hasım kalesine savururken
Foto: Muhterem

Tafsilat dâhildedir

İstanbul Futbol Muhtelit Takımı'nın Teşkil ve İdaresi Hakkında Talimat [*]

1. İstanbul Futbol Heyeti, Kadıköy İttihat Spor Kulübü'nü merkez ittihaz etmiştir. Mezkûr heyete ait muharrerât oraya gönderilmelidir.

2. Futbol Heyeti, şimdilik her perşembe günü akd-i içtima eder.

İstanbul Futbol Muhtelit Takımı'nın teşkil ve ihzarı T.İ.C.İ. Nizamnamesi mucibince vezâifi cümlesinden olan İstanbul Mıntıkası Futbol Heyeti, mezkûr takımın talimat-ı âtiye dairesinde teşkil ve idaresini taht-ı karara almıştır:

1. Futbol Heyeti, İstanbul Muhtelit Takımı için namzet oyuncuları intihap ve lüzum gördüğü takdirde icap edenlerden namzetlik sıfatını ref' eylemek hakkını muhafaza eyler.

2. Futbol Muhtelit Takımı'nın fennî umuru, bir antrenöre tevdi olunur.

3. Muhtelit Takıma, ücret mukabilinde bir idare memuru tayin edilir. Bu memur Futbol Heyeti'nden talimat ahzedecektir.

4. Muhtelit Takım oyuncuları ber-veçh-i âtî mevadda riayet etmekle mükelleftirler. Bu mevaddan birinin ihlali namzetlik sıfatının istirdadını icap ettirir.

A) İhzarî veya resmî müsabakalara (gerek ihtiyat ve gerek time dâhil olarak) davet edilip de icabet etmemek.

B) Şahsî oyunlarla veya kulüpçülük hissiyatıyla timin cem'i faaliyetine sekte iras etmek.

C) Gerek kasten ve gerek lakaydî ile futbol nizâmâtını sık sık ihlal etmek ve bilhassa mühlik surette hasmına çarpmak, tekme atmak, çelme takmak, kavga etmek, hüsn-i âmîzişi ihlal ve hakeme itiraz eylemek ve antrenörün vesâyâsına dikkat ve havale-i sem'-i itibar etmemek ve suret-i umumiyede mugayir-i nezaket davranmak.

D) İşbu talimatın sair mevaddına muhalif harekette bulunmak.

5. Her oyuncunun kendisine ait bir top potini bulunacak ve oyunlarda bunu behemehâl beraberinde getirecektir. Oyuncular potinlerini Futbol Nizamnamesi'nin 12'nci maddesine muvafık olarak bulundurmaya mecburdurlar.

İhtiyatlarıyla beraber bir tim için çorap, pantolon, forma, top, levazım-ı sıhhiye vesaire... Futbol Heyetince tedarik ve temin edilecektir.

6. Oyuncuların masarif-ı zaruriyeleri Futbol Heyetince ber-mucib-i nizamname takdir ve tesviye olunur.

7. Gerek oyuncular ve gerek antrenör ya telgrafla veya taahhütlü mektupla davet edilir. Muhik mazeretler, esbâb-ı mucibesiyle beraber, maçlardan 48 saat evvel Futbol Heyeti'ne bildirilmiş olmalıdır.

8. İstanbul Futbol Heyeti merkezi, Kadıköy-İttihat Spor Kulübü'ndedir. İstanbul Futbol Muhtelit Takımı'na intihap edilen namzetler:

Zeki, Alâeddin, Hasan Kâmil, Sabih, İsmet, Bedri, Cafer, Nedim, Emin, İbrahim, Feyzi, Şükrü, Refik, Ekrem, Bekir, Nihat, Selahattin, Nüzhet, Arif, Hüsnü, Nuri, Ahmet, Selahattin, Sadi Beyler

F.H. Reisi
Hamdi

* Bu nüshamızdan itibaren İstanbul futbol heyetinin tebligatını bu sahifemizde neşredeceğiz.

Galatasaray 1-İngilizler 3

Temmuz'un birinci günü Taksim Stadyumu yine heyecanlı bir maça sahne olmuştur. Bu maçta maatteessüf Galatasaray Kulübümüz mağlup olmuştur. Galatasaray'ın mağlubiyetine hayret etmemek kabil değil. Muhasım takım da oldukça mühim bir kuvvetti ve Fenerbahçe ile oynayan takımın oyuncularından bir ikisi ile de takviye edilmişti.

Galatasaray Takımı da Süleymaniye'den Osman Nuri, Ahmet Beyler ile takviye edilerek şu suretle teşekkül etmişti.

Adil,
Ahmet, Nuri,
Edip, Nihat, Hayri,
Mehmet, Muslih, Necip, Fehmi, Arif Beyler.

Oyun başladı. İngiliz takımının merkez muhacimleri ile sol açık muhacimleri iyi idi.

Biraz sonra İngilizler muntazam bir hücum ile ilk sayıyı yaptılar.

Buna Necip Bey'in güzel bir sayısı ile Galatasaray cevap verdi. Bütün halk bu beraberlikten memnundu. İkinci *halftime*da İngilizler, birbirini müteakip yaptıkları iki sayı ile galibiyeti temin ettiler.

Galatasaray bu oyunu ile temaşa-gerleri inkisara uğratmıştır. İngilizler ise umumiyet itibariyle fena değildiler.

16 Mayıs 339	Nüshası 5 kuruştur	Numara 33	Yeni Sene Dördüncü sene - Numara 95

SPOR ÂLEMi

Her hafta perşembe günleri neşir olunur. Spora ait mecmuadır.

Bend-i Mahsus:

Matbuatın Lakaydîsi

Tekrara mahal var mıdır ki; matbuat medeni memleketlerde dördüncü kuvvet addolunur. Diğer üçünü mukaddemât-ı hukukiye bize teşrîî, icraî ve adlî olarak vasfetmişti. Bu dördüncü kuvvet her zaman diğer üç kuvvet üzerine az çok bir tahakküm yapar. Sırasına göre hükümet deviren, meclis-i teşrîî dağıtan, mahkemeleri tensik ettiren matbuat hareketleri her yerde kaydedilmiştir. Zaten bu münasebetle değil midir ki; diğer üç kuvvet sansür vaz'ı gibi bazı kuyûd ile matbuatın bu bariz tefevvuku[nu] tadil etmek ister. Bu kuvvet bir memleketin efkâr-ı umumiyesine verilecek istikameti tayin eder. Halk hareketlerinin dümeni matbuattır. Bu kadar mühim mevkii olan matbuat eğer vazifesini bihakkın takdir ederse memlekete ondan nâfi hiçbir şey, hiçbir uzuv bulunamaz, fakat aksi hâlde maalesef efkâr-ı âmmede kararsızlık, istikametsizlik ve hercümerç meşhut olur.

Şu ufak mukaddimeyi; bugün Türk matbuatına teveccüh etmiş olduğu hâlde ifa edilmeyen, ifasına hatta teşebbüs olunmayan bir noktaya nazar-ı dikkati celp için yaptık. Mecmuamızı takip edenlerce malumdur ki Türkiye İdman Cemiyetleri bütün memalik-i mütemeddinede olduğu gibi aralarında bir ittifak=*Union* tesis ettiler. Oldukça girift bir tesisat olan bu iş iki senedir yapılagelmekte idi. Nihayet birçok mesai sarfından, içtimalar akdinden elhasıl arız ve amik münakaşalardan sonra Türkiye İdman Cemiyetleri İttifakı tam ve nizamî olarak teşkilatını ve intihâbâtını yaptı, heyetlerini işbaşına getirdi. Hatta ilk hatve-i muvaffakiyet olarak vücudunu İstanbul şehrine tasdik ettirerek şehir bütçesinden bin lira tahsisat-ı seneviye de alındı. Bu gibi hususlarda en muhafazakâr telakki edilen devâir ve makâmât böyle asrî bir teşkilatın ehemmiyetini herkesçe malum olan malî buhrana rağmen fiilen kabul etmek suretiyle teceddüt-perestlik gösterdiği hâlde elinde kalem dolaşan ve her kapının ipinden başka bir şemme almaya çalışan bizim matbuat müntesipleri bu yolda bir satır bile yazı yazmadılar. Ne hadise-i teşekkülden ne bu gibi müesseselerin lüzumundan ne memleketin spor ihtiyacından ne şehremanetinin hayırlı muavenetinden elhasıl hiçbir şeyden bahsetmediler. Spor hadisatıyla iştigal eden bir iki mahdut gazetede şemâtet-i izan tıraşıyla hâlâ müteessir olduğumuz sonsuz bir müsabakanın bekaya-yı münâfesesini idame ile uğraştılar ve beri tarafta mesleklerinin kendilerine tevcih eylediği vezâifi ihmal ettiler demeyeceğiz, idrak edemediler. Binlerce Türk gencinin bu teşkilattan edeceği istifadeyi ve bu istifadenin azamî hadde isali için halkın o teşkilata lüzum-ı müzaheretini efkâr-ı umumiyeye arz etmek bir fariza-i vataniye iken bizim bu meslektaşlar bununla bî-kayd ve bî-alaka kaldılar. Belki de mecmuamız gibi bu uğura hasr-ı hayat eden varakpareler gözlerine iliştikçe dudak büküp geçtiler.

Şimdi haklı, biraz da münfailâne olarak idmancı gençler bu gazetelere sorsalar yeri değil midir ki; acaba İdman Teşkilatı, ehemmiyeti, mevki-i içtimaîsi, lüzumu elhâsıl memleketteki mevkii hakkındaki yazılar bir Karaağaç Mezbaha Meselesi, bir Sinyosoğlu Köşkü Hadisesi, bir Bağırsak İhalesi keyfiyeti velhasıl bu gibi basbayağı işlerden daha az ehemmiyetsiz midir? Yoksa bütün bu yazıların gazetelerde bulacağı yer "yüz para"dan alabileceği hisse-i hasise ile mi ölçülüyor.

Gazetelere yalnız kâriin aradığı değil biraz da memleket işlerinin istilzam ettiği yazılar girmek lazım geleceğini bazı rüfekamız bizden daha iyi takdir ederler. Biz bu işin bütün safahatında hep bu takdiri bekleyerek şu günlere eriştik ve artık bu serzenişleri yapmak ıztırârında kaldık. Mezbahanın başlanmasını soracak, filan zatı kimlerin ziyaret ettiğini tecessüs edecek, hamamlarda neler bulunduğunu polisten öğrenecek kadar gazetecilik gayretkeşliği eden

müntesibîn-i matbuat idman teşkilatı nedir? Neye yarar? Bir defa sorsa ve öğrendiğini halka anlatsa idi memlekete büyük hizmet etmiş olurdu. Fakat bu kılükalsiz havadis bilmem onların iştihasını tahrik edemedi!

Spor Âlemi

Berlin'deki Türk Futbol Takımına Dair

Nasıl Teşekkül Etti -Nasıl Oynuyor -Neler Yaptı?

Berlin, Haziran 923 Sun'î Hulusi

Nihayet teşekkül etti. Birçok gürültüler, münakaşalar, müşkülattan sonra Berlin'de de bir futbol takımı yapılabildi. Bunu yapmak için bin türlü yoksuzluk içinde çırpınarak çalışan gençlerin maruz kaldıkları mâniler birer birer sayılsa onları azimlerinden dolayı dünyada takdir etmeyecek kimse bulunamaz. Çoktan beri Berlin'in muhtelif kulüplerinde oynayan Türklerin bir araya gelerek Bulgarlar, Hintliler, Mısırlılar, İsveçliler, Yugoslavlar, Çekler gibi bir takım yapmaları katiyen elzem olduğu hâlde bazı sebeplerden dolayı buna bir türlü muvaffak olunamıyordu. Almanya'da her şubede kendini hakkıyla temsil ettiren Türklük futbolda pek öksüz kalmıştı. Bunu anlayan bir kısım talebe daha geçen sene böyle bir tim yapmaya teşebbüs etmişlerdi. Fakat kâfi miktarda Türkiyeli Türk bulunamamasından dolayı Azerbaycanlılarla teşrik-i mesai eden bu gençler toplanarak ancak bir defa oyun yapmaya muvaffak olmuşlarsa da hemen kısa pantolonları olmamasından ve resmî kulüpte mukayyet bulunmamaları yüzünden polis tarafından sahadan ihraç edilmişler. Tabii bunun üzerine zaten aslından gayr-ı mütecanis olan bu takım hemen dağılıvermişti.

Her yerde olduğu gibi Berlin'de de bir takım teşkili için üç şeye ihtiyaç vardı. Evvela oyuncu, saniyen para, salisen resmî bir kulübe aidiyet... İşte burada bir Türk takımı vücuda getirebilmek için bu üç şartı ifa etmek icap ediyordu. Bunların birincisi İstanbul'dan az zaman içinde gelen birçok gençler sayesinde kolay temin edildi. Almanya'da herhangi bir kulüp Türkleri azâ olarak kabul ile çayırında maalmemnuniye oynatacağından üçüncüsünü de temin kolaydı. En zoru talebe olan bu oyuncuların para bulup kendilerine üniforma, top, potin tedarik edebilmeleriydi. Pek fena şerait tahtında yaşayan talebe katiyen bir yerden yardım görmeden bunları kendi kendine edinemezdi. Bir vakitler buna da bir çare düşünüldü. Türklerin yegâne yurdu olan Türk kulübüne müracaat ile yardım talep olundu. Fakat skolastik zihniyete yalnız medreselerde rast gelinmediğinden o vakit ki kulüp heyet-i idaresinin "işi sallamak" yahut "atlatmak" politikasını takip ederek "böyle bir spor teşkilatının Türklük nokta-i nazarından çok münasip olduğunu fakat daha şimdilik sırası gelmediği, inşallah sulh ile beraber ilh..." tarzındaki verdiği cevap doğmak üzere bulunan spor hayatını daha dünyaya gelmeden öldürdü ve yine kışın gençlerin büyük bir kısmı boş vakitlerinde kahvelere bir kısmı da

Berlin'de maç yapan ilk tarihi Türk takımı: Türkler ve Sırp oyuncuları

Alman kulüplerine dağıldılar. Bununla beraber her ne pahasına olursa olsun böyle bir takım yapmayı akıllarına koyanlar fırsat beklemekte idiler.

1922 senesi Haziran ayında teşekkül eden Turan Talebe Cemiyeti müessisleri meyanında bulunan bunlardan birkaçı nizamnameye spor maddesini de ilave ile bu işe teşebbüs etmek istedi ise de Allah'tan başka hiçbir yerden yardım görmeyen Turan Talebe Cemiyeti'nin fakir heyet-i idaresi bütün hüsnüniyetine rağmen hiçbir şey yapamadı ve bu ikinci adem-i muvaffakiyet üzerine artık bu futbol fikrinden bahsedilmez olmaya başlamıştı.

Fakat o zamanlar Hızır gibi yetişen meşhur bir futbolcunun yaptığı propaganda bugünkü futbol takımının ilk temellerini atmıştır. Şubat nihayetlerine doğru Berlin'e gelen Galatasaraylı Mücteba Bey bulunduğu Türk muhitinde futbol hayatına ait o kadar hikâyeler, o kadar tuhaf vakalar anlatmaya başladı ki yavaş yavaş etrafta yine alaka gözüktü. Fakat Mücteba Bey'in bütün gayretleri bize manevî faydalar temin ediyordu. Başta zikrolunan ikinci şart bir türlü temin edilemiyordu. Bu zamanlar 1923 senesi Türk kulübü heyet-i idaresi intihap olunurken bu spor meselesi gençler tarafından son derece nazar-ı itibara alındı ve yeni heyet-i idare başına gelen Doktor Raif Bey isminde açık fikirli bir tabip futbolculara muavenet etmenin elzem ve böyle bir takımın mevcudiyetinin burada tahsil eden gençlerin sıhhati nokta-i nazarından gayet mühim olduğunu ileri sürerek buna muarız yaşı genç, kafası ihtiyar muterizlerle mücadeleye başladı ve reisi bulunduğu heyet-i idareye sporculara yardımı kabul ettirdi. Bunun üzerine Turan Talebe Cemiyeti'yle ve Mücteba Bey'in gayretleri neticesi, Charlottenburg Spor Kulübü'nün himayesinde olmak üzere Berlin Kaiserdamm oyun sahasında oynamaya müsaade alındı. İlk egzersiz günü iki üç kişi geldi. Fakat yavaş yavaş bu adet çoğalmaya ve on beş gün içinde Berlin'deki birçok mütekait futbolcular oynamak için talebe cemiyetine müracaata başladılar.

Böylece birçok müşkülat içinde teşekkül eden bu takımın bir varlık göstermesi icap ediyordu.

İlk Oyun

O zamanlar Berlin'de yeni teşekkül eden Yugoslav talebesinin takımıyla bir maç kararlaştırıldı. Oyun günü sahaya gelen Berlin Türk Takımı'nın hâlini unutmak gayrikabildir. Türk Kulübü Reisi Raif Bey'in bütün yardımlarına rağmen on bir oyuncudan ikisi

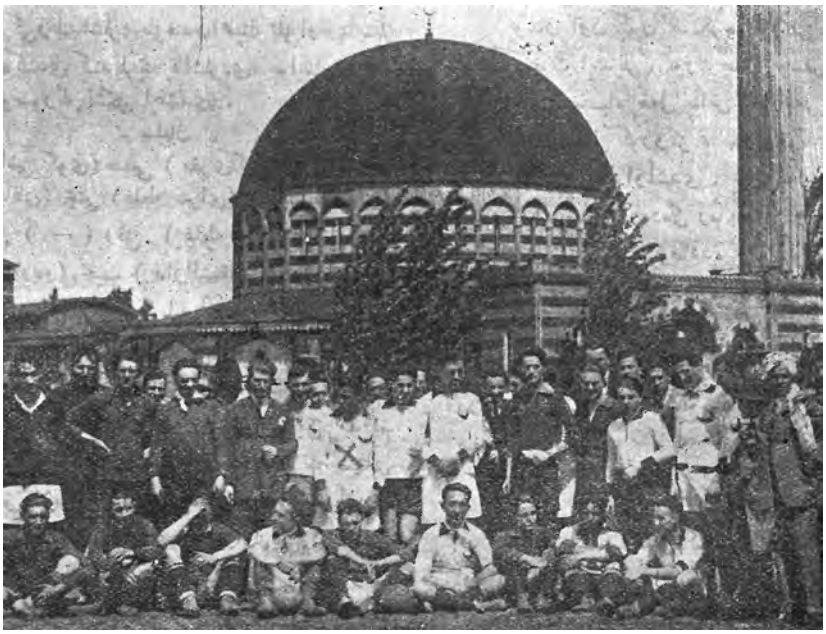

Bayramda Berlin'de Türk takımının yaptığı büyük maçın ilk partisi arasında camiin önünde mecmuamız için aldırılan fotoğrafı (X) kahraman Bekir'imiz

Bayramda Vösendorf'ta oynayan Türk Takımı (sağdan itibaren: Yümni, Sun'î, Mücteba, Oberle, Bekir, Süleyman, Refet, Rıfkı, Harun, Tevfik, Adil Beyler)

uzun pantolonlu, diğer kısa pantolonluların ancak üçü top potini edinmiş, forma olarak kabul olunan Charlottenburg Kulübü'nün muaddel yaka, kolları siyah, bedeni beyaz fanilası ancak birkaç kişide görülüyordu. Bununla beraber böyle karnaval alayı gibi çıkan gençleri ayıplamak değil azimlerinden dolayı takdir lazımdır. Sırplılar ise son derece muntazam çıktıkları gibi arkadaşlarını teşci için Berlin'deki bütün Yugoslav kolonisi orada bulunuyordu. Türkler her yerde olduğu gibi vatandaşları tarafından ehemmiyetle telakki olunmamışlar ve orada kendi kendilerine kalmışlardı. Bu ilk tarihi takım şu suretle teşekkül etmişti.

Süleyman

Refet (Kadıköy), Sun'î (Makriköy Spor Kulübü), Penhaz (Maccabi), Mücteba (Galatasaray), Ziya (Galatasaray), Seibold (-), Rıfkı (Galatasaray), Orhan (Altınordu), Necip (Darüşşafaka), Adil (Fenerbahçe)

İlk *halftime* bu ümit edilmez takım rüzgâr altına düştüğü hâlde Sırplıların kuvvetli oyununa büyük muvaffakiyetle dayandı. Kaleci kurtardığı kornerlerle kendisini[n] hakikaten iyi bir oyuncu olduğunu belli etti. İki müdafi baştan sona kadar yorulmaz bir azmin takımlarına sayı yaptırmamak için fedakârlıkta adeta birbirleriyle yarış ettiler. Mücteba hakikaten oyunun ruhu olduğunu gösterdi. Yorulmayan bir gayretle sağa sola yetişen bu merkez muavinin yanındaki halflar seri oyunlarla büyük muvaffakiyetler elde ettiler. Muhacim hattında Adil, Necip, Rıfkı fevkalade oynadılar. İlk *halftime* Sırplıların kuvvetli hücumlarına rağmen sıfır, sıfıra bitti.

İkincide fazla egzersizleri olmayan Türkler yorulmuşlardı. Bununla beraber son derece çalışmaları neticesi oyun hep berabere devam ediyordu. Nihayet sol açık Adil Bey bir gol yaptı. Bundan memnun olarak maçın bitmesine birkaç dakika kaldığı hâlde dikkatsizliğe başladılarsa da bu onlara arka arkaya pek az zaman içinde yapılan iki gole mâl oldu.

İkinci Oyun

Bundan on gün sonra Türkler, Sırplıları bir daha davet ettiler. Türk takımı bu sefer daha muntazam çıkıyordu. Siyah yakalı beyaz formalar çoğalmış uzun pantolonlar görünmez, sarı kundura yerine de top fotinleri kaim olmuştu. Yavaş yavaş gençlerde alaka uyandığından aradaki zamanda yeni oyuncular dâhil olmuşlardı. Bilhassa bu takımda Berlin yüz metre koşu şampiyonu mühendis mektebinden Harun Bey sağ açık oynuyordu. Oyunda hemen herkes fevkalade oynadı. Tabii ötekilerle kıyas edilemeyecek derecede yüksekti. Netice bütün gayretlere rağmen sıfır sıfıra kaldı.

Bayramda

Artık muntazam bir şekil kesp eden takımın güzel oyunlar oynadığına bura Türkleri meyanında kimseyi inandırmak kabil olamıyordu. Her kime Berlin'de böyle bir timin mevcudiyetinden bahis olunsa dudaklarını bükerek gülüyordu. İşte bayram buradaki gençliğin kendini göstermesi için bir fırsat oldu. Zira senenin iki bayramında bütün Müslümanlar başlarında Türkler olmak üzere Berlin- Vösendorf'daki Harb-i Umumî'de

Rusyalı Müslüman üsera için yapılan cami[d]e namaz kılar ve bayramlaşırlar ve bu münasebetle daima tertip olunan müsamerede de her millet kendi propagandası için azamî kuvveti sarf eder.

Bu defa da Türk Kulübü tarafından tanzim olunan programın bir numarasını da Mısırlılar ve Türkler arasında bir futbol maçı teşkil ediyordu. Oyun camiin önündeki meydanda oynanacaktı. 1923 senesi ecnebiler şampiyonu olan Mısırlılara karşı mağlup olmamaya azmeden oyuncular daha on gün evvelden muntazam idmanlara başlamışlardı. Ekserisi talebe olan bu gençler mektepten çıkınca kendilerini oyun meydanına güç atıyorlar ve akşam karanlıklara kadar çalışıyorlardı.

Fakat Karlsruhe'den getirilen Bekir ve Oberle ile takviye edilen takımın namları için hakiki bir tehlike teşkil edeceğini hisseden Mısırlılar son dakikada gelemeyeceklerini bildirdiler. Bununla beraber o gün mutlaka oynamaya karar verildiğinden, geç vakit Çeklerle kuvvetleştirilmiş Sırplılarla bir maç kararlaştırıldı.

Namaz bitmiş, binlerce şarklı, Alman matbuat erkânı, sinemacılar, daha ilk defa top oyunu seyreden birçok Türk aileleri Berlin-Türk Talebe Cemiyeti azâları tarafından idare olunan sahanın etrafını almışlardı. Tatar talebesine ait hususî müzikanın çalındığı bir marş altında evvela Sırplılar millî renkleriyle misafirlere layık bir surette alkışlanarak çıktılar. Beş dakika sonra kolları ve yakaları siyah beyaz fanilalarının göğsündeki kırmızı aylarıyla, fakir bir talebe cemiyetinin akla hayale gelmez fedakârlıkları neticesinde yapmaya muvaffak olduğu takım son derece muntazam olarak gözüktüler. Bir ay evvel takımı karmakarışık görenler yine bunların aynı insanlar olduklarına inanamıyordu. Son derece alkışlanan bu tim şu suretle teşekkül etmişti.

Süleyman
Refet, Oberle
Tevfik, Mücteba, Sun'î
Harun, Rıfkı, Yümni, Bekir, Adil Beyler

Daha oyun başlayınca Türk muhacimleri Sırplıların müdafaa hattında dolaşmaya başladılar ve beş dakika sonra da etraftan "gol" sedaları yükseldi. Zira Bekir'in otuz metreden çektiği şut Yugoslav kalecisini şaşırtmış ve bî-hareket topun arkasından seyirci bırakmıştı. O gün Sırplılar da gayet kuvvetli gelmişlerdi. İçlerinde iki tane birinci sınıf Çek oyuncusu vardı. Her ne pahasına olursa olsun isimlerini o kadar şarklı önünde kirletmek istemiyorlardı. Oyun son derece sıkı cereyan etti. Her iki taraf müthiş kombinezon yapıyor ve topu katiyen kendi tarafına bırakmak istemiyordu. Türkler de Bekir baştan sona kadar alkışlandı. Zira İstanbul'daki marifetlerine bir de pascılık ilave etmişti. Sırplıların bütün gayretlerine rağmen Türk takımının faikıyeti aşikardı. Hep müdafaaya çekilen oyuncuları bilhassa Bekir'i oynatmamak için çok gayret ettilerse de oyuna az zaman içinde arka arkaya iki gol daha yapmaya muvaffak oldu. Yalnız aradaki bir korner Türklere bir sayıya mâl oldu. Böylece yarım saat süren ilk *halftime* üç-bire neticelendi. İkincide de ikisi Bekir'den, biri sağ açık, biri de merkez muhacimden olmak üzere dört gol daha yapıldı. Fakat Türklere de biri Oberle'nin kaleciye verdiği pasın kaçmasından, diğeri de sırf bir dikkatsizlik eseri olarak kalecinin hakemin ofsayt çaldığını zannederek topu bırakması dolayısıyla sayı yapılarak bayram günkü oyunda üçe karşı yedi sayı ile Türkler galip geldiler. Takım son derece güzel oynadı. Bilhassa Bekir'in oynadığı sol taraf müdafaa ve hücumlarıyla hep göze çarpıyordu. Sol açık Adil'in vakıfâne oyunu Bekir'e böyle çok gol yaptırmak fırsatını verdi. Tabii her vakit ki gibi Mücteba müdafaada ruh oldu.

Türkler 0-Hintliler 4

Almanların bayram gününe tesadüf eden bu oyun birinci takımlar arasındaki büyük bir maç günü binlerce seyirci önünde ikinci timler oyunu olmak üzere icra edildi. Maalesef bayram ve oyun sahasının Berlin haricinde olmasından takım eksik çıktı. Zira bazı acemi arkadaşlar treni şaşırmış ve başka yerlere gitmişlerdi. Tim:

Süleyman,
Sun'î, Refet,
Ziya, Mücteba, Tevfik
Rıfkı, Yümni, Harun

olmak üzere dokuz kişiden ibaretti. Hintliler adetleri vecihle potin ve çorapsız oynadılar. İlk *halftime* sıfır, sıfıra neticelendi. Fakat ikincide Mücteba'nın ayağının burkulmasıyla oyunu terki üzerine daha zayıf düşen Türkler sıfıra karşı dört gol ile mağlup oldular.

Futbol Haberleri:

Fenerbahçe 2-İngiliz Muhtelit Takımı 1

M. S.

Son İngiliz Muhtelit Takımı'na Fenerlilerin galebesi esnasında: İsmet Bey'in şahane bir mukabelesi

İkinci takımların oyunu hitamında evvela İngilizler ve biraz sonra Fenerbahçeliler sahaya çıktılar. Birkaç dakika kale önünde ayaklarını alıştırdılar. Müsabaka başlamazdan evvel İngilizlerin sıkı ve isabetli vuruşları bugün maçın pek çetin olacağını ihsas ediyordu. Muhafız alaylarından ve muhtelif kıtaattan seçme oyuncular arasında geçen sene İngiliz takımları beyninde Mütareke Kupası için icra olunan maçlarda birincilik için Essex Takımı'yla üç defa çarpışan meşhur Topçular Takımı'nın merkez muhacim ve merkez muavinlerinin de bulunuşu Fener'in bugünkü rakibinin pek tehlikeli olduğunu göstermekte idi. Fenerbahçeliler ise her zamanki takımlarıyla çıkmış idiler. Yalnız ayağı henüz maça iştirak edebilecek derecede iyileşmemiş olan Ömer Bey'in time dâhil olması iyi değil idi. Nitekim oyuna başlar başlamaz aksamaya başlaması bunu gösterdi. Kaleler intihap edildi. Bu intihapta güneş ve rüzgâr Fenerbahçe'nin lehine düşmüştü. Oyuna başlandı. Fener muhacimlerinin kale önüne getirdikleri topu İngilizler iade ettiler. İkinci bir akında Zeki Bey'in güzel bir şutu kale direğine çarparak geri geldi. Muavin ve müdafaa hattı büyük gayretler neticesinde hasmını tevkife muvaffak oluyordu. İngilizlerin bilhassa merkez muavinleriyle merkez muhacimlerinin ve sağ açıklarının kaleye takarrübü etrafta büyük endişeler uyandırıyor, ahalinin asabiyeti anbean tezayüt ediyor ve sahanın dört tarafından teşvik ve teşci sedaları yükseliyordu. Bu aralık kısa bir mesafeden Fener kalesine çekilen gayet kuvvetli bir şutun direğe çarparak geri dönmesi seyircileri epeyce korkutmuştu.

Oyuncular daha gayretli oynamaya başladılar. Bu aralık İngiliz merkez muhacimi güzel bir sıyrılışla ilerleyerek topu sol içe verdi o da yakın bir mesafeden ani bir şutla Fener kalesine attı. Kaleci Şekip Bey'in kımıldamaya vakti olmadan top içeri girmişti. Etrafta amik bir sükûnet... On dakika sonra hakemin düdüğü birinci partinin hitamını ihbar ediyordu. İkinci devreye başlandığı zaman Fenerlilerin daha gayretli oynadıkları görülüyordu. İlk halftimeda hemen hiç pas almayan Sabih Bey'e şimdi faaliyet düşüyor ve muhacim hattı daha muntazam olarak ilerleyebiliyordu. Maçın Fener'in lehine meylettiği zâhir. Bu esnada Fener merkez muhaciminin güzel bir şutu İngiliz kalesine girdi ve gol nidası ortalığı çınlattı. Bundan sonra Fenerbahçe'nin oyunu

Fenerlilere bu sefer de mağlup olan İngilizlerin en kuvvetli Muhtelit takımları

seyr-i tabiisini tamamıyla almıştı. Oyuncular arasındaki teşrik-i mesai daha muntazam olmaya başladı. İsmet Bey'in tam zamanında ve düzgün bir pasını Zeki Bey müstesna şutlarından biriyle topu ikinci defa olarak hasım kalesine yerleştirdi. Ahalideki meserrete hadd ü pâyân yok.... Heyecandan sararmış simalarda bir inşirah belirmiş ve şimdi herkes neticeye az çok itimatla bakmaya başlamıştı. Oyun bir müddet daha tarafeynin akınlarıyla devam ettikten sonra hakemin düdüğü müsabakanın hitamını ilan ediyordu. Fenerbahçe Takımı'na güzel bir kupa verildi ve oyuncular "yaşa"lar arasında odalarına çıktılar. Kışla methalinden caddeye taşıp sıralanan ahali bunların çıkmasını bekliyordu. Şoförler

Fenerbahçe-Galatasaray ikinci takımları maçında: Heyecanlı bir an

Fenerbahçe kalecisi Şekip Bey'in son oyunda gösterdiği harikalar arasında: Bir hücumu def ederken

Cemiyeti'nin göndermiş olduğu otomobillerle galip Fenerbahçeliler hazirûnun hârr ve samimî tezahüratı arasında müsabaka meydanından ayrıldılar.

Galatasaray 1-Fenerbahçe 3

İngilizlerle Fenerbahçe'nin maçından evvel sahayı senelerden beri rakip olan Galatasaray ve Fenerbahçe ikinci takımları işgal etti.

Hakemin ibtidâr düdüğü bu heyecanlı maça başlandığını ifhâm ediyordu.

Bu iki rakip takım da ekser birinci takımlar ayarında oyunculardan mürekkepti. Fenerbahçe muhacim hattı muntazam ve ahenktar paslarla Galatasaray müdafaasını sarsıyordu. Pek az bir zaman geçmişti ki Galatasaraylıların karışık bir vaziyetinden istifade eden Fenerbahçe merkez muavini hafif bir darbe ile topu Galatasaray kalesi köşesinden içeriye soktu ve ilk sayıyı kulübü lehine kaydetti. Bundan sonra oyun müsavi bir vaziyette devam ederken Fenerbahçe müdafiinin bir hatası yüzünden Galatasaray da ilk sayıyı penaltıdan yaptı. Birinci *halftime* bu suretle nihayetlendi. İkinci kısımda Fener hakimiyeti tamamıyla almıştı.

Fenerbahçe-Galatasaray ikinci takımları

Muavin hattının muntazam paslarıyla ilerleyen muhacim hattı Galatasaray kalesini daima tehdit ediyordu. Biraz sonra da Fener'den Nevzat Bey ikinci sayıyı kulübü lehine kaydetti. Oyun hararetle devam ederken sol açık Burhan Bey'in ortaya gönderdiği bir havaleden istifade etmesini bilen Nevzat Bey

Fenerbahçe-Galatasaray ikinci takımları maçında

üçüncü sayıyı da yaptı ve oyun da bu suretle hitama erdi.

Galip takımdan kaleci birkaç sıkı şutu kurtararak maharetini ispat etmiştir. Müdafi hattından Suat Bey bütün hücumları kıran bir amildi. Muavin hattı güzel oynamıştır. Bilhassa sol müdafi Halim fevkalade muvaffak olmuştur. Diğerleri de vazifelerini ifa etmiştir. Muhacim hattında sağ açık İhsan Bey evvela göze çarpıyor.

Galatasaray'dan müdafiler iyi idi. Muavin hattından sağ muavinleri en çok muvaffak olanlardandı.

Muhacim hattından Firuz Bey çok güzel oynamıştır.

Fenerbahçe 0-Darüşşafaka 2

Aynı günde Fenerbahçe ile Darüşşafaka üçüncü takımları da karşılaştılar. Fenerbahçe'nin müdafi hattı her zamanki kadar kuvvetli değildi. Birinci halftime berabere nihayetlendi. İkincide Fener'in yorgun müdafaasını geçmeye muvaffak olan Darüşşafakalılar birbirini müteakip iki sayı yaparak galibiyeti temin etmişlerdir.

Galip takımın bütün oyuncuları fevkalade iyi oynamışlardır. Bilhassa sağ müdafi ve sağ içleri Zeki Bey fevkalade muvaffak olan şahsiyetlerdi.

Fenerbahçe'den müdafi Rebii Bey arkadaşlarının kurbanı olmuştu.

Merkez muavin gayet güzel oynadı. Sağ ve sol muavinler iyi değil idi. Muhacim hattı oldukça muntazam. Yalnız sağ açık ve sol açıkları her zamanki oyunlarını oynayamamıştır. Darüşşafaka'yı bu galibiyetinden dolayı tebrik eder ve kendilerine daha büyük muvaffakiyetler temenni ederiz. Darüşşafakalılara üçüncü takım maçlarının kupası da aynı günde verilmiştir.

Mektepliler Maçları

İkmaline altı oyun kalmış olan Mektepliler maçları kulüplerin Slavia'ya karşı yapacağı idmanlar münasebetiyle bir müddet tehir edilmiştir.

Beylerbeyi Kulübü'nün Yeni Heyet-i İdaresi

Beylerbeyi Terbiye-i Bedeniye Yurdu nizamnamenin madde-i mahsûsasına tevfikan senelik kongresini akdederek müddet-i nizamiyeleri hitam bulan heyet-i idare için yeniden icra kılınan intihabat neticesinde âtîdeki zevat ekseriyet-i azime ile heyet-i idareye memur edilmişlerdir.

Yurdun terakki ve tealisi emrinde kıymettar hidemâtı mesbûk olan mumaileyhin heyet-i idareye ithal edilmesi zımnındaki isabet dolayısıyla heyet-i umumiyeyi tebrik ve takdir eyleriz.

Reis-i Evvel	Hafız Abdürrahim Bey
Reis-i Sani	Cemal Askerî Bey
Katib-i Umumî	Hakkı Bey
Muhasib-i Mesul	Seyfi Bey
Azâ	Cavit Bey
Azâ	Şeyda Bey
Azâ	Ahmet Hikmet Bey
Azâ	Aziz Bey

Slavia Geliyor

Çekoslovakların en kuvvetli futbol takımlarından Slavia Takımı, 12 Temmuz Perşembe günü İstanbul'a geliyor. Fenerbahçe-Galatasaray-Altınordu kulüplerinin birlikte tertip ettikleri bu büyük organizasyonda galibiyet ümit etmiyoruz. Çünkü hasımlarımızın son turnelerinde yaptıkları on altı maçtan on beşini kazanması bu neticeyi pek vazıh bir surette gösteriyor. Bilhassa bu mağlup olanlar arasında Almanların en kuvvetli takımı Fürth, İsviçre'nin Servette, İsveçliler ve hatta İskoçlar bile bulunuyordu.

Yalnız son yaptığı İngiliz West Ham müsabakasında mağlup olmuştur.

Maçlar 13, 15, 17 Temmuz günleri yapılacaktır. İlk maçın Galatasaray, ikincinin Altınordu, üçüncünün Fenerbahçeliler ile yapılacağı kaviyen melhuzdur. Dördüncü bir maç[ın] da 20 Temmuz'da Muhtelit takım ile olması varittir.

Fazla tafsilât gelecek sayımızdadır.

Maarif Vekaleti'nin Nazar-ı Dikkatine:

Mekteplerdeki Spor Günleri Münasebetiyle

Çelebizade Sait Tevfik

Mekteplerdeki imtihanların nihayetlenmesi üzerine her Hristiyan ve her ecnebi mektep bir tevzi-i mükâfat merasimi yaptı ve bu merasimi bir spor günü olmak suretiyle tes'îd etti. Orada her çocuk ve her genç sevinerek koştu, anladı ve yine muvaffakiyetle ve sevinçle gününü yaşattı. İşte geçen perşembe bu mekteplerden birine daha gitmiştim. Yüksek kaldırımın kenarındaki caddede yaygın binaları arasında ufak ve gayr-i muntazam bir bahçesi olan Saint-Benoît Fransız Mektebi'ni temsil eden her milletten bu yavrular kıymetli bir gün yaşattılar. Yeknesak beyaz elbiseleri içinde tam bir intizamla yaptıkları hareketler orada bulunan pederleri ve valideleri tarafından mütemadiyen alkışlanıyor ve yarışları kazananlar, muvaffakiyet temin edenler muallimleri, arkadaşları tarafından tebrik ediliyordu. Bu sevinçli ve beşuş çehreleri gördüğüm zaman her nedense pek memnuniyetle seyredemedim. Acaba bilmem bunda hakkım var mıydı?

Yalnız ecnebilerin değil şehrimizdeki Hristiyan mekteplerinin bile her sene yapmakta olduğu bu gibi mühim günlere muadil bizde acaba yapılıyor mu? İşte cevabı müşkül bir sual... Bugün Maarif Vekaleti'nin ilk hayırlı hareketlerinden birini teşkil edecek bu iş her nedense bizde şimdiye kadar ihmal edilmiştir. Pek çoğu akrabalarının teşvikiyle kayırılmış zavallı bir hâlde bulunan jimnastik muallimlerimizin çocuklara yaptıkları teşvik de kendileri gibi zavallıdır. İşte bu zavallılık arasında Türk yavruları bin mezâhim arasında yuvarlanıyor.

Mektebin müdürleri ekserisi mutaassıp, spor kelimesini bile sevmeyen şahsiyetlerdir. O şahsiyetlerden bazılarının maatteessüf bugün yine bize ait olması icap eden kendi teşkilatlarımızın içine bile alınıyor. Bunlara misal de son izci intihâbâtını gözden geçirmek bize kâfi malumat verebilir. Bu teşkilat arasında öyle zevat vardır ki bugün en kıymetli bir spor müdürümüze karşı bile adeta "ben sporu sevmem ve bunun için yaptırmıyorum." dedikten sonra bilmem artık bundan ne hayır beklenir ve ne için başımıza taç edilir.

Bizim mektep müdürlerimizin ekserisi böyle ve muallimler de bu müdirânının bendeleridir. Mekteplerdeki yapılan spora uzun bir çizgi çekilerek "boştur" demekten başka bir çare kalmıyor. Birkaç senede bir yapılacak umumî günleri biçare talebe dört gözle bekler. Fakat o gün bile çocuklara pek mesut geçmez, hatta oraya gelen davetlileri bile fazla sıkar. Hatır için alkışlamak, takdir için bir iki baş sallamak, tebrik için isteksiz birer alkış olur. O gün orada, ezberleye ezberleye dimağı zedelenmiş bir küçük yavrunun birkaç sahifelik şiiri, mektep müdürünün kendini alkışlattırmak için sıkıcı bir nutku ile başlar ve bir iki umumî şarkı ile gün nihayetlenir. Mektepte spor yapanlar cezalandırılır, aforoz edilir ve hatta tard bile edilir. Şikâyet edecek merci bulunmaz, bulunsa bile tesir etmez.

Geçenlerde yine seyircisi bulunduğum bir İngiliz mektebinin tevzi-i mükafat merasiminde şehrimizdeki İngiliz kumandanlarından biri de davetliydi. Müsabakalarda birinci gelen çocukların hediyelerini vermeden evvel söylediği sözlerde şu satırlar nazar-ı dikkatimi celp etmişti. "Küçük mektepliler bugün sizin her hareketinizi gördükten sonra pek memnun olarak şu sözleri söylüyorum... Bugün İngilizler spor yapar ve sporu sever bir millettir ve bunu sevdiği için daima sağlam ve daima dinç olarak yaşamış ve yaşayacaktır." Tabii surette bu sözler ihtimal hiçbir tesir yapmadan çocuklardan uzaklaştıysa da bize kuvvetini bırakmadan ayrılamadı. Buna karşı mektep müdürünün cevabında da "evet kumandan, bizim mektebimizde İngiliz milletinin kabul ettiği gibi ilk gayesi çocukların vücudunu tenmiye edecek olan sporu kabul etmiş ve spor sayesinde de yavrularımız sağlam ve çalışkan olmuştur." diyerek fazla alkışlanmıştır.

Biz bu satırları yazarken aynı günlerde en ziyade spor var zannedilen bir mektebin müdürü talebelerini keşşaflığa bile gitmeden menetmiş ve hatta gidenleri tard bile edeceğini bildirmiştir. Tatil vakitlerini bile çalmaya tenezzül eden bu gibi mektep müdürlerini alkışlamak ve onları teşhir etmemek bilmem ki ne vakte kadar devam edecektir?

Anadolu'da Spor Âlemi:

Ankara'da Beşinci Oyun

22 Haziran 339 İhsan Ali

Harbiye galip, Sultanî mağlup, ikinci takımlar. İdman Yurdu 3-Sanatkâran Gücü 0, birinci takımlar.

Sultanî İkinci Takımı sahaya çıkmadığından Harbiyeliler seremoni ile galip addedildiler.

Birinci takımlar müsabakası Harbiye'den Avni Bey'in hakemliğiyle saat altıda başladı.

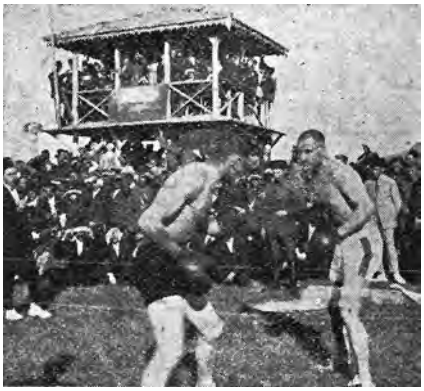

Samsun'da Tarık ve İbrahim Beylerin boks egzersizi

Sanatkârân Gücü: Kaleci Mustafa, müdafi Memduh, Mustafa, muavin Ali, Emin, Kazım, muhacim İbrahim, Hüseyin, Nuri, Hüsrev, Şaban Beyler.

İdman Yurdu: Kaleci Nihat, müdafi Münim, Ferit, muavin Mustafa, Nüzhet, Mehmet Ali, muhacim İbrahim Turgut, Celal, Burhan, Vedat, İhsan Alp Beyler.

Yirmi dakika devam eden mukabil hücumlar, bilhassa İdman Yurdu akıncılarınınki tehlikeli. Burhan Bey muhacim hattını geçen oyundan daha büyük muvaffakiyetle idare ediyor. Yirmi dördüncü dakikada İdman Yurdu sağ açığın şandelini Burhan Bey şuta tahvil ile topu Güç kalesine gönderdi. İdman Yurdu 1-Güç 0.

İdman Yurdu hücumu sıklaştırmaya başladı. Yedi dakika sonra Celal Bey'in şutunu çevirmek isteyen Güç müdafii topu kendi kalesine attı. İdman Yurdu 2-Güç 0.

Güç müdafileri hücum hattına; akıncılardan Hüsrev ve Hüseyin Beyler de müdafaaya geçtiler. On dakika sonra İbrahim Turgut Bey'in bir korneri, Vedat Bey'in hafif vuruşu neticesinde top Güç kalesinde. İdman Yurdu 3-Güç 0.

İkinci partide güç müdafaası fazla çalıştı. Kaleci birinci partideki lakaydîyi bıraktı. Güçten Memduh Bey fazla muvaffak oldu.

Bu oyunda vazifesini en iyi bilen ve ifa eden İdman Yurdu sağ açığı İbrahim Turgut Bey oldu. Bu ihtiyar oyuncudan bu kadar muvaffakiyet umulmazdı.

İzmir'de Spor

Ali Rıza

2 Haziran 39 tarihli mektubumda Amerikan Koleji Türk talebelerinden müteşekkil voleybol takımının Karşıyaka Gençlerbirliği Voleybol Takımı'nı mağlup ettiğini bildirmiştim. Galip gelen takım Amerikan Koleji, Türk talebelerinden müteşekkil takım olmayıp eskiden koleje devam etmiş ve hâlihazırda Aydın Şimendifer Kumpanyası'nda bulunan gençlerden müteşekkil takımdır.

****

Keza son gönderdiğim mufassal 16 Haziran tarihli mektubumda İzmir'de yapılan spor müsabakalarından uzun uzadıya bahsetmiş ve Yeşil Yuva ile Kokaryalı arasında yapılan iki futbol müsabakasının neticelerini de yazmıştım. Bu müsabakalar evvelce kararlaştırılmış olmadığı gibi, resmî bir mahiyeti haiz olmadığını ve bir egzersiz olduğunu öğrendim. Son haftalarda teşekkül ederek bu suretle rekabete başlayan Karşıyaka ve Kokaryalı futbolcularının bu iddiaları ümit ederim ki resmî bir müsabaka ile halledilir.

- Kokaryalı Yıldırım Bisiklet Kulübü'nde gençler boks, tenis ve denizcilikte de çalışmaya başlamışlardır.

Rize İdman Yurdu azâsı bir sabah gezintisinde

Trabzon Haberleri

"Gazi Paşa İdman Grubu Reis-i Fahrisi"

Trabzon futbol maçları tatil olundu, İdman Grubu şampiyon ilan edildi. Ahiren zuhur eden bir ihtilaftan naşi Trabzon Birliği bu şampiyonluk ihtilafını hall ü fasl için -nâ-bemahal olarak- federasyona müracaat etti. Henüz cevap gelmedi.

Trabzon sporcularının İstanbul'a gelmek fikirleri vardır. Fakat yalnız İdman Ocağı gelmek istiyor. Hâlbuki bu takım bu seneki maçlarda evvelki mevkiini gaip etmiş ve şampiyonluğu gruba bırakmak mecburiyetinde kalmıştı. İdman Ocağı yalnız geldiği takdirde muvaffakiyet ihtimali pek az bulunduğundan Trabzonspor mahâfili bunu şiddetle protesto ederek Trabzon'dan İstanbul'a gidecek takımın -bütün kulüplerin iştirakiyle- muhtelit bir takım olması iktiza ettiğini ileri sürüyorlar. Ahali de muhtelit bir takım izamını münasip görmektedir ki bunun için de birlik heyeti nezdinde teşebbüsâtta bulundukları haber alınmıştır.

Bu bapta mahallî matbuatta da münakaşât devam ediyor.

Son günlerde İdman Grubu riyaset-i fahriyesini Büyük Millet Meclisi Reisi Mustafa Kemal Paşa Hazretleri kabul buyurmuşlar ve İdman Grubu'nun muvaffakiyetini temenni ettiklerini de telgraflarında işaret buyurmuşlardır.

Paşa Hazretleri'nin gençliği himaye ve sıyanet emrindeki hareketleri İdman Grubu mensubunu fevkalhad memnun etmiştir. Grup, Gazi Paşa'ya teşekkürât-ı minnetdâranesini mu'lin bir telgraf da keşide etmiştir.

Antalya'daki Son Atletik Müsameresi

100 metre sürat koşusu:

Birinci: 12 saniyede Sultanî'den Ekrem Efendi

İkinci: 12, 3/5 saniyede Darülmuallimîn'den Haşmet Efendi

1500 metre mukavemet koşusu:

Birinci: Darülmuallimîn'den Haşmet Efendi

İkinci: Sultanî'den Raşit Efendi

Sırıksız yüksek atlama: Darülmuallimîn iştirak etmemiştir.

1.60'dan Sultanî'den Ekrem ve Mehmet Efendiler berabere kalmışlar ve yine Sultanî'den Murat Efendi 1.50'den ikinci gelmiştir.

Sırıkla yüksek atlama: Darülmuallimîn iştirak etmemiştir.

Birinci: 2.90 Sultanî'den Ekrem Efendi

İkinci: 2.75 Sultanî'den Halit Efendi

Bu müsabakalar icra edildikten sonra yumurta ve çuval koşusu gibi eğlenceli oyunlar yapılmıştır. Bilahare Darülmuallimîn ve Sultanî karışık olarak bir futbol maçı icra etmiştir.

Müsamerenin hitamında birinci ve ikincilere kulüp tarafından münasip hediyeler verilmiş ve heyet-i talimiye tarafından oyuncular tebrik edilmiştir.

İstanbul keşşafları futbolist Refik Bey'le Kaymak Donduran'a gider iken vapurda

Keşşaflarımız yaz gezintilerinde: Kadıköy izcileri son seyahatlerinde

T.İ. Mecmuası'nda Galatasaray Kulübü'nden Hücum Edenlere Gayet Kısa Yazılmış Cevap Serisi

Son Türkiye İdman Mecmuası refikimizde muhtelif Galatasaraylı gençler tarafından aleyhimize yazılan sahifeler dolusu yazılara kârilerimizi fazla işgal etmemek için gayet kısa cevaplar vermek mecburiyetindeyiz:

Evvela: Son Fenerbahçe-Galatasaray maçında (hisse-i şâyialı olan kupanın suret-i muhafaza ve itası mecmuamızın fikrini almak külfetinde bulunmayarak Spor Âlemi sahibi Sait Bey tarafından icra ediliyordu) yazılıyor. Buna cevap evvelki nüshalarımızda vardı. Lütfen o nüshanın tekrar okunmasını tavsiye ederiz.

Saniyen: Zeki Bey'in mütâlaâtı altı üstü kesilerek cascavlak vaziyette teşhir edilmek isteniyor. Bunun için de baştan nihayete kadar okunduktan sonra muhakeme yürütülmesinin daha muvafık olacağını söyleyeceğiz. Yine aynı sütunda Türkiye İdman Mecmuası muhbiri, İhsan Bey'in avukatlığını da ediyor. Cevabımızdan bir satır alarak kupanın verdiği bir hüzün ile pek de terbiyeli olmayan "yaveler, mahalle çocukları" gibi kelimeleri kullanıyor.

Kemal Nejat Efendi'nin yazdığı hicviyeye gelince: ... Zavallı çocuk bizi çekiştirmek için lisanı kifayet etmediğinden olacak pek terbiyesizce ve bî-edebâne yazmış. Biz bu gibi yazılan yazılara cevap vermeyi nezaketimize mugayir addettiğimizden sahifelerimizi kirletmemek istiyoruz.

Unvan Bey'in yazısı ise;

Bu gencimiz de pek mutaassıp, mütemadiyen tenkit ve uzun uzun yazılar, bir sürü atletiğe ait tercümeler, kendisi hiç kimseyi beğenmez... Tuhaf bir âdet, olabilir. Biz münakaşa kapısı açmak fikrinde değiliz. Mecmuamız da bu gibi yazılar yazacak kıymetli şahsiyetler kâfi miktarda vardır. Atletik kısmına ait olan yazılar bu muharrirlere ait olduğundan vazifemin haricindedir. Bu hususta maatteessüf cevap veremeyeceğim. Yalnız Spor Âlemi'nin dört senedir hizmet yapıp yapmadığının cevabını kârilerimize bırakıyoruz.

***

Yine son Türk İdman Mecmuası refikimizin bir köşesinde şu satırlar da nazar-ı dikkatimizi celp etti.

"Bir hakikati meydana çıkardığımızdan dolayı bize bu kadar hiddet etmeniz doğru değildir. Şeref meselesi sizin olsun hakikat de bizim."

Bundan bir şey anlamadık. Spor Âlemi şimdiye kadar elliye yakın organizasyon yapmış ve hiçbir vakit bu gibi münâkaşâta yol açılmamıştır. Hangi hakikat çıktı ve hakikat nedir?... Bunu sormak istiyoruz.

Çelebizade Sait Tevfik

Şehrimizdeki en iyi Hristiyan atletlerinden Sofianos 500 metre koşusunda birinci gelirken

Trabzon İdman Ocağı'nın İstanbul'da bulunan murahhası veya vekilinin İstanbul'daki adresinin idarehanemize iş'arı rica olunur.

İstanbul Atletizm Heyeti azâlığına intihap edilmiş olan Faysal, Unvan, Şevki ve Doktor Suphi Beylerin Temmuz'un 7'nci Cumartesi günü saat beşte Şark mahfiline gelmelerini rica ederim.

İstanbul Mıntıkalar Atletizm Heyeti Reisi
Burhanettin

Ankara'da İsmail Hakkı Bey'e

Atletik sporlarında terakki edebilirsiniz. Elde ettiğiniz erkâm fevkaladedir. Gazetelerimizde son rekorları okuyarak iftihar edebilirsiniz. Futbol yerine atletiğe çalışınız.

Garp Haberleri:

M. Suat

Criqui'nin Seyahati

Son galibiyetten sonra Amerika'da büyük bir şöhret kazanan Criqui iki haftalık gösteriş seyahatine çıkmıştır. Her tarafta fevkalade bir surette istikbal edilmektedir.

Sıklet Kaldırma Rekoru

Estonyalı vasat sıklet Pozak sağ elle Apollo Vejete dünya rekorunu kazanmıştır. Pozak 185 libre kaldırmıştır. Eski rekor 174 libre idi.

Bisiklet Müsabakaları

580 kilometre mesafelik İsveç bisiklet yarışını ikinci defa olarak Malem kazanmıştır. Malem bu mesafeyi 24 saat 18 dakika 24 saniyede almıştır. İkinci Lindberg 30 saniye sonra gelmiştir.

Finlandiya-Norveç Futbol Maçı

Kralın huzurunda Kristiania'da icra edilen bir maçta Norveç Takımı, Finlandiya Takımı'nı sıfıra karşı üç sayı ile mağlup etmiştir.

-Pancho Villa-Jimmy Wilde

Filipinli Pancho Villa, İngiliz Jimmy Wilde'i yedinci rauntta nakavt ederek sinek sıklet dünya şampiyonluğunu almıştır. Villa bu galibiyetinden sonra ve Amerika Boks Federasyonu'nun kararıyla teşrinievvelden evvel geçenlerde kendisini mağlup eden Genaro ile bir daha karşılaşacaktır.

Hintliler Olimpik'te

Hindistan Federasyonu, Hint atletlerinin 1924 Olimpiyatları'na iştiraklerini resmen bildirmiştir.

Beckett-Carpentier Maçı

Carpentier-Beckett maçı her iki hasmın elleri kırık olduğundan yine tehir edilmiştir. Gazetelere göre bu maç hiçbir zaman icra edilemeyecektir.

Amerika Atletik Rekorları

100 yarda	Lever	9 saniye 4/5
200 metre	Wilson	21 saniye 1/5
400 metre	Sweet ve Woodring	48 saniye 1/5
800 metre	Valley	1 dakika 55 saniye 1/5
1 mil (1609 metre)	Kirby	4 dakika 17 saniye 4/5
2 mil (3218)	Boot	9 dakika 35 saniye 5/10
110 metre mânia	Thomson	15 saniye 5/10
Uzun atlama	DeHart	7 metre 1.5
Yüksek atlama	Hubbard Brown	1 metre 925
Sırıkla yüksek atlama	Norris	3 metre 885
Sıklet atma	Hills	14 metre 555
Disk atma	Fay Field	42 metre 35
Mızrak atma	Stors	60 metre 68

İsveç-Finlandiya

Stockholm'de icra edilen bir maçta İsveçliler Finlandiyalıları bire karşı beş golle mağlup etmişlerdir. Oyun gayet heyecansız olmuştur.

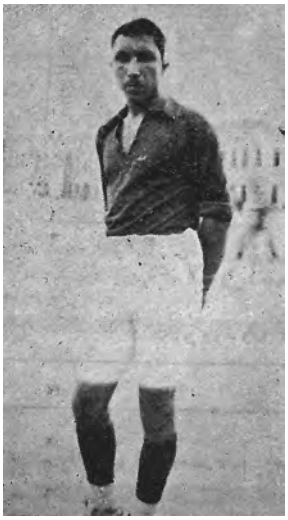

Foto: Osman Münir
Mektepliler maçları nihayetlenirken
Beyaz kümenin şampiyonu Sanayi Takımı'nın çetin muavinlerinden Selahattin Bey

Güreşle Alakadar Kulüplere

Mıntıka Güreş Heyetinden:

Güreşle alakadar kulüplerin güreş günlerini Mıntıka Güreş Heyeti'ne bildirmeleri rica olunur.

Adres:

Taksim'de Mezarlık Sokağında 5 Numarada Kemal Bey'e

Çıktı!

Mecmuacılık âleminde büyük bir tecedd̂ût gösteren:

Türkiye Halk Mektepleri Mecmuası'nın gayet zengin ve herkesi alakadar edecek, meraklı, eğlenceli, münderecatı ve bilmeceleri havi dördüncü numarası mütenevvi resimleri ve zarif bir kapağı ihtiva ederek intişar etti. Kârilerimize tavsiye ederiz.

Kuvvet **Zarafet** **Hiffet**

Bu üç sıfat-ı mümeyyizeyi kendinde tecemmu ettiren

BIANCHI

markasını dünyanın en iyi bisikleti taşıyor.

1922 senesinde Bianchi markalı bisikletin ihraz ettiği bazı muvaffakiyetler
---
En ehven fiyatla

Michelin Cable markalı otomobil ve bisiklet lastikleri her nev spor âlâtı

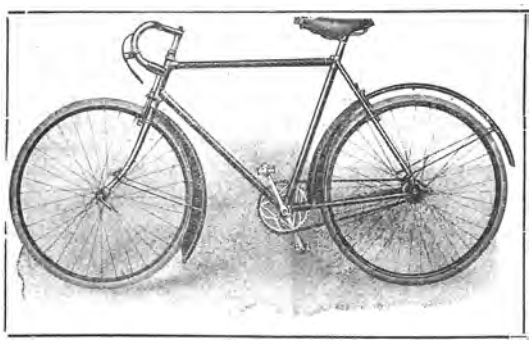

Paris'te Cranberry
Milano'da Cranberry
Kopenhag'da Cranberry
Paris'te altı günlük yarış
İlh... İlh...

Dasira ve Şürekâsı

Otospor Mağazası

Galata'da Voyvoda Sokağı'nda 54 numarada... Telefon: Beyoğlu 7328

Taksim-Pangaltı Caddesi'nde [Amerikan Garajı'nda] Muallim Mehmet Ali Bey idaresinde

Ders &&&& Millî Şoför Mektebi &&&& Talim

Türkiye Büyük Millet Meclisi hükümetince musaddak talimatnameye tevfikan ruhsat-ı resmiyeyi haizdir.

Her nev' gaz motor, otomobil, traktör ve âlât-ı ziraiye dersleri vardır.

Yedinci Devre-i Tedrisiye derslerine nisan iptidasında başlanacaktır. (Telefon: Beyoğlu 2763) Tedrisat Türkçedir. Yalnız cuma ve pazar sabahı 10'dan 12'ye kadar ders ile üç buçuk ayda ikmal olunur.

Fakat gündüz gelemeyenlere, cumartesi ve salı akşamları 5'ten 7'ye kadar ders verilir.

Âlât-ı ziraiye dersleri bilâ-ücret ve ihtiyarîdir. Cuma günleri bade'z-zeval talebeden arzu edenler dâhil olur.

Tamirat işleriyle her gün meşgul olmak isteyen talebeye münasip garaj ve fabrikalar bulunur.

Müdavimlere karada ve denizde kullanılan gaz motorlar, otomobiller ve ziraat traktörleri mükemmel öğretilir. Ziraat derslerinde toprakların evsafı, suni gübreler, tohum ihzarı ve hafriyat usulleri tarif edilir.

Âlât-ı ziraiye derslerinde muhtelif aletlerin tarz-ı imal ve usul-i istimalini izah için talebe önünde **(pulluklar, tırmıklar, tohum, çayır, orak, harman makineleri ve traktör bulundurulur).**

Otomobil talimleri yaptırılır. Muayyen talimlerde lastik benzin için **(talebeden ücret alınmaz)** mektebin mecmu ücreti kırk beş liradır; fakat üç taksitte alınır. Ve diğer kolaylıklar da yapılır. Mektebe girecek zevat, nisan, ağustos, kânunuevvel iptidalarında müracaat etmelidir.

Sene 4

SPOR ÂLEMi

Numara 41

Biz nasıl oynuyoruz?
Son İngilizler maçında Zeki Bey'in kıymettar golü yapılırken

Son turnede Slavialılar, Avusturya şampiyonu Rapid Takımı'nı mağlup ederken
(Göğüslerinde yıldız olanlar Slavialılardır. x Ratzensberger (müdafi), xx Vaník (Orta muhacim), xxx Nytl (müdafi)
(Tafsilat ve diğer resimler dâhildedir.)

Anadolu'da Spor Âlemi:

Ankara'da Son Oyun

İhsan Ali

Turan Sanatkâr Gücü-Anadolu Sanatkâr Gücü

[İkinci Takımlar]

Harbiye "galip", Sultanî "mağlup" [Birinci takımlar]

İkinci takımlar müsabakası çarpışacak kulüp idmancılarının sahaya çıkmamasından icra edilememiştir.

Harbiye ile Sultanî arasında icrası mukarrer birinci takımlar müsabakasında Harbiye seremoni ile galip addedilmiş ve bu suretle maçların birinci devresi hitama ermiştir.

6 Temmuz 339'da başlayacak ikinci devrede Sultanî Kulübü infisah ettiğinden program yeniden tanzim olundu ve evvelce azâsının burada bulunamamasından maçlara dâhil olamayan Turan Gücü Birinci Takımı'yla İdman Yurdu İkinci Takımı ikinci devreye iştirak ettiler.

İzmir'de Spor

İzmir: 24 Haziran 339 Ali Rıza

Geçen mektubumda teşekkülünü ve birkaç egzersizini haber verdiğim Yeşil Yuva Futbol Kulübü'nün takımı ile İzmir Sultanîsi Birinci Takımı arasında cuma günü Punta'daki stadyumda samimî bir müsabaka icra edilmiştir. Saat dörtte başlanan bu müsabakaya tarafeyn ber-vech-i âtî olarak takımlarını teşkil etmişlerdi:

Sultanî Takımı: Kaleci Safi, müdafi Zeki, Arif, muavin Vefik, Kenan, kaptan Tevfik, muhacim Fahrettin, Muzaffer, Vahap, Fuat, Hüseyin Beyler.

Yeşil Yuva Takımı: Kaleci Suphi, müdafi İsmail, Tarık, muavin Yahya, Hamdi, kaptan Sabih, muhacim Hüsnü, Kemal, Vahi, Tevfik, Hayati Beyler.

Oyunun başlangıcında Yeşil Yuvalılar hücuma başladılar ve mütecanis bir surette yapılan bu hücumlarla Sultanî müdafaası sıkışmaya başladı. Bu karışıklıkta bir penaltı oldu. Hamdi Bey bu penaltıdan Sultanî'ye ilk golü yaptı. Bundan sonra oyun kesb-i şiddet ederek tarafeyn oyuncuları fazla yoruldular. Partinin nihayetlerine doğru Sultanî muhacim hattı da faaliyete gelerek Yeşil Yuva kalesini tehdide başladı. Bu hücumlar arasında merkez muhacim Vahap Bey de takımına bir sayı kazandırarak müsavatı tesis ve heyecanın tezayüdüne sebebiyet verdi. İkinci parti başlandığı vakit iki taraf da galibiyeti temin hususunda büyük gayretlerde bulundu. Fakat fazla asabiyet yüzünden kale önüne gelen toplar kaçırılmakta ve bu mühim fırsatlar kaybolmakta idi. Tam ikinci partinin on beşinci dakikasında Sultanî merkez muhacimi Vahap Bey bu mütevali hücumlar arasında topu alarak birkaç pastan sonra Yeşil Yuva'ya ikinci golü de yaptı. Bundan sonra faikıyeti Yeşil Yuvalılar almış ve Sultanî'yi iyice sıkıştırmışlar. Hatta bir aralık kendi lehlerine iki penaltı da kazanmışlar ise de fazla asabiyetlerine inzimam eden şansızlıkları da temin-i müsavata mâni oldu. Ve oyunun bu son kısmı da taraftarları pek müteheyyiç etmiştir. İkinci partide Sultanî aleyhine altı korner ve Yeşil Yuva aleyhine de iki korner olmuştur. Umumiyet itibariyle oyun iyi olmuştur.

Adana'da Spor

Ali Rıza

İmtihanlardan kurtulan ocağın gençleri birkaç akşam aralarında son futbol egzersizlerini yaptılar. Yeni formalarıyla bu kuvvetli takım sahada kendi kendine çalıştı. Çünkü karşısında rakip yok... Ocakla çarpışacak bir takım bulunamadığından maatteessüf maç yapılamadı. Adana Türk Ocağı Futbol Takımı, Sanayi Mektebi ile Sanatkârların Muhtelit Takımı'na bir maç teklif etmişse de Sanayi ve Sanatkârların Muhtelit Takımı kabul etmemiştir.

Adana'mızda başlayan dehşetli sıcaklar birçok gençleri yaylalara çekmeye mecbur ettiğinden ocağın ciddî futbol faaliyetine ancak eylül ayında başlanabilecektir.

-Adana'nın bu mevsiminde yegâne sevimli sporu tenis kalmıştır. Tenis gittikçe ilerlemekte ve her akşam muntazam egzersizler yapılmaktadır.

Adana single tenis şampiyonu Mösyö Copien[in] bugünlerde eli incinmiştir. Oyun oynayamıyor. Eli iyileştiğinde sıkı bir maç yapacağımızı kaviyyen ümit ediyorum.

- Sultanî izcileri 25 Haziran'da büyük bir gezintiye hazırlanıyorlardı. Toros Dağları'nda, ormanlarda, karlı tepelerde yapılacak bu seyahatin bir ay kadar devam edeceği muhtemeldi. Fakat bu pek mühim tatbikat şimdilik teehhüre uğramıştır.

12 Temmuz 339	Nüshası 5 kuruştur	Numara 41	Yeni Sene Dördüncü sene – Numara 103

SPOR ÂLEMi

Her hafta perşembe günleri neşir olunur. Spora ait mecmuadır.

Bend-i Mahsus:

Beynelmilel Temaslar

Bilmem ki öğrenmeyen kaldı mı?.. Slavia ismindeki kavi bir Çek futbol takımı, mecmuamız kârilerimizin eline vardığı zaman İstanbul'da bulunmuş olacaktır. On dokuz kişilik bir heyet olan bu zâirler yarından itibaren önümüzdeki hafta zarfında İstanbul'un üç kuvvetli takımıyla çarpışacak ve zaman ve imkân olursa İstanbul muhtelit takımıyla da bir oyun yapacak.

İşittiğimize ve yabancı gazetelerde gördüğümüze nazaran bu takım Avrupa'nın en kuvvetli takımlarından biridir ve burada yapacağı müsabakalarda mağlup olması memul değildir. Şu hâlde böyle "ihtimal-i galebe melhuz olmayan müsabakaları hem de büyük külfetlerle tertibe neden lüzum hissedilmiştir!.. Galebe edilemeyecek olduktan sonra galip rakibini ayağa kadar davette ne mana var." Bu sualleri müsabakaların vukuundan evvel irat ederek cevaplarını vermeye çalışmamız, bilahare "idmancılar hareketlerini tevil ediyorlar" sözlerine mahal bırakmamak içindir.

Filvaki daha yolda iken, Romanya'da millî muhtelit takıma sıfıra karşı altı gol ile galebesinden de istidlal edebiliriz ki Slavia Takımı burada bir sıra galebe maçları yapacaktır. Bedenî kabiliyetlerden ilmî kıymete kadar futbola lâzım olan her türlü mezâyâyı cemetmiş olan Çeklere karşı bizim çıkaracağımız çevik, gayur fakat fennî bir futbol görmemiş, bedenî inkişafına hiç dikkat edilmemiş oyuncular şüphesiz ki ancak bir mucize ile galip gelebilirler. Bu hakikatleri söylemek kendimizi göklere çıkarmaktan daha nâfi ve elzemdir. Mâhâzâ bütün aleyhimize olan şu avâmil ile beraber Türkler için bu (mağlubiyetler demeyelim) müsabakalar büyük kıymeti haiz olacaktır. Zira yeni teşkilatıyla artık dünya sporuna karışmış olduğumuz için yavaş yavaş kendi âlemimizden çıkarak etrafı görmemiz, mütalaa etmemiz lâzımdır. İstanbul'a futbolu getiren birkaç modeli İngiliz'in bize gösterdiği yarım yamalak futbol oyunuyla bugünkü oyunumuz arasındaki fark hiç şüphesiz, fırsat düştükçe temas ettiğimiz ecnebi takımlardan gördüğümüz ve ona kendi "Şarklı" zekâmızla ilave eylediğimiz parçalardır. O zamanlar futbolun bizde bir kıymet-i ilmiye alması daha ziyade dâhili bir mesele, bir zevk ve hüner meselesi addolunabilirdi. Fakat Beynelmilel Futbol Federasyonu'na dâhil olarak milletimizle diğer milletleri futbol nokta-i nazarından temasa getirmek lüzumu ve içtimaı tahakkuk edince endişemiz tevessü etmeli ve orada yüzümüzü ağartacak bir kıymet göstermeye çalışmalıyız. İşte bu mülahaza iledir ki İstanbul futbolcuları Slavia gibi kuvvetli takımlarla çarpışmayı ve bu binlerce lira ve milyonlarca halecâna mâl olsa da Avrupa'nın ustalarından futbol dersi almayı faydalı ve lüzumlu görmüştür.

Çekler gibi, sertlikte yekta, tabiyede ve süratte misilsiz oyuncudardan alınacak dersler kısa da sürse herhâlde pek istifadeli olacak. İdmancılara ferden hiçbir mukavemet ve müzaheret göstermeyen lakayt İstanbul halkına da bu birkaç mükemmel müsabaka, mukabelesiz birer hediye teşkil edecektir.

Alelhusus önümüzde 924 Paris Olimpiyatı'na millî bir takım göndermek meselesi hemen hemen kesb-i katiyet etmiş bir proje hâlinde dururken dünya futbolunun şekli hakkında bütün gençlerimizin bir fikir edinmeleri ve güzidelerimizin fiili dersler almaları ne kadar nâfi olacağını uzun uzadıya izaha hacet kalmadan herkes takdir eder. İşte bu mülahazalar iledir ki yarından sonra en iyi on birlerimiz Slavia'nın karşısına çıkacak ve biz onları netice ne olursa olsun başımızla çıkarıp kalbimizle karşılayacağız.

Burhanettin

Türk İdman Mecmuası'nın son numarasında, bu sayımızdaki Çekoslovakların sivil resmi için el çabukluğu ile elde ettiğimizi yazmış, hâlbuki bu resim Slavia'nın buradaki murahhası olan Krátký'nin vesâtetiyle Fenerbahçe murahhaslığından alındığından bu adice kıskanmayı tamamen reddeder ve beş senelik ömre malik mecmuamızın, daha ilk sene-i hayatında dolaşan bir refikinin resimlerine tenezzül etmeyeceğini ve ihtiyacı da olmadığını alenen ilan eder.

Muharririmiz Vecihi Bey'in Türkiye'deki Tayyarecilik Haberlerine Ait Mecmuamıza Gönderdiği Son Mektubu

Kıymettar Kardeşim Sait Bey İzmir, 20 Haziran 39

Size bir hafta mukaddem gönderdiğim küçük bir tezkirede yeni bir vazife-i meşguliyetim dolayısıyla makâlâtımı mecburen tehir edeceğimi fakat zuhur edecek ilk fırsattan istifade ile yazılarımı takip edeceğimi bildirmiş idim. İşte şimdi zuhur eden bir fırsat dolayısıyla perişan-ı fikrime rağmen hem bu mektubu zatıâlinize yazmak ve hem de istikbal-i tayyareciliğime bir hatve-i terakki temin eden bu defaki yeni posta tayyaremi kıymettar gençlerimizin nazarlarına bir tebşir-i mühim şeklinde arz etmek arzusuyla küçük mukaddimeciğimi burada ikmal ediyorum.

600 bargir (beygir) kuvvetinde yedi yolcu ve 3 mürettebat taşıyabilir Caproni sisteminde tayyare
(Kamaradan aşağıya inen merdivendir)

Bundan yirmi gün kadar evvel İstanbul'u ziyaret ederek Edirne'ye geçmiş idim. Oradaki İtalyanların bir şekl-i hususîde bize hediye ettikleri güzel ve salonlu bir yolcu tayyaresini İzmir'e getirmek şerefi neşesiyle memnun idim. Bu tayyare taarruz-ı millîden birkaç gün evvel Ankara'ya kadar temdid-i seyahat etmek üzere bir İtalyan pilotu idaresinde olarak gelebilmiş ve orada geçirdiği ufak bir arızadan sonra terk edilerek bu zamana kadar tesirât-ı havâiyenin her şekline maruz bir hâlde açıkta kalmıştı.

Bunun nevâkısını ve lâzım gelen tamiratını ikmal etmek üzere izam edilen ve fotoğrafta manzûrunuz olan kıymettar arkadaşlarımı da takdim etmeyi bir vesile-i şeref telakki ederim. Biri Eşref Bey ve muavini İrfan Efendi bilfiil tayyarenin tamirinde fevkalâde gayretler ibrazıyla çalışmış ve bugünkü hâlini vücuda getirmişlerdir. Diğeri muhterem râsıdlarımızdan Rasim Bey de şayan-ı teşekkür çok yardımlarla tayyarenin intizam-ı tamirine koşmuş ve uğraşmış vücutlar olmakla kendileri cidden şayan-ı takdirdirler. İşte bu suretle genç sanatkârlarımızın gayretleriyle meydana gelen tayyare hakkında başınızı ağrıtmazsam biraz da malumat vereyim.

Tayyare İtalya'nın Caproni Tayyare Fabrikası mamulatından 600 bargir kuvvetinde iki Fiat motoruyla mücehhez cesim bir seyahat ve yolcu tayyaresidir. İki pilot tarafından idare edilmek için tertibat yapılmıştır. Tayyare iki motor gövdesinden başka 6 yolcu ve 100 numara mahallini havi bir kamaraya da maliktir ki bu mahal ilerisinde süvari ahz-ı mevki eder.

Tayyarenin sıkleti 4.000 kilo, yolcu ve eşya için de ayrıca 1.000 kilo daha taşıyabilmektedir.

Seyahati son derece rahat olduğu gibi yolculara bahşedeceği emniyet ve zevk bil-

Tayyarenin yanında: [1] Râsıd Yüzbaşı Rasim Bey [2] Makinist Eşref Bey [3] Muavini Adnan Bey
[Beyaz Pantolonlu] Mecmuamızın Tayyarecilik Muharriri Vecihi Bey

hassa çok şayan-ı dikkattir. Sait Bey, bu muhtasar malumatı arz ettikten sonra, bugün İzmir'de tefrişatı ikmal edilmek üzere bulunan bu güzel sefinenin vücudundan ne suretle istifade edileceğini de ilaveten arz edeyim de yukarıda söylediğim gibi hassaten maksad-ı tebşirimi ifa etmiş olayım.

Kıymettar müfettişimizin himmet ve teşebbüsleriyle posta ve yolcu nakliyatına tahsis edileceği hakkındaki mesmûâtımı doğrudan doğruya zatıâlinize yazıyorum. Bu hareket bizde hakikaten pek yeni bir şey olmakla beraber cidden çok muhtaç olan memleketimizde fevkalâde bir hüsn-i isabettir.

Ağleb-i ihtimal yarın tayyaremiz İzmir-Eskişehir-Ankara... Ankara-İzmit-İstanbul... Bandırma-İzmir postalarını ve yolcularını nakle başlayacaktır.

Şu hâle göre memleketimizde nakliyat-ı havaiye için uzun uzun yazılar yazmaya lüzum kalmadan doğrudan doğruya tatbikat ile rağbet-i umumiye temin edilmiş bulunacaktır ki hiç şüphesiz bu şayan-ı tercihtir.

Esasen hâlde tayyareciliğimize karşı memleketimizde alaka oldukça yüksek bir nispete tereffu etmiştir. Şimdi fiiliyatta izhar edilirse herhâlde bu nispet-i alakanın süratle tezayüt edeceğine şüphe edilmez. Bu hususta muhterem müfettişimize kalbî teşekkürâtımı iblağ ederken bu gibi vesaitin hüsn-i idaresinde amil-i ehem olan tayyarecilerimizin temin-i refahlarının ihmal edilmemesinin yine bu güzel vatanımızın selamet-i âtîsi mukteziyatından olduğunu arz etmeyi vicdanî bir vazife telakki ederim.

Tayyareci Vecihi

Kemankeşlerin Müsabakası

5 Temmuz Perşembe günü Okmeydanı'nda kemankeşlerimiz bir menzil müsabakası yapmışlardır. Birinciliği Aksaraylı Hacı Besim Beyzade Mehmet Bahir Bey 520 adımla, ikinciliği Medresetü'l-hattâtîn Muallimi Necmettin Efendi 500 adımla, üçüncülüğü de Kadıköy Osman Ağa Camii Hatibi Hacı Abdülkadir Efendi 395 adımla kazandı. Bu müsabakada birinciliği kazanmak suretiyle büyük bir ehliyet ve maharet gösteren Mehmet Bahir Bey'i tebrik ederiz.

M.K.

Spor Âlemi Mecmuası Müdüriyet-i Aliyyesi'ne

Üsküdar Harmanlık Spor Kulübü Riyasetinden:

Bâdemâ kulübümüzün resmî klişe ve mührünü havi olmayan muharrerât ile spor teklif ve kabulleri kulübümüzün şahsiyet-i maneviyesini ilzam edemeyeceğinden resmî ve gayr-i resmî kulüplerin husûl-ı ıttılâı zımnında keyfiyet ilan olunur.

Üsküdar Harmanlık Kulübü Kitabeti

Foto: Alâeddin

Kadıköy, Şişli, Galatasaray, İngiliz keşşafları arasında yapılan Büyükada kampında: yemek vaktine hazırlık

Spor Âlemi Vesâtetiyle:

T.İ. Mecmuası'nda: Efendiler Nesiniz, Kimsiniz, Kimlerdensiniz? [*]

Muhterem Efendiler

Sahne-i matbuatta ilk defa arz-ı endam ettiğinizi haber aldığım zaman itiraf edeyim -ki- büyük ümitlere düşmüş, memleketimizdeki sporun bu yüzden de maruz kalacağı terakkiyâtı düşünerek çok sevinmiştim.

Fakat bu sürur, bu meserret çok sürmedi. Sonunda derin bir boşluk, hazin bir serap...

Bir kumandan-ı zî-şanın resmiyle başlayan mecmuanızı büyük ümitlerle okumaya başlamıştım. Malumunuz olduğu üzere her gazete ve mecmua ilk intişarında ihtisası, mesleği, takip edeceği esas ve metot hakkında bir fikir verir. Sizler de aynı harekete ittiba ederek oldukça uzun bir bent yazmıştınız.

Makriköy ikinci takım lig maçlarında birinciliği kazanan Makriköy Spor Kulübü ikinci takımı

"Maksat ve gaye"nizi okumak için çırpınan nazarlarım okuduktan sonra yorulduğuna çok pişmandı. Zira efendiler, her satırınız gizli maksadınızı şatafatlı ve tumturaklı cümlelerle saklamak esasına müstenitti. Efendiler, elbiselerinizi neden değiştirdiniz? Üzerinizdeki kostümler mevsime pek muvafıktı.

Mürevvic-i efkârlık maksadında samimî olmak şart-ı lâ-yetegayyeriyle mucib-i mahcubiyet bir meslek değildir. Sizler maalesef o zaman hiç samimî değildiniz. İhtimal şu aciz satırları o zaman neden karalamadığımı daha doğrusu karalamak istemediğimi soracaksınız. Hakkınız var. Cevabı. Filhakika samimî değildiniz. Fakat mürur-ı zamanla olacağınızı ümit ederek fikrimi mezaristan-ı tefekkürüme gömmüştüm. Her geçen gün sizleri samimiyetten uzaklaştırdı. O zamandan bu zamana kadar olamadınız. Eminim olamayacaksınız da... Zira hissiyatınız herkesten gayri, maksadınız çok şahsî...

Heyet-i muhteremenize ayrı ayrı hürmet-i gıyabiyem, maksadımda samimî olduğuma kanaat-i kâmilem var. "Maksat ve gaye"niz hakkında o zaman hissettiklerimi şimdi tespit etmeme müsaade buyurunuz beyefendiler.

Bir gün mahfil-i samimîde bir genç terakkiyât-ı asriyeyi haiz bir spor sahasının noksanlığından dem vururken diğer beş genç de muhtelif idman şuâbâtının noksanlarını kemal-i teessüfle sayıyorlarmış ve bu noksanlar da o kadar çokmuş –ki-..... olabilir.

Filhakika memleketimizin idmancılık âleminde tam manasıyla mükemmel veya mükemmele yakın bir futbol çayırı, bir tenis kortu, bir boks yurdu olmadığı gibi şöyle jimnastik-hanesi, kayıkhanesi, kütüphanesi yahut tenis sahası, boks ringi vesairesiyle bir Türk kulübü gösterilemiyor ve gösterilemezmiş de... Efendiler rica ederim. Dikkat ediniz. Yukarıda "olabilir" demiştim. Fakat burada maalesef "olamaz" diyeceğim.

Munsifâne muhakeme buyurunuz. Taksim Stadyumu'ndan bahsetmeyeceğim. Zannedersem mecmuanız hîn-i intişarında bu kadar terakki etmemiş, bu derece rağbet görmemişti.

Sulh ve sükûneti daima muharebelerde geçen ve bu sebepten teceddüdâtında terakki değil inhitat eden Türkiye'den futbol çayırı olarak Union Kulübü'nden daha fazla ne istemeye ve ne de beklemeye hakkımız var.

Galiba sizler "Anvers", "Atina", "Paris" gibi Avrupa statlarını tahayyül buyuruyorsunuz. Hakikate rücu edelim. Hayaliniz bir serap... Mazide belki? Fakat hâlen hiçbir kulübe mensup değilim. Memleketimizdeki sporun terakkisini bütün kalbiyle temenni eden kudretsiz bir gencim. Hissiyatımdan, samimiyetimden emin olabilirsiniz. Yine insafla düşünelim -ki- bugün küçük fakat muntazam binasıyla, mükemmel tenis sahasıyla, ihtiyaca kâfi jimnastik mahalliyle, kayıkhanesi vesairesiyle memleketimizdeki spor semasının

* Geçen sayımızda T.İ. Mecmuası'nın yazdığı yazılara karşı cevabımızda dört seneden beri mecmuamızın hizmet yapıp yapmadığını kârilerimize bıraktığımızı söylemiştik. Gelen mektuplar arasında yalnız bir tanesini derç ederek münâkaşâtı kapatmak istiyoruz.

yıldızlarından olan FenerbahçeKulübü'yle, güreşçilikte bu ananevî ve güzide sporda büyük muvaffakiyetler gösteren Haliç Fener Kulübü'yle siz bî-taraf efendiler halisü'd-dem bir vatandaş sanat-ı güzidesiyle neden iftihar etmediniz, daha doğrusu etmek istemediniz? Ananevî rekabet değil mi? Teessüf!

Sonra bunlardan daha büyük bir noksan varmış ki: o da müfit ve güzel bir mecmuanın adem-i mevcudiyeti...

Hasbe'l-insaf teslim edelim. Yoklukta varlık ibdâ' ederek dört senelik neşriyat-ı mütemadiyesiyle Spor Âlemi mecmuası sporun taammümüne az mı hizmet etti. Her sebk eden hizmetin vazife-i şükranı hiç olmazsa takdirle ödenmelidir. İhtimal beni de âdetiniz vecihle.... Bey'in çığırtkanı olarak itham edeceksiniz. Serbestsiniz. Hallini efkâr-ı umumiyeye havale ediyorum.

Maalesef mecmuanızın "maksat ve gaye"si yukarıda söylediğiniz vecihle bî-tarafane neşriyatla memleketimizdeki sporun değil sporun bir başkası olan Galatasaray Kulübü'nün hesabına propaganda. Maksadınızda samimî olup da bari zımnî bir itirafta bulunmuş olsaydınız ne ise... Mecmuanız idmancılık âlemi için fena ve muzır gördüğü noktaları şiddetle tenkit ve takbih edecekti. Evet, doğru tenkit ve takbih ederek idmancılık âlemini hiciv derecesinde hırpaladınız. Fakat Galatasaray müstesna olmak üzere...

Efendiler hani iyi gördüğünüz cihetleri takdir ve bu iyiliklerin amillerini tergîb ve teşvik edecektiniz. Bu teşvik ve tergîbleriniz gün gibi aşikâr ve pek ayan hakikatleri inkâr mı etmek idi?

Filhakika söylediğiniz gibi mecmuanız bu şahsî faaliyetini her nüshada daha ziyade tezyit etmekle müfit oldu. Fakat kimin için?.. Hele "maksat ve gaye"nizde son satırınızın sonunu teşkil eden "Minallahi Tevfik" gibi kutsî bir ayet-i celile ile maksad-ı hakikiyenizi ne güzel ketm ve zahiri bî-taraflığınız hakkında ne manevî bir fikir veriyorsunuz.

İlk nüshanızda mekteplerdeki sporlardan bahsedeceğinizi vaat ediyordunuz. O zaman bilhassa buna herkesi ne kadar çok sevindirmiştiniz. Fakat efsûs bu sevinç de çok sürmedi. Bu bahis tedrîcî fakat mütezayit ve mütemadi bir surette Galatasaray'a inhisar etti. Ne yazık...

Galatasaray'ın en ehemmiyetsiz resmî değil hatta hususî bir müsabakası bile sizleri en ciddî ve heyecanlı maçlardan ziyade alakadar ve sütun sütun yazılar yazdırmaya sevk ediyor. Acaba sebep?

Çok uzaklara gitmeye hacet yok. Mesela 15 numaralı ve 12 Haziran 1339 tarihli nüshanız da Galatasaray Kulübü'nün Kadıköy'ünde tertip ettiği bir müsabaka-i hususiyenin muhtelif şekillerde alınmış resimleriyle mâlâmâl...

Efendiler rica ederim. Bir müsamere-i hususiye için bu kadar klişe masrafı ihtiyar etmeyiniz. Çünkü bir müsamere-i resmiye ve umumiye için ihtiyar edeceğiniz fedakârlıktan dolayı acırım iflasa mahkûm olursunuz. Sizler memleketteki bir spor mecmuasının heyet-i tahririyesini teşkil ettiğiniz için kendinizden, kulübünüzden daha ziyade millete, memlekete, gençliğe aitsiniz. Evvelce de arz ettiğim vecihle mürevvic-i efkârlık sporda her ne kadar makbul ve mergup değilse de maksadında samimî olmak şartıyla bir derecede şayan-ı müsamahadır. Fakat öyle ise efendiler maksadınızı ne için gizlediniz? Gençliğin huzuruna neden maskeyle çıktınız?

Şimdiye kadar söylemedim. Fakat şimdi söyleyeceğim. Affedersiniz. Rica ediyorum.

"Sporun terakkisine, gençliğin bedenî ve içtimaî tekâmülüne hadim, Türkiye ve memalik-i ecnebiyede münteşir bilumum sporlardan bahis on beş günde bir çıkar mecmuadır." yerine maksad-ı gaye-i hakikiyenizin pek beliğ bir tercümanı olacak olan şu sureti tetkik ve işinize gelirse kabul ediniz. "Galatasaray'daki sporun terakkisine ve oradaki gençliğin bedenî, içtimaî tekâmülüne hadim, kulüpteki münteşir bilumum sporlardan bahis on beş günde bir çıkar mürevvic-i efkâr mecmuadır" zarar yok. Geç olsun güç olmasın. Emin olunuz efendiler, böyle samimî bir itirafta bulunup maksat ve gayenizi bizzat teyit ve tasrih ederseniz daha ziyade söyleyecek, daha rağbet görecek ve daha çok takdir edileceksiniz.

Bu kadarcık bir hakikatin tasrihini mütevazı bir kâriniz sıfatıyla sizden talep edecek olursam müfritlik etmiş olur muyum? Hiç zannetmiyorum.

Çünkü sizler daha büyük cesaret-i medeniyede bulunacak şahsiyetlersiniz.

Fakat acaba şu sualime, evet, yalnız ve yalnız şu sualime cevap vermeyi ufak bir vicdan borcu addedecek misiniz:

Efendiler: Nesiniz, Kimsiniz, Kimlerdensiniz?

Galatasaray Sultanîsi Talebesinden
M. Can

Futbol Haberleri:

İstanbul Millî Takımı 6-İngilizler 1

M. S.

Slavia nam Çekoslovak futbol takımının Galatasaray, Altınordu ve Fenerbahçe kulüpleriyle birer maç yaptıktan sonra İstanbul millî takımıyla da karşılaştırılması muhtemel olduğundan 8 Temmuz Pazar günü Kadıköy'ünde İttihat Spor Meydanı'nda bir İngiliz takımıyla ihzarî bir müsabaka yapılmış ve neticede İngilizler bire karşı altı sayı ile mağlup edilmişlerdir.

Muhacim hattı muvaffakiyetli oynamış, müdafaada İsmet, Nihat ve Cafer Beyler vazifelerini hüsn-i ifa etmişlerdir. Günden güne terakki eden kaleci Şekip Bey'in kurtarışları şayan-ı zikirdir.

Oyuna ibtidârdan evvel Türkiye İdman Cemiyetleri İttifakı Reisi Ali Sami Bey tarafından futbolun fennî noktaları hakkında takımı teşkil eden oyunculara malumat verilmiş ve kendilerinin gösterilen usullere tevfik-i hareket etmeleri tavsiye olunmuştur.

Millî takım muavin hattının merkez ve sağ cenahının kaviyyü'l-bünye ve mukavim iki oyuncu tarafından tutulmuş olmasına rağmen mukabil sol ciheti bedenen olduğu kadar oyun itibariyle de zayıf idi ve hasım da bunu fark ettiğinden daima bu cihete yükleniyordu. Slavia ile millî takımımız arasında bir maç yapılması takarrür ederse bu cihete büyük ehemmiyet atfedilmesi lâzımdır. Bilhassa muavin hattında bir noktanın zayıf olması bütün takım üzerinde fevkalâde icra-yı tesir eder ve aynı zamanda diğer iki muavinin vazifelerini de işkal eyler. Bundan maada müsabakanın bütün merkez sıkletini oraya celp edebileceği diğer cenah oyuncularının âtıl kalmasını intaç veyahut yerlerini terk etmelerini istilzam eyler. Hasan Kâmil Bey müdafi mevkiine geçtikten sonra- Refik Bey oynayamadığı takdirde- münasip bir sol muavin bulunursa bu takımın şekl-i hazırı münasiptir. Ancak maç esnasında ihmal ve lakaydi görülmemeli ve bütün oyuncular, bilhassa hücum hattı azim ve gayretle oynamalıdır.

Slavia'nın Maçlarını Sabırsızlıkla Bekleyelim

13-15-17 Temmuz

Slavialılar Romanya'daki son maçlarını da muvaffakiyetle neticelendirdikten sonra şehrimize bugün veyahut yarın akşam geliyorlar. Romanya'da yaptıkları maça binlerce temaşa-ger gelmiş ve bu temaşa-gerler arasında da memleketin büyük ricali de bulunmuştur. Müsabakaya Romanyalıların takımı onu Transilvanya'dan gelen Macarlardan ve ancak biri Rumenlerden alınarak çıkarılmıştı. Fakat bu yapılan gayret arasında yine Sla-

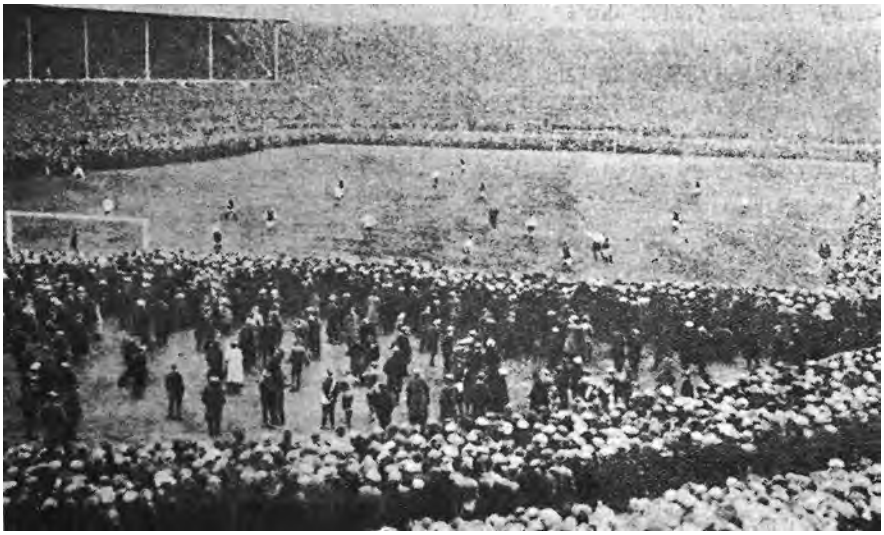

Slavialıların yegâne mağlup oldukları Londra'daki West Ham ile yaptıkları son maçları esnasında yüksekten alınan bir resim

Büyük Turne Yaparak Şehrimize Gelen Slavialılar

vialılar, Rumen Muhtelit Takımı'nı sıfıra karşı altı sayı ile mağlup etmişlerdir. Romanya'da yapılan istikbal merasimi çok mutantan olmuş ve hatta kral namına bile ser-yaver ile veliaht bizzat gelmişler ve şehir namına da muhtelif ziyafetler çekilmiştir.

13 Temmuz Cuma günü Galatasaray ile çarpışacak bu şedit hasım pazar günü Altınordu ile ve Salı günü de Fenerliler karşılaşacaktır. Neticenin pek de lehimize olamayacağı şimdiden duyulan havadisler ile kendini gösteriyor. Romanya vapuru 12 Temmuz Perşembe günü saat iki ile üç arasında Galata rıhtımına gelecektir. Muhtelit takım maçının ihtimal haricinde olduğu zannediliyor.

12 Temmuz Perşembe günü saat iki ile üç arasında Romanya vapuruyla şehrimize gelecek olan Çeklerin Slavia takımı

Soldan sıra ile: Eisenberger (Reis), Loos (Reis-i Sani), Kuchar* (Sağ açık), Nytl (Sağ müdafi), Plodr* (Sağ muavin), Rudolf (Orta muavin), Kosek (Kulübün kaptanı), Laufer (Kulübün fahri kâtibi Prager Presse gazetesinin başmuharriri) Čapek* (Sol iç), Zeitgard* (Sağ muavin), Burger (Orta muavin) Levi (Sol Açık), Vaník* (Orta muhacim) Vildalvezes* (Sağ muavin), Štapl (Sağ iç) Komite azâsından bir zat, Stuttgard Spor gazetesi başmuharriri, Mazal* (Sol açık) Prag Spor gazetesi muharriri Horáček , Chana* (Kaleci)...

[*] İşaretliler international oyunculardır.

Pazar Günkü Boks Müsabakaları

A. Fikret

Bu pazar stadyumda atletik müsabakaları olması boks maçlarının Sporting Palas'ta yapılmasına sebebiyet vermişti. Maçlara saat dörtte Kemal Bey'in hakemliğiyle başlandı.

Birinci Maç: Program harici olarak Lourenço ve Lukas isminde iki Rum arasında dört rauntluk idi. Hasmından birkaç kilo hafif olan Lourenço buna rağmen pek güzel dövüşerek sayı hesabıyla galip geldi. Bu genç çalışırsa ilerde büyük muvaffakiyetler göstermesi ihtimalden ba'îd değildir.

İkinci Maç: Hakkı (Türk) ile Varbetian (Ermeni) arasında altı raunt olarak cereyan etti. Hakkı antrenmanlarında daima kendisinden yüksek boksörler ile çalıştığından teknik cihetiyle Varbetian'dan fazla idi. Tarafeynin seri

Son boks maçlarında muvaffakiyet gösterenlerden Adil Bey

hareketleri ile devam eden güzel bir maçtan sonra Hakkı sayı hesabıyla galip geldi. En muvaffak olduğu vuruşlar sağ kroşeleri idi.

3'üncü Maç: İstanbul tüy sıklet şampiyonluğu için Avni (Türk) ile Saranga (Musevi) arasında altı rauntluk idi. Saranga, Nuri maçında olduğu gibi bu maçta da muayyen sıkleti tecavüz ettiğinden müsabaka bilâ-hüküm olarak cereyan etti. Muayyen sıkleti tutmak için fazla zayıflamaya mecbur olan Avni ise bu sebepten dolayı eski dövüşkenliğini gösteremedi, bu hâlden istifade eden Saranga'nın tefevvuku ile nihayetlendi. Yukarıda yazdığımız sebeplerden dolayı maçın hitamında Saranga'nın galibiyeti resmen ilan edilmeyince bunu haksızlık telakki eden taraftarları her vakit olduğu gibi itiraza başladılar. Hâlbuki geçenlerde horoz sıklet şampiyonluğu için Adnan ile Mardiros arasındaki maçta Mardiros maçı kazandığı hâlde aynı sebeplerden dolayı galip ilan edilmeyince böyle patırtılar kopmamıştı. Avni bu maçta lâzım olduğu gibi dövüşmedi. Hâlbuki Saranga ile ancak daimî surette hücum etmek suretiyle kazanılabilir. Musevi boksörü dayanıklı, nefesi yerinde olmakla dövüşken bir hasmın karşısında bir şeyler yapamayacağını bize Nuri ile yaptığı combatı gösterdi.

4. Maç: Selami (Türk) ile Jimmy Max (İngiliz) arasında 8 rauntluk idi. Selami'nin hücumlarıyla başlayan bu maç sonuna kadar Türk'ün faikıyetiyle devam etti. Her devrede Selami sol ve sağ vuruşlarla dayanıklı hasmını sarsıyor fakat hücumlarını takip etmediği için kat'î bir neticeye vasıl olamıyordu. Eğer Selami hasımlarının müşkül vaziyetlerinden istifade etmeye alışırsa o vakit maçlarını daha kat'î bir surette kazanabilir. Dünkü maçında sayı hesabıyla galip gelerek rekoruna bir muvaffakiyet daha ilave etmiş oldu.

5'inci Maç: Günün en ehemmiyetli maçlarından olup Adil (Türk) ile Nick Mason (Ermeni) arasında 8 raunt olarak cereyan etti. Adil bu maçında çok güzel dövüştü. Bilhassa birinci rauntta vurduğu bir sağ swing hasmının gözünü fena hâlde şişirmişti. Nick Mason, Adil'e nispetle acemi fakat kilo itibariyle çok fazla ve aynı zamanda pek kuvvetli idi. Böyle bir hasmın usulsüz fakat ağır yumrukları karşısında Adil büyük bir cesaretle dövüşerek sol direktler ve her dokunuşunda hasmını sarsan sağ kroşeleri ile sekiz raundu bitirerek sayı hesabıyla galip geldi ve çoktan beri galibiyet neşesini tatmayan bu mütevazı genç dün omuzlar üzerinde ve her taraftan yükselen alkışların arasında ringden indi. Adil eski mukavemetini yavaş yavaş buluyor. 15 raundu çıkaracak bir nefese tekrar malik olduktan sonra şimdilik kendisine ehemmiyet vermeyen bazılarının gözlerini açtıracak maçlar yapacağı hakkında şüphe yoktur. Bu galebesinden dolayı tebrik eder ve dün kendisini müsabakaya davet eden Pozanet Efendi ile de böyle güzel bir maç yapması için muntazaman çalışmasını tavsiye ederiz.

6'ncı Maç: Günün en ehemmiyetli müsabakası olup şimdiye kadar şehrimizde kendi sıkletindeki bütün boksörleri pek yüksek

Son boks maçlarında muvaffakiyet gösterenler arasında Musevilerin en iyi boksörü Saranga

farklar ile döven Bahuaud (Fransız) ile Leclaire (İngiliz) arasında on rauntluk idi. Müsabaka başlamazdan evvel Serge galibi Mouladovitch, Bahuaud'yu bir intikam maçına davet etmişlerdir. Birinci rauntta iki boksör birbirlerini tetkik ettiler. Fakat ikinci raunt başladığı vakit Bahuaud malum olan çevikliği ile Leclaire'i hırpalamaya başladı ve dokuz raunt esnasında İngiliz'i ekseriya sol kroşe şeklinde tecelli eden bir yumruk yağmuru altında bıraktı. Buna karşı Leclaire müdafaadan başka bir şey yapamıyordu. Yalnız son rauntlarda pek çabuk sönen bir gayret ile birkaç yumruk tutturmaya muvaffak oldu ise de bunlar Bahuaud'nun büyük bir farkla galip gelmesine mâni olamadı. Bahuaud'nun bu galebesi 5 Ağustos'ta olması muhtemel olan Serge-Bahuaud maçı hakkında yeni bir alaka uyandırdı. Bu maç hakkındaki tahminlerimizi gelecek nüshalara bırakarak yalnız Bahuaud'nun o gün karşısında bir tebeddülat olduğunun farkına varacağını söyleyelim.

7'nci Maç: Programın en son numarasını teşkil eden Dorlet (Fransız) ve Kirpit (Rus) arasında 15 rauntluk bu maç Dorlet'in on birinci rauntta kolunun üzerine düşüp sakatla[n]masından dolayı müsabakayı terki ve Kirpit'in galip ilan edilmesi ile nihayetlendi. 1920 senesi Paris şampiyonu olan Dorlet bir hafta evvelki rahatsızlığından naşi memulümüz vecihle dövüşemedi. Ve son rauntta tamamıyla bitkin bir hâlde idi. Fakat o ana kadar faik vaziyette bulunuyordu. Maçın hi-

Son İngiliz mekâtibi mezunları arasında yapılan atletik bayramında meşhur Rum koşucularından Sofianus'u geçerek 220 yardayı 25 saniyede almaya muvaffak olan yarışın birincisi Fenerbahçe Kulübü'nden Faysal Bey

tamında jüri heyetinde bulunan Fransız zabiti Mösyö La Giraud, hakem Eşref Bey'i Kirpit'i diskalifiye etmediğinden dolayı muaheze ederek alenen bu derece tarafgirlik yapılan böyle bir yerde bâdemâ Fransız boksörlerinin dövüşmesine müsaade etmeyeceğini makam-ı tehditte söyledi. Hatta 5 Ağustos'ta olacak Serge-Bahuaud maçına da mâni olacağını ilave etti. Tabii bütün bunların tamamıyla yanlış olduğunu ve bu hareketinin Dorlet'in mağlubiyetinden mütevellit asabiyetin taht-ı tesirinden ileri geldiğini kendisi de anlamıştır. Yok, eğer bu fikirde sebat eder ise biz de bunu pek başka bir şekilde telakki eder ve Serge'i Bahuaud için tehlikeli gördüğünden maçtan imtina ettiği fikrinde bulunuruz.

Mütekait Futbolcu Kârimiz Sait Sürur Bey'e;

Fikirleriniz doğrudur. Arzu edilen maç, Slavia müsabakalarından sonra icra edilmesi için görüşülmüştür.

Garp Haberleri:

17'nci Fransa Turu Bisiklet Yarışı

M. Suat

17'nci Fransa Turu Bisiklet Yarışı bu sene pek parlak başlamıştır. 24 Haziran gecesi 129 bisikletçi hareket etmiştir. Bugüne kadar hiç bu kadar kalabalık olmamıştır.

15 merhaleden ibaret olan bu muazzam yarışın birinci merhalesini (Paris-Le Havre 381 kilometre) 13 saat 51 dakikada Fransız Robert Jacquinot;

İkinci merhalesini (Le Havre-Cherbourg 311 kilometre) 13 saat 53 dakikada İtalyan Bottecchia;

Üçüncü merhalesini (Cherbourg-Brest 405 kilometre) 15 saat 44 dakikada Fransız Henri Pélissier;

Dördüncü merhalesini (Brest-Luchon 412 kilometre) 15 saat 13 dakikada Belçikalı Dejonghe;

Beşinci merhalesini de (Luchon-Bayonne 482 kilometre) 20 saat 16 dakikada birinci merhaleyi kazanan Robert Jacquinot kazanmıştır.

Lakin beşinci merhalenin sonunda umumî tasnifte 79 saat 29 dakikada Bellenger birinci, 79 saat 32 dakikada Tiberghien ikinci, 79 saat 33 dakikada Bottecchia üçüncü, 79 saat 33 dakikada Sellier dördüncü ve 79 saat 43 dakikada Francis Pélissier beşinci gelmişlerdir.

Fransa-Belçika Atletizm Maçı

77 puanla Fransa kazanmıştır. Elde edilen rekorlar ber-veçh-i âtîdir.

110 metre mânia- Bernard (Fransa) 16 saniye 1/5
100 metre- André Mourlon (Fransa) 11 saniye
200 metre- Loren (Fransa) 23 saniye 1/5
400 metre- Fery (Fransa) 51 saniye 1/5
800 metre- Jubeau (Fransa) 2 dakika 3/5
1.500 metre- Wiriath (Fransa) 4 dakika 9 saniye 1/5
5.000 metre- Duquesne (Fransa) 15 dakika 32 saniye 3/5
Yüksek atlama- Lewden (Fransa) 1 metre 80
Uzun atlama- Guilloux (Fransa) 6 metre 705
Sırıkla atlama- Gangue (Fransa) 3 metre 70
Sıklet atmak- Dufauret (Fransa) 12 metre 26
Disk atmak- Beranger (Fransa) 41 metre 50
800 Metre Bayrak Yarışı
Fransa 77 puan, Belçika 42 puan.

Amerika'da Kaç Otomobil Var

1895 senesinde Amerika'da mevcut 300 otomobil yerine 1922 senesinde 2.659.064 otomobil mevcut olduğu yapılan istatistiklerden anlaşılmıştır. Bunlardan 2.406.396 adedi binek otomobili, 252.668 adedi de yük otomobilidir.

Yüzme Rekoru

Meşhur yüzücü Kahanamoku 25 yardayı tam 10 saniyede alarak bu mesafede dünya rekorunu kırmıştır.

Otomobil Yarışı

Fransa Otomobil Kulübü'nün büyük senelik yarışını Fiat ile olan müthiş bir mücadeleden sonra Sunbeam otomobilleri, birinci, ikinci ve dördüncü mevkileri alarak

Fenerbahçeden Zeki Bey

Madam Gorodetsky

Fenerbahçeden Sait Bey

Fenerbahçelilerin Ruslar ile yaptıkları son tenis maçlarında... Foto: Şemsi Bey
Baştan sıra ile Fenerbahçe'den Sait Bey... Ruslardan Madam Gorodetsky... Fenerbahçe'den Zeki

kazanmışlardır. Birinci gelen Sunbeam Ze Craft idaresinde olup 799,050 kilometrelik mesafeyi 6 saat 35 dakika 19 saniyede almıştır. (Vasatî saatte 121,400 kilometredir.)

Son Rus ve Fenerbahçe Kulübü matmazelleri arasında yapılan tenis maçında Matmazel Lucia-Madam Gorodetsky maçına başlanmadan evvel (Müsabakada 7-5, 4-6, 6-4 ile Madam Gorodetsky kazanmıştır.)

Foto: Şemsi Bey

Olimpiyat Stadı

1924 Olimpiyatları'nın icra edileceği Colombes Stadı bitmek üzeredir. Stad 7.000 seyirci istiap edebilecektir.

Sırıkla İrtifa Rekoru

Amerika'da Illinois'te icra edilen müsabakalarda Brownell sırıkla (4,015) atlamıştır. Meşhur koşucu Paddock'un en müthiş rakibi olan 17 yaşında Good Willie 100 yardayı 9 saniye 7/10'da ve 220 yardayı 21 saniye 3/5'te almıştır.

Criqui-Dundee

Criqui, Dundee maçı 26 Temmuz'da icra edilecektir. Maç dünya şampiyonluğu için olacaktır. Fransız ve hatta Amerikan gazeteleri Kilbane karşı olan galibiyetten sonra Criqui'nin bu maçta da behemehâl galip geleceğini yazıyorlar.

Firpo'nun Yeni Galibiyeti

Arjantinli Luis Firpo İtalyan Herman ile yaptığı bir maçta ikinci rauntta nakavt ile galip gelmiştir. Firpo hasmına öyle müthiş bir yumruk indirmiştir ki İtalyan boksörü 10 dakika kendine gelememiştir.

İtalyanlar Olimpiyata Hazırlanırken

İtalyanlar 1924 Olimpiyatı'na hazırlık olmak üzere Bologna'da tertip ettikleri atletik bayramına İtalya'nın her tarafından yüzlerce atlet iştirak etmiştir.

Müsabakalar üç gün cuma, cumartesi, pazar günleri devam etmiştir.

100 metre 10, 4/5 Contoli
800 metre 2 dakika-Cominotto
110 metre mânialı 16, 3/5 Contoli
5.000 metre 15,48, 1/5 Ambrosini
Yüksek atlama 1,75 metre Pagani
Uzun atlama 6,67 metre Nespoli
Cirit atma 53,39 metre Clemente Carlo
200 metre 22, 3/5 saniye Contoli
400 metre mânialı 59, 1/5 saniye Carlo
1.500 metre yarım mukavemet 4,3, 1/5 dakika Disma
10.000 metre mukavemet 32,30 dakika Lussana

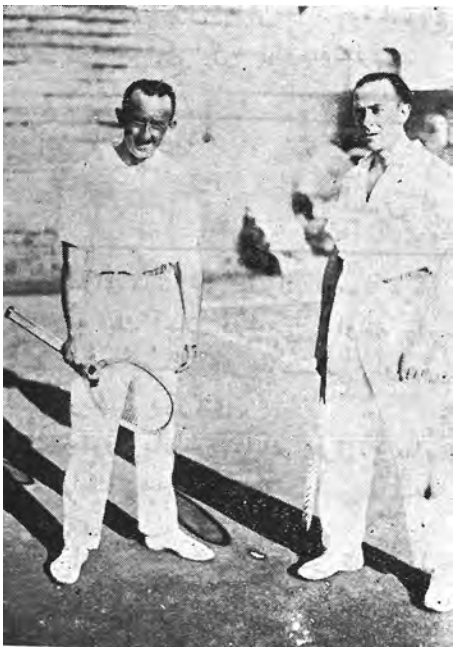

Fenerbahçe'den Sait Bey son mağlup ettiği şehrimizin en iyi tenisçilerinden Hollandalı Cohen ile beraber
(Maçta 6-2, 6-2 ile Sait Bey galip gelmiştir.)

100x4 bayrak 44, 1/5 La Fenice Clup
Üç adım 13,82 metre Facelli
Disk atma 39,785 metre Tugnoli
400 metre 51 saniye Cominotto
10.000 metre yürüyüş 48,54, 1/5 Frigerio
Sırıkla atlama [irtifa] 3,40 Pagetti

İtalya Futbol Maçları

Genoa Futbol Kulübü 922-23 İtalya şampiyonu Pro Vercelli'yi sıfıra karşı bir ile mağlup etmiştir.

Genoa-Padova'yı mağlup etmiştir.

Padova-Prato'yu mağlup etmiştir.

Criqui'e Hediye

L'Auto gazetesi dünya şampiyonluğunu kazanan Criqui ve menajeri Eudeline bir hediye göndermek için bütün sporcularden birer frank istemiştir. Bu fikri herkes beğenmiş ve iki hafta zarfında L'Auto'ya 10.000 frank gönderilmiştir.

İsveç-Norveç Futbol Maçı

Christiania'da icra edilen bir maçta İsveç ve Norveç takımları iki ikiye berabere kalmışlardır.

Fransa'da Sporculara Hediye

Fransa'da Futbol Federasyonu 1922-1923 mevsiminde laakal iki beynelmilel maça iştirak eden oyunculara kıymetli bir hediye vermiştir.

Bisikletle İtalya Turu

Bisikletle on birinci İtalya turu neticelenmiştir. Tur on kıtadan mürekkepti. Bu on kıtadan sekizinde Costante Girardengo birinci gelmiş ve turu kazanmıştır. Şöyle ki bu on kıtayı yani 3.188,7 kilometreyi 122,58,17 saatte ve vasati bir saatte 25.895 kilometre katetmiş.

Girardengo Manıo bisikleti ile iştirak etmiştir.

İtalya Şampiyonası

İtalya şampiyonluğu demi finalinde Genoa-Padova'yı bire karşı üç ile mağlup etmiştir.

Avusturya Şampiyonluğu

Birinciliği Rapid 29 sayı ile, ikinciliği 28 sayı ile Amateure, üçüncülüğü 24 sayı ile Wacker [Admira] kulüpleri kazanmışlardır.

Frattini-Charles Francois

Marsilya'da vasat sıklet şampiyonluğu için İtalyan Frattini ile Francois Charles 15 rauntluk müsabakada berabere kalmıştır.

İdmancı Hatıraları: Numara: 13

Aydınoğlu Raşit Bey (Mâ-ba'd)

Galatasaray dört buçuk asırlık bir mabed-i irfan "Şarkın garba ilk açılan deriçesi" olmakla beraber ân-ı tesisinden beri faziletler, kemaller müessesesi olarak yükselmiş bir mekteb-i fikretti.

İlk hukuk Darü'l-ulûmu, ilk turuk ve maâbir Darülfununu, ilk rasathane bu sakf-ı feyz altında açılmıştı.

Fâtih'in oğlu, bir aziz canın kışın kar ve buzlar altında güllerin reng-i âteşiyle ruhunu ısıttığını görmüş, pir-i fazilete dilediğini sormuş, o da eliyle tepeye işaret ederek "mülk-i millete hayırlar işler, erler için bir mescid-i irfan" yap demiş. Galatasaray nasib-i feyzi Gülbaba'nın niyaz ve temennisinden almış. Ve dört yüz küsur sene evvel ilk dersi Gülbaba bu kürsü-i kemalde takrir eylemiş, o tarihten sonra memleketin edvar-ı teceddüdünde Galatasaraylılar ilk safı teşkil etmiş. Ben spor hakkındaki vekayii telhis edeceğimden bu safahatı tavzihe lüzum görmüyorum. Anca Galatasaray'ın her hareket-i fikriye ve ilmiye önünde bulunuşu ve bilhassa mülkümüzde sporun banisi oluşu esbabını izaha medar olur ümidiyle şu birkaç satırı kayda mecbur oldum.

Galatasaray'ın bidayet-i küşadında dört yüz elli sene evvel vazolunan programında bile spor için muayyen dersler ve zamanlar var. Topak, top, çöp, kemankeşlik, Galatasaraylıların dört buçuk asır evvelki idmanıdır.

İşte Galatasaray asırlardan ve ecdattan böyle bir spor mevcudiyeti tevarüs ederek futbola erişti.

Futboldan evvel bisiklet kulüpleri, gezme heyetleri, jimnastik hatta boks amatör-

leri Galatasaray'da kesretle mevcuttu.

Saçları bağlı ve uzun, sözleri mukaffâ ve mevzun şuara namzedi bende-i evzânda mebzuldü.

Fakat ekseriyet hayat ve cidal gençleri idi.

Bazen Tahsin Nahit, Emin Bülent gibi üstad-ı vezn ve beden de vardı. Galatasaray futbol muvacehesinde yabancı değil bilhassa hazırlanmış bir vaziyette idi.

Ahmet, Milo, Bekir, Celal, Mahir, Ali, Emin, Ali, Nikolayef, Tevfik, Hamdi Beyler Galatasaray jimnastik-hanesinin yetiştirdiği atletlerdendi.

Galatasaray ilk siyah ve sarı[1] formasıyla Papaz Çayırı[2] Kuşdili Meydanı'nda gözükünce senelerden beri futbola kırık nazarlarla bakan halk Moda Kadıköy, Elpis, Boyacıköy vesair kulüplerin maçıyla gayrikabil-i kıyas bir surette Galatasaray maçlarını sardı.

Artık futbolda istibdat günlerinde pek de ihtar izhar eylemeyen bir heyecan, bir raşe, bir millî hareket beliriverdi.

Fakat Galatasaray küçük bir muvaffakiyet bile kaydedecek kudrette değildi. Mağlubiyet goller düzine hesabıyla Galatasaray kalelerini hırpalıyordu. Fuat Bey, Moda Kulübü'nden Hasan ve Hüseyin Beyler Kadıköy Kulübü'nden Galatasaray'a geçmişlerdi. Teknik Galatasaray'ın kuvvetini fenle işledi.

Horace ve Rice, sporun centilmenliğini asrî telkinâtını tespit ettiler. O devirde idman bir şiir-i raksan idi. Maçlarda nezaket ve zarafet hiçbir kaideyi ihlal ettirmez. Hakeme itiraz katiyen görülmez. Saha terk etmek, el ile veya lisanla şakalaşmak, sarmaş dolaş öpüşmek, koca karı zırıltıları, yuha, oha nidaları, karga tulumba havalamaları vesaire bilinmez ve tenezzül edilmez laubaliliklerdi.

Bilhassa tehziller, tenkitler, fahriyeler, methiyeler gazete sütunlarını karartmaz. İdmancılar rüşvet-i lisandan kudret almaya lüzum görmeyecek o kadar asil ve necip gençlerdi.

Bugünün maçlarını görenler sporda terakki değil tedenni ettiğimize kail olurlar. Evet, kulüpler tekessür ve taaddüt etti fakat idman hayatı da tedenni etti.

Biz de Galatasaray'ın ikinci timini ihzar ile uğraşıyorduk.

Ekser şimdiki "Hürriyet-i Ebediye" tepesine gider, egzersizler yapardık.

Bazen Balta Limanı'na gider, Robert Kolej ve Balta Limanı Kulüpleriyle maçlar yapardık. Makriköy'ünde Dork Kulübü'nü de ziyaret ederdik.

Mektep, yangından sonra Beylerbeyi'ne nakledilmişti. İcadiye Tepesi ile Anadoluhisarı sahasına maçlarımızı naklettik[3].

Galatasaray'ın evvelce izah ettiğim ecnâs ve eşhas-ı adîdeden teşekkülü bazı sert ve haşin harekâta sebebiyet vermekle beraber mektep dâhilinde kuvvetli bir samimiyet yaşardı. Bulgarların, Karadağlıların müstakil kulüpler teşkiliyle millî bir vaziyet ihdasları İslamları da müttehit harekâta sevk ediyordu. Fakat Arnavut arkadaşlarımız her nedense Slavları daha yakın buluyorlar, Boşnakların gösterdiği celadet ve samimiyeti esirgiyorlardı.

Araplar da şerâfet ve necabet tefevvuku dolayısıyla uzak kalıyorlardı. Bu hengâmede yine birbirini seven kalpler, birbirine bağlanan gönüller vardı. Galatasaray yine asırların bahşettiği necip bir çehre arz ediyordu.

Bu beyaz, kırmızı, sarı çiçeklerden örülen demette aziz pirin, kışın külbe-i hazininde açan güllerin rengi ve rayihası var. Gülbaba şen çocuklarına; saadet ve zafer duası için dört buçuk asır evvel nurlu ellerini göklere uzatmıştı. Bu niyaz müstecâb olmuş ki Galatasaray feyzi ve kemal buldu; mabed-i fazilet ve fikrete mektep oldu.*

Konya Şoför Mektebi Memurlarından Bedri Muhip Bey'e:

Klişelerin oraya gönderilmesi size çok pahalıya mâl olacaktır. Gayretiniz şayan-ı takdirdir.

Adana'da Rıza Sarayliç Bey'e;

Resim fena çıktığından maatteessüf klişe yapılamamıştır.

[1] Galatasaray'ın ilk forması sarı siyahtı. İstanbul Sultanîsi'nin aynı idi.

[2] Şimdiki Union Kulüp sahasıdır.

[3] Anadoluhisarı şimdiki İdman Yurdu sahasıdır.

* Raşit Bey'in hatıratı bu nüshamızla devr-i meşrutiyete dâhil oluyor. Bundan sonraki hatırat sulhtan sonra intişar edecektir. Gelecek sayımızdan itibaren memleketimizdeki ilk futbolcularımızdan Fuat Bey'in hatıratı başlıyor.

Trabzonlular Şehrimizde

Trabzon İdman Ocağı azâsından yirmi genç pazartesi günü öğleden sonra Gülcemal Vapuru'yla şehrimize gelmişlerdir. Aralarında bir futbol takımı ile atletler bulunuyor. Herhâlde sulh ile beraber İstanbul'daki spor cereyanını canlandıracak bu gibi ziyaretler arasında Türk kardeşlerimizi de gördükçe daha ziyade memnun oluyoruz.

İstanbul Atletlerine

İstanbul mıntıkası Kurban Bayramı'nın üçüncü günü Union Kulüp'te bir spor şenliği yapmayı taht-ı karara almış ve buna İstanbul atletlerinin iştirakini özlemiştir. Bu şenlikte:

1- 100 metre sürat – 1.500 metre yarı mukavemet – (100 metre x 4) bayrak yarışı

2- Hız alarak uzun – hız alarak yüksek atlama

3- Sıklet – disk – cirit atma

müsabakaları icra olunacaktır. Mıntıkalarının bu ilk davetine müşterek kulüplere mensup bütün atletlerin hâhişle icabet edeceğinden emin olan İstanbul Atletizm Heyeti gençlere hazırlanmak için ufak bir zaman kalması için keyfiyeti şimdiden ilan eylemeyi münasip görmüştür. Müsabakaların program ve tafsilat-ı sairesi bilahare ilan olunacaktır.

İstanbul Atletizm Heyeti Reisi
Burhanettin

Güzel Yüzen Bir Zabit

Topçu Yüzbaşısı Muzaffer Bey, Temmuz'un 3'üncü Salı günü Balta Limanı'nda denize girip yüzerek Göksu Sarayı'na yarım saat 30 saniyede çıkmıştır. Kronometre üstat Selim Sırrı Bey tarafından tutulmuştur.

Üstat Selim Sırrı Bey

Ankara'da içtima edecek olan heyet-i ilmiyeye iştirak etmek üzere muhterem ve sevgili üstat Selim Sırrı Bey de davet edilmiş ve dünkü tren ile azimet etmiştir. Şişli Keşşafları sevgili reislerini teşyi etmişler ve hayırlı bir seyahat temennisinde bulunmuşlardır.

İki Çocuğun Devr-i Âlemi

İzciler, hayat-ı ameliyenin icap ettireceği evsaf-ı maddiye ve mezâyâ-yı ahlakiye ile mutasarrıf olmakla beraber hiçbir tehlikeden yılmamaları, saha-i faaliyetlerinde kendilerine yardım edecek birçok malumat sahibi de olmaları lazımedendir.

İşte, genç ve faal izcilerimizin ittisaf edecekleri bu evsaf ve malumatın kâffesini "iki çocuğun devr-i âlemi" ihtiva etmektedir. Bunu okuyacak izciler, dünyanın her tarafında, bilhassa vukufları sayesinde hiçbir müşkülata tesadüf etmeyeceklerdir.

İzcilerimizi, ilmen, ahlaken, maddeten ve manen yükselterek fıtrî istidat ve kabiliyetlerini inkişaf ettirecek bu hazine-i irfanı gençlerimize tavsiye etmekle beraber memleketimizde izcilik teşkilatına vakf-ı nefs eden muhterem heyetin de nazar-ı dikkatini bu esere celp eylemeyi lazımeden addederiz.

13'üncü kitap çıktı. Beşer kuruşa umum gazetecilerle kitapçılarda satılıyor.

Bilumum Sporcu Efendilerin Nazar-ı Dikkatine

Şimdiye kadar gayet yüksek fiyatlarla satın almakta olduğunuz spor forma fanilalarının kordonlu has ve yıkandıkça solmayan cinsi ve çorapları gayet ehven fiyatlarla mağazamızda satılmaktadır.

Sultan Hamamı'nda Balcılar Mağazası Müdüriyeti

Beyoğlu'nun En Muhteşem Fotoğrafhanesi ve Türklerin En Büyük Fotoğrafçısı Ferit İbrahim Bey'dir.

Beyoğlu, Cadde-i Kebir, Küçük Parmakkapı, Tramvay İstasyonu'nda, Numara: 74.

Sene 4

SPOR ÂLEMi

Numara 42

Çekoslovak Nüsha-i Mahsusamız

Yalnız bu nüsha 10 kuruştur.

Slavia Takımı'nın meşhur kalecisi Chana, Muhtelit Takımımızın muhacimleri karşısında son muvaffakiyetlerini gösterirken
Kenardaki resim: Chana'ye ilk gol

Foto: Şemsi Bey

Şehrimizi ziyaret eden Trabzon sporcuları

Trabzonlular Şehrimizde İken

Trabzon'da 20 Kânunusani 337 tarihinde İdman Ocağı, 17 Şubat 337'de İdman Grubu ve Kânunuevvel 338'de de Darülmuallimîn ve Sanayi Futbol Kulüpleri tesis ve teşekkül etti. Elyevm futbol Trabzon'da tamamen taammüm etmiştir. Atletizme de çalışılmakta ve şayan-ı memnuniyet neticeler elde edilmektedir. Ona, bir memlekette spora layık olduğu ehemmiyeti esirgememekte ve alakalar göstermektedir. İdman Ocağı, bir İstanbul seyahati tertip etmiş ve bu suretle faaliyetini tevsi eylemiştir. Trabzon idmancıları Gülcemal vapuruyla İstanbul'a geldiklerinde Türkiye İdmancılar Şeyhi Faik Beyefendi ile Galatasaray Kulübü Reisi Ziya Bey tarafından karşılanmışlardır ve Ziya Bey'in delaletiyle Vali Haydar Beyefendi tarafından ikametlerine Kabataş Sultanîsi tahsis olunmuştur. İstanbul'da lâzım gelen muaveneti göremeyen Trabzonlular, Slavia'nın fennî oyunlarından istifadelerine imkân verildiğinden İstanbul idmancılarına ve hassaten heyet-i merkeziyeye müteşekkir bulunduklarını beyan etmektedirler.

Bazı Taarruzlar Münasebetiyle

Her sene spor hayatını canlandırmak için çıkan refiklerimizin ilk hevesi her nedense bizim ile uğraşmak oluyor ve sahifeler dolusu yazılar ile muttasıl bizim ile uğraşıyorlar. Nezaketli hücumlarından adice yazılmış yazılara kadar hep sahifeler bize tahsis ediliyor. Hâlbuki faydalı veya faydasız her ne olur ise olsun beşinci senesine yaklaşan bir mecmuanın vazifesine taarruz yerine kendi istikametleri kavileştirilse daha iyi olur zannındayız. Geçen sene de bir Yarın Spor çıktı ve maksadımızın yanlış olduğunu yazmıştı. Lüzumsuz yere mahkemelerde uğraştık ve na-hak yere gazetelerin sahifelerine yayıldık... Buna sebep spora çalıştığımız ve yıkılmaz bir mecmua çıkardığımız içindi. Bu sene de Türkiye İdman Mecmuası intişara başladı. Bu da hücumunu başka bir tabiye ile yapıyor. Her nüshasında muhtelif imzalar ile yaptığı hücumlarda kimisi cehaletimizden, kimisi gidişimizin yanlışlığından, kimisi resimlerin sirkatinden ve hatta kimisi de bir spor gazetesinin sahifelerine yakışmayacak bir surette pek adice yazılmış hicviyelerle bizi taşlamak istiyor. Bunların hepsine cevap vermek bizce kabildir. Fakat o vakit mecmuamız vekâyi gazetesi şeklinden Türk İdman Mecmuası'na cevap risalesi olur ve muhteviyatı da bir küme zevata yazılmış satırlar ile dolar.

Bunun için artık bu nüshamızdan itibaren sahifelerimizi bu gibi lüzumsuz hadiseler ile meşgul etmeyeceğiz. Yalnız ve yalnız bize karşı bazı taşkınlıklarda bulunur ise ona karşı nezaketli tevbihlerimizle mukabele edeceğiz.

Hatta bu hücumlar arasında kendi mecmuamız yetişmiyormuş gibi bir de akşama yazılmış satırlar tenkit ediliyor. Fakat neresi bilir misiniz? Fenerbahçe oyuncularına sanatkâr demişiz de sanatkârın lugaten manası profesyonelmiş ve eğer biz bunu söylersek çocuklar profesyonel olurmuş gibi biraz gülünç hareketler. Herhâlde refikimizin bizim sanatkâr demekten maksadımızın ne olduğunu anladıktan sonra muhakeme yürütmesini rica edeceğiz...

Kemankeşlerin Müsabakası

Perşembe günü kemankeşlerimiz Okmeydanı'nda bir müsabaka yapmışlardır. 580 adımla Hacı Abdülkadir Efendi birinci, 560 adımla Mehmet Bahir Bey ikinci, 550 adımla İbrahim Cemalettin Bey üçüncü olmuşlardır.

Bulgaristan Haberleri:

Bulgaristan-Romanya

Son haftalarda Sofya'da Romanyalıların "Tricolore=Üç Renk" Takımı iki maç yapmıştır. Bunlardan birisi Bulgaristan şampiyonu Levsky Takımı'yla yapılarak sıfıra karşı bir ile Bulgar şampiyon takımı kazandı. Müsabaka pek heyecanlı olmuş ve Rumenlerin muvaffakiyeti ile devam etmiştir. Maçın nihayetlenmesine üç dakika kala müdafiin bir hatası yüzünden penaltı ile Bulgarlar kazanmışlardır.

İkinci maç Borislave Takımı ile yapılmış bunda sıfıra karşı altı sayı ile Rumenler kazanmışlardır. Bu yapılan sayılardan sonra Bulgarlar pek ziyade faul yaparak hatta kendi taraftarları tarafından bile bu hareketleri ıslıkla karşılanmıştır.

Nafiz Zeki

24 Temmuz 339	Nüshası 10 kuruştur	Numara 42	Yeni Sene Dördüncü sene – numara 104

SPOR ÂLEMi

Her hafta perşembe günleri neşir olunur. Spora ait mecmuadır.

Kârilerimize Büyük Sulh Bayramını Tebrik Ederiz

Bend-i Mahsus:

Kasdî İhmaller

Slavia Müsabakaları Münasebetiyle:

Bu satırları gayr-i endişâne bir teessürle yazdığım için zannetmiyorum ki çarpık manalar verilebilmek yolu bulunsun.

Maruf Çek futbol takımı Slavia'yı, Fenerbahçe, Galatasaray, Altınordu Kulüpleri'yle -Vatan refikimizin spor muharririnin iddiasına nazaran- Rum milletinden stadyum sahibi ismini bilmediğim bir Çelebi müştereken ve 1.750 lira "göçmek bedelini" mütesâviyen vermek suretiyle İstanbul'a celp ettiler. Bize dünyanın en kuvvetli takımlarından birinin müsabakalarını göstermeye vesile vermeleri itibariyle ben şahsen bu kulüplere ve zevata müteşekkirim. Fakat işin içinde tahlile layık birtakım aykırılıklar oldu ki bunu bir gazeteci sıfatıyla hazm eyleyebilmek güç olduğu kadar muzırdır da...

Bu kulüplerle Rum Çelebi bi'l-ittifak Slavia'yı buraya çağırırlarken memlekette bir spor teşkilatı olduğunu unutmuşlar ve daha doğrusu hatırlarına getirmemişlerdi. Vaktaki gazetelerle keyfiyet âleme işâa olununca, alakadar olan idman teşkilatı azâsı müteşebbislere nizamın kendilerine tahmil ettiği bir vazife olduğunu hatırlattılar ve bu ihtara binaendir ki üç kulüp müştereken İstanbul mıntıkası futbol heyetinden Slavia ile müsabaka icrasına müsaade istedi. Mıntıka ve alakadar heyet bu üç müsabakaya müsaade verdiği zaman, stadyum sahibinin de işin içinde bulunduğuna kesb-i vukuf etmiş ve nizâmâtını kabulde temaruz eden bu müesseseye karşı boykot ilanı lüzumu evvelce tahakkuk etmişken mahzan bu üç kulübün yukarıda yazdığım şekilde evvelce Çelebi ile anlaşmış olmalarını nazar-ı dikkate alarak hem müttefik kulüpleri zarardan vikaye hem de vermiş oldukları imzanın haysiyetini muhafaza için memleket idman teşkilatını hâlâ tanımayan bu şahsa karşı zecrî teşebbüslerden kerhen ve mecburen feragat eylemişti. Memleket için oldukça mühim bir spor hadisesi olan ve nev'ummâ beynelmilel bir temas mahiyetini az çok ihtiva eden bu müsabakalar hakkında İstanbul mıntıkası bu müsaade talebinden başka hiçbir malumat, hiçbir mektup, hiçbir davet almamış olmakla beraber kendi mıntıkasına gelen bir ecnebi futbol takımını selamlamak lüzumunu derpiş ederek azâsından iki kişiye de gelen zatlara İstanbul namına beyan-ı hoşamedî eylemek vazifesini verdi ve daha vürutlarında bir yevm-i şek geçiren Çek misafirlerimizin geldiği gün bu iki zat ifa-yı vazife için heyet-i tertibiyeye müracaat eyledi... Buraya kadar olan kısmını mülayemetle hikâye ettiğim cereyan-ı hâl bundan sonra epeyce sinirletecek bir seyir takip etmiştir. Bakınız nasıl:

Kimlerden mürekkep olduğunu bilmediğim hâlde maalesef sportmenlik nokta-i nazarından hiçbir kıymet veremeyeceğim bir heyet-i tertibiye evvelen İstanbul'a gelen misafirler için yaptığı programa İstanbul mıntıkası için de bir vazife-i tabiiye-i istikbal ilave etmek gerek iken bunu yapmadığı gibi yukarıda yazdığım vecihle oraya re'sen izam edilen iki İstanbul mıntıkası mümessilini adem-i lüzuma binaen ters yüzü iade etmiş ve merasime iştirak ettirmemiştir. Şahsen böyle bir muameleye maruz kalmadığım için bana ne gibi bir tesir yapacağını bilmemekle beraber yalnız hikâyesiyle bu satırları karalayacak kadar müteessir olduğumu söylersem inanılır zannındayım. İş bununla da kalmadı, maçlar başladı. Mıntıkaya hiçbir malumat ve davet vuku bulmadığından, sarf-ı nazar en salahiyettar azâsı nizamen girmek hakkını haiz olduğu stadyum kapısında izzet-i nefislerini güçlükle kazadan muhafaza edebildiler; bir-

çoğu da bunun böyle olacağını emsaliyle gördüğü için oraya hatta gitmedi... Ben şahsen kapıda dipçik yememek için bizzat Türkiye Futbol Federasyonu reisi yedinden bedeli mukabilinde bir bilet satın almaya mecbur oldum. Misafirlerimizi izaz için verilen ziyafetlerde İstanbul'un mebusları med'uv iken İstanbul mıntıkasından bir tek adam yoktu, çağırılmamıştı. Buna lüzum da yoktu... Çünkü her şey, herkes ve her kuvvet ancak o heyet-i tertibiyenin ayarı bozuk kantarıyla tartılıyordu...

Daha garibi dört senedir spora hasbetenlillah hizmet eden mecmuamıza bile ne bir haber-i resmî ne de davet vaki oldu. Şahsım itibariyle bu gibi hacetlerden hamdolsun çok uzak olduğum için bu yazıları böyle nimetlerden mahrum edildiğim için yazdığıma kail olmayacak kadar heyet-i tertibiyenin zeki olduklarını zannederim. Fakat ne kadar şayan-ı dikkattir ki böyle mühim müsabakalar ve böyle spor ziyafetlerinde İstanbul mıntıkası temsile davet olunmasın, Spor Âlemi gibi eski bir hâdime orada bir hizmet gösterilmesin. Gazete muhabirlerini yanlarında getiren misafirlerimizin bu hareketi olsun bizim dalgın heyet-i tertibiyemizi bu kehfî uykudan uyandırmaya, aralarında federasyon azâsı taşıyan Slavia Takımı'nın bu şekli, İstanbul'da bir spor mıntıka merkezi ve onun mümessilleri bulunduğunu bu meşhur heyet-i tertibiye hatırlatmaya kifayet etmeliydi. Bu olmadı. Neden?

Bu "neden"e cevabı şimdi vermeyeceğim. Yalnız şu kadar söylemek isterim ki Slavialılar İstanbul'da bir spor mümessili görmediler, bir spor teşkilatı var mı? öğrenmediler; bu teşkilatın mevki ve salahiyeti nedir? Onun için bir fikir edinmediler. Onlar sanki Amerikalı seyyahlar gibi bir nev müstakbelîn cemiyeti tarafından karşılandılar, oyun oynadılar. İndiler, kondular, göçtüler, gittiler. Bu sel gittikten sonra kalan biz kumlar şimdi bu geçici mestînin humarını çekiyoruz ve birbirimizi muaheze ediyoruz... Haklı mıyız?.. Haksız mıyız? Bunu memleket ve zaman takdir eder. Yalnız bu heyet-i tertibiyeye sormak isterim ki eğer bu ihmaller kastî değil idiyse İstanbul mıntıkasına gönderilecek her maç için üçerden dokuz davetnamenin bedeli olan dört buçuk lira mı sizi bu vazifeyi ifadan menetti? Yoksa Beyler! O mıntıkayı aranızda mümessil bulunduracak irtifada görmediniz mi? İstanbul sporu ne Altınordu ne Galatasaray ne de Fenerbahçe'nin malı olmadığını pekâlâ bildiğiniz hâlde diyelim ki biraz hodbinâne düşünerek sizden başkasını İstanbul sporunu temsilde salahiyettar göremediniz... Fakat İstanbul sporcu hemşerileri namına misafirlerimizi selamlamaya gelenleri ne için bu kıtadan menettiniz. Onlar oraya bütün sporcu İstanbul'un selamını getirmiştiler. Yalnız sizin değil!

Burhanettin

Almanya 923 Senesi Futbol Şampiyonluğu

Almanya Mektupları: Sun'î Hulusi

Bu sene Almanya'da futbol şampiyonluğu kazanan Hamburg Takımı

Berlin, 30.6.923

1923 senesi şampiyonluk maçı bu sene yine iki ananevî rakip Hamburg Sport Verein-Nurnberg Fußball Club arasında icra olunmadı. Berlin yakınındaki Oberschoreweide Takımı oyunlarında Nürnberg ve emsali kulüpleri yenerek cenup ve merkez şebekesi şampiyonluğunu almış ve her zamanki gibi Hamburg da şimal şampiyonu olduğundan maç payitahtta bu iki kulüpler arasında yapılmıştı.

Daha on beş gün evvelden reklamı başladı. Sokak başlarındaki büyük yazılar, her türlü matbuatta

Almanya şampiyonluğu müsabakasında Hamburg'un müthiş muhacimi Harder

görülen muhtelif ilanlar halka oyunun yerini, gününü, saatini son derece vuzuhla anlattı. Yevmî gazeteler hemen her gün bu maça bir sütun hasrettiler. Oyuncuların tercüme-i hâlleri, maharetleri, iki takımın tarihi belki bin defa yazıldı. Münakaşalar yapılarak, hangi tarafın kazanması muhtemel olduğuna dair anketler yapıldı. Biletler daha bir hafta evvel bittiğinden, köşede bucakta kalanlar muhtekirler elinde beş altı misli fiyatına satıldı.

Nihayet büyük gün geldi. Üç hususî trenle gelen yirmi bin Hamburglu seyirci sabahleyin erkenden ellerinde kâğıt Hamburg bayrakları ile bilhassa Charlottenburg'un sokaklarına yayıldılar. O gün bütün Berlin gitti. Halkı nakil için kocaman şehrin vesait-i nakliyesi kifayet etmedi. Her iki dakikada bir stadyuma doğru hareket eden tünele binebilmek bir muvaffakiyetti. O minibüs kumpanyasının oyun yerine tahsis ettiği beşer dakika ara ile kalkan arabalarda ayak koyabilecek kadar yer bulmak için şehrin merkezindeki ilk mevkife kadar gitmek lâzımdı. Tren istasyonlarında gişe önünde bilet almak için bekleyenlerin teşkil ettikleri saf istasyondan sokağın ortasına kadar uzanıyordu.

Yüzlerce otomobil, araba, bisiklet, motosiklet, kamyon, o minibüs gürültüsü arasında yola sığmayan halk stadyumun önündeki meydanı mahşere çevirmişti.

Gazetelerin tahminine göre 85 bin seyirci varmış. Oyun yerinde bütün tribünler dolu olduğu gibi kenardaki yüksek duvarların üzerlerinde bile insan kafaları gözüküyordu. Bir büyük tribün yalnız Hamburglulara tahsis edilmişti.

Almanya mektuplarına ait resimlerden: Hollandalı boksörün karşısında

Evvela kırmızı pantolon, beyaz gömlekleriyle Hamburglular çıktılar. Onları mavi, beyaz formalı Berlinliler takip etti. Daha başlangıçta Hamburgluların faikıyeti anlaşıldı. Takımlarına aldıkları biri merkez muavin, diğeri müdafi oynayan iki İsveçli bu seneki timi geçen senekinden pek farklı gösteriyordu. Merkez muhacim Harder, meşhur sağ açıkla beraber baştan sona kadar Berlin'in müdafaa hattından ayrılmadılar. Zaten sol açık da sağdakinden aşağı kalmadığından hücumları Berlin çok güç tutuyordu. Sağa veya sola atılan topu yıldırım süratiyle açıklar hemen merkeze gönderiyorlar. Merkezde de Almanya'nın en iyi muhacimi Herder harikalar

Berlin Takımı'na sayı yapılırken: Meşhur Harder'in şiddetli bir akını

gösteriyordu. Diğer taraftan Hamburgluların oyunu sürat ve pas diye hülasa edilir. Ayağında topu bir lahza kimse tutmuyor ve hep... ileri pas, sağa pas, sola pas, geri pas. Berlinliler ise hep müdafaada kaldıklarından oyunları pekiyi anlaşılmadan bütün zayıflıklarına rağmen oyundan üç gol ile kurtuldular. Fakat bütün maç, sayı yememek, karşı tarafın şiddetli hücumlarını tutmak için canla başla çalıştılar. Neticede sıfıra karşı üç ile 1923 senesi Almanya Futbol Şampiyonluğu'nu H.S.V. (Hamburg Sport Verein) kazandı.

Taaccüp edilecek hâldi. Berlin oyuna başladığı dakikadan itibaren katiyen yenileceğini anlamasına rağmen mızıkçılık edip oyundan çıkmadı. Netice Almanya şampiyonluğu olduğu hâlde hiçbir oyuncu diğerine karşı küçük bir nezaketsizlik ve ufak bir husumet eseri göstermedi. İki taraf da çalıştı, koştu, hücum ve müdafaa etti. Gözünün önünde takımının yenilmesini gören 60.000 yerli katiyen bir taşkınlık yapmayarak saburâne baktı. Oyunun sonunda her tarafta birçok yerlilerin ağzından hakikaten Almanya şampiyonluğuna Hamburg layıkmış, Berlin daha çok çalışmalı lakırdıları işitiliyordu. Gaye spor olduğundan herkes Hamburg Takımı'nın oyuncularını tebrik ediyor ve Almanya'nın böyle futbolcular yetiştirdiğinden dolayı iftihar ediyorlardı. Stadyumdan çıkarken muzafferane ellerindeki bayrakları sallayan Hamburglular her taraftan güler yüz görüyordu. Hamburg'dan gelen (H.S.V.) bayraklı hususî lüks otomobillerinin şahane geçişleri kimseyi iğzâb etmiyordu. Ertesi gün hiçbir gazetenin muharriri diğer tarafın kalbini kıracak bir şey yazmadı. Berlinliler mağlubiyetlerini tamamıyla maharetsizliklerine atfettiler.

Mağlup Berlin Takımı misafiri olmasından Hamburglulara bir ziyafet verdi ve bir Hamburglu, Berlinli oturdukları masada Hamburg'un veya Berlin'in değil Almanya'daki sporun tealisine içtiler. Her şeyden evvel aynı milletin efradı olduklarını ve herkes aynı gayeye koştuğunu bildiğinden kimsenin hatırından diğerinin gözünü çıkarmak geçmedi.

Zavallı Bir Ecnebi Boksörün Başına Ne Geldi?

Gözümle görmeseydim katiyen inanmazdım. Almanya gibi bundan birkaç sene evvel kendini mihver-i âlem yapmak isteyen bir memlekette böyle bir hâlin zuhuru ancak kıyamete alamet olabilir. Bizde olsaydı şimdiye kadar barbarlığımıza dair bir sürü makale yazılır, müteaddit devletler hükümete ecnebilerin hukukunun müdafaa edilemediğine dair ültimatomlar bile verilirdi.

Haziran ayının ortalarına doğru Berlin Spor Palas'ında Alman-Hollanda boks akşamı yapılarak her sıkletten bir Hollandalı aynı sıkletten bir Alman ile dövüştürüldü. Aynı zamanda o akşamın en büyük numarasını da Almanya'nın en iyi vasat sıkletlerinden Wiegert-Steenhorst maçı teşkil ediyordu. Zira Wiegert bundan iki ay evvel şampiyonluk için dövüşmüş ve ilk devrede hasmı şampiyon Prenzel'i iki defa yere göndermiş, ikincide de bir defa daha knockdown etmişse de vücut vücuda bulundukları bir zaman Prenzel kafasıyla hasmının şakağını yarmış ve böylece çok kan zayî eden Wiegert maçı terk etmişti. Bununla beraber Almanya'da nakavt kralı tesmiye edilen Prenzel'i boks hayatında ilk defa yere göndermeye muvaffak olan bu boksör son derece meşhur oldu. İşte bu akşam son dövüşü pek kısa süren bu iyi boksörün on beş devrede Hollandalıyı nasıl döveceğini görmek için pek çok seyirci gelmişti.

Boksörler takdim olundu. Arslan gibi Alman'ın karşısına, sıska gaga burunlu bir Hollanda Musevisi çıkardılar. Zavallıya herkes hem güldü hem acıdı. Fakat halkın ehemmiyet vermemesinden müteessir olmadı ve cin gibi yuvarlak gözlerini çevire çevire o da güldü.

Daha gonk çalınca Wiegert şahin gibi saldırdı fakat tasarladığı kroşe havaya gitti. Zira hasmı kolunun altından sıyrılarak öbür tarafa geçmişti. Wiegert şaşırdı ve bir daha tecrübe etti. Yine aynı hâl .... bir daha.... bir daha hep aynı netice... Hollandalıya vurmak değil dokunmak bile kabil olamıyor. Herkes mütehayyir. Hollandalı ayak oyunu tekniği ile âdeta Wiegert'e hocalık edecek derecede faik, onunla resmen eğleniyor. Bütün on beş raunt Alman, gölge boksu yaptı. Hollandalı ise kedinin yumakla oynaması gibi yumrukları arasında onu evirdi, çevirdi; sağa itti, köşeye sıkıştırdı, okşadı, hatta arada sırada sevdi, bazen şaka olmak üzere kendini arattı. Hele onuncu devreye doğru vatandaşları bile Alman'a yuha çekmeye başladılar. Zira başta yalnız müdafaa ile iktifa eden Hollandalının sol yumruğu dördüncü devreden itibaren

Wiegert'in yüzünden ayrılmaz olmuştu. Eğer yumruğunda icap eden kuvvet olsaydı Alman daha üçüncü devrede uyku diyarına giderdi. O gece, Spor Palas ringi yapıldığı zamandan şimdiye kadar sayılı boksörlerinden birini görüyordu, denilebilir. Maçın sonunda Hollandalı ilk defa çıktığı gibi terütaze gülerek hakemin hükmünü bekliyordu. Zavallı Alman ringden kucakta gitti. Netice kat'î olduğundan birçok ecnebi seyircisi hakemi dinlemeden gidiyorlardı. Etrafın gürültüsü zorlukla durduktan sonra hakem heyetinin [Maç berabere...] hükmü bildirildi. İnsanın kulaklarına inanamayacağı geliyor ve bu göz göre göre yapılan haksızlığa karşı kendisinde medenilik iddia eden halkın ıslıktan Spor Palas'ı yıkacakları zannolunuyordu. Vatandaşlarına yapılan bu insaniyetsizlikten müteessir birkaç Hollandalıdan başka kimse itiraz etmedi. Zira yerli seyirciler bunu gayet tabii buldular. Hakikatte dövdüyse ne olabilir? Alman olmayıp Hollandalı olduktan sonra...

Slavialılar Şehrimizde İken

12 Temmuz Perşembe günü akşamı Karnaro vapuruyla misafirlerimiz şehrimize geldiler. Rıhtım üzerinde daha sabahtan dolmuş olan halk -vapurun gecikmesi ve ertesi güne gelmek ihtimalinin de ileri sürülmesindenmühim bir kısmı dağılmıştı. Karnaro vapuru saat altı buçuğa doğru Galata Rıhtımı'na yanaşmış ve Slavia'nın on dokuz futbolcusunu Kavaklar'da istikbal etmiş olan Fenerbahçe, Galatasaray, Altınordu Kulübü murahhaslarıyla beraber altı buçukta İstanbul toprağına ayak basmışlardır. Slavialı misafirlerimizi rıhtım üzerinde bir kısım sporcular ile Çekoslovak memleketi namına Doktor Klemens, Doktor Svetlič, Mösyö Kohut karşılaşmışlar ve şehir namına Vali Haydar Beyefendi'nin namına vekili de mevcuttu. Ayrıca mecmuamız namına da Selahattin Bey bulunmuştur. Rıhtım üzerinde Matmazel Kohut tarafından misafirlere güzel bir buket takdim edildikten sonra nutuklar teati edilmiş ve oradan doğru kendilerinin ikametlerine tahsis edilen Kohut oteline gitmişlerdir.

Oyuncular ile Birlikte Kimler Geldi?

Çekoslovak Futbol Federasyonları Reisi Doktor Pelikan, Futbol Federasyonu Reisi Mösyö Kanta, Çekoslovakya'daki Alman Federasyonu Reisi Doktor Lenhart, Slavia'nın Reis-i Sanisi Mösyö Joe Loos, fahri Kâtib-i Umumî Mösyö Laufer ve birkaç gazeteci.

13 Temmuz Cuma

Cuma günü misafirlerimiz selamlık resm-i âlîsi ile şehrimizin muhtelif yerlerini ziyaret ederek akşamı saat beş buçukta Taksim'de Galatasaray ile karşılaşmışlardır.

Slavia 7-Galatasaray 0

Bir aydan beri ağızlarda dolaşan, spor muhitinin yegâne meşgalesini teşkil eden büyük ve tarihî günlerden biri: 13 Temmuz Cuma.

Bugün Galatasaraylılar Çekoslovakların meşhur Slavia Takımı'yla çarpışacak. Eski Taksim Kışlası'nın büyük kapısı önünde toplanan sporcular, bir an evvel biletlerini tedarik edip kendini içeri atabilmek üzere gişelere yapılan tehacüm, gruplar hâlinde toplanmış meraklıların hararetli mübahase ve münakaşaları günlerden beri dillere destan olan Slavia oyuncularının kabiliyet ve maharetleri hakkındaki türlü türlü anlatışlar ahalinin sabırsızlığını tezyit ediyordu.

Futbol sahasının etrafını şimdiye kadar henüz şahidi olamadığımız bir kalabalık kuşatmış. Gözler saatlere ve kapıya matuf, herkes bekliyor... Birden başlar kımıldandı. Ahali arasında bir hareket görüldü ve alkışlar içinde oyuncular sahaya dâhil oldular. Merasim-i mahsûsayı müteakip Hamdi Bey'in hakemliğiyle oyuna altıya çeyrek kala başlanıldı. İlk dakikalarda Çekoslovakların oyunu ahali üzerinde inkisar-ı hayale uğratıcı bir tesir yaptı. Bu kadar gürültü ile mevzubahis edilen Slavia Takımı'nın hakikaten bunlar olup olmadığını herkes yekdiğerine sormaya başlamıştı. Galatasaraylılar topu hasım kalesi yakınlarında tutmaya muvaffak oluyordu. Necip Bey bu aralık kaleye pek yakın bir mesafeden şutları-

nı dışarı atmak suretiyle iki gol kaçırmıştı. Fakat oyunun bu şekli çok devam edemedi. Bir çeyrek saat süren bir müphemiyetten sonra Çeklerin oyunu inkişaf etmeye ve Galatasaray Takımı'nda da yavaş yavaş yorgunluk alâimi belirmeye başlamıştı. Slavia oyuncuları kısa ve mütevali paslar yapıyor, top mütemadiyen ayaktan ayağa gidip geliyordu. Bu oyuncuların harekâtında biraz batâet meşhut olmakla beraber o kadar muntazam pas yapıyorlardı ki dünyanın en mukavim müdafaa oyuncuları -alışmamış oldukları takdirde- bu şekilde bir tabiyeye uzun müddet dayanamazdı. Galatasaray Takımı da böyle bir vaziyete maruz kaldı. Bu aralık Slavialılar ilk gollerini kale direği kenarından Galatasaray kalesine ithale muvaffak oldular. Kısa bir fasıladan sonra bunu bir ikincisi ve biraz sonra da bir üçüncüsü takip etmişti. İkinci partide bu miktara dört sayı daha ilave ettiler. Müsabaka bu suretle sıfıra karşı yedi sayı ile Çekoslovakların galibiyetiyle neticelendi.

Fenerbahçe-Slavia maçında

Her İki Takımın Oyununu Biraz Tahlil Edelim

Galatasaray: Heyet-i umumiyesi itibariyle azim-perver ve gayretli oynadı. Fakat oyuncular arasında teşrik-i mesai yok denilebilecek derecede azdı. Müdafaa imkân dâhilinde çalıştığı hâlde muhacimler muvaffak olamadılar. Hasım kalesine doğru yapılan birkaç münferit teşebbüs hüsn-i netice veremedi. Bu hat da kendisinden en fazla iş beklenen Arif Bey çekingen oynamasından dolayı muvaffak olamadı. Biraz daha itina ile Galatasaray bugünkü müsabakada rakibine hiç olmazsa bir gol yapabilirdi. Yalnız takımına ithal ettiği Hüsnü Bey çok çalışmıştı.

Gelelim Slavia Takımı'na: Bu takım hakkında kat'î bir fikir dermeyan etmezden evvel bugünkü oyunlarını esas olarak kabul edersek o da Slavia Takımı'nın muvaffakiyetinin başlıca amilini paslarının mükemmeliyetinde aramalıdır. Bununla beraber oyunları biraz batî görünüyordu. Münferit akın yapmıyorlar fakat pas tevziatında o derece muvaffak oluyorlar ki koştukları gözükmediği hâlde topu hasım oyuncuları arasından dolaştıra dolaştıra kale önüne geliyorlar. O zaman netice-i kat'iyeyi hâsıl edecek olan şutlarını kaleye atıyorlardı.

Akşam saat dokuzda Galatasaray Mektebi'nde, Galatasaray Kulübü tarafından seksen kişilik büyük bir ziyafet çekilmiştir. Ziyafette Vali Haydar, Mebuslarımızdan Hamdullah Suphi ve Ruşen Eşref Beyefendiler ile Çekoslovak sefareti mümessili ve birçok ekâbir ve kulüp rüesası hazır bulunuyordu.

Yemek Listesi

Kıymalı Mekteb-i Sultanî Böreği
Koyun Rostosu
Patlıcan Karnıyarığı
Galatasaray Pilavı
Kırmızı-Sarı Tatlı
Dondurma
Alaturka Kahve idi.

Yemeğin hitamında Galata Kulübü Reisi Ziya Bey misafirlere kulüp namına beyan-ı hoşamedî ettikten sonra seyahat hakkında fazla teshîlât gösteren Çekoslovak mümessiline de teşekkür etmiştir. Nutka mümessil tarafından bizzat cevap verilerek bu gibi mesut günleri gördüğünden memnuniyetini alenen tebliğ ederek alkışlandı.

Vali Haydar Beyefendi, Ercüment Ekrem Bey, Çekoslovak Federasyonu reisi ve Slavia Takımı'nın reisi ve kaptanları tarafından da birer nutuk verilmiştir. En nihayet Hamdullah Suphi Bey'in sporcular için pek canlı olan nutku fazla alkışlandı. Hamdullah Bey nutkunda

Fenerbahçe Kulübü tarafından Slavialı misafirlere verilen ziyafetten evvel grup hâlinde kulübün bahçesinde alınan fotoğrafî
Oturanlar sıra ile: Slavia Takımı umumi kaptanı, takımın antrenörü Mister Madden, son maçtaki Çekoslovak hakem, şehrimizdeki Çekoslovak mümessili, Fenerbahçe Kulübü Reis-i Fahrisi Ömer Faruk Efendi Hazretleri, Cafer Paşa, Damat Şerif Abdülmecit Efendi, Slavia Takımı'nın Reis-i Sanisi Loos, Prager Presse gazetesi muhabiri, Çekoslovak Federasyonu reisi...
Arkadakiler bir tarafta Fenerbahçe Kulübü'nün müessisi Ziya Beyefendi, diğerleri Slavia oyuncularıdır. Oyuncular arasında Doktor Hamit Hüsnü Bey de görülüyor.

Foto Spor: Kadıköy

Slavia kalecisi meşhur Chana, Fenerbahçe maçında: Kuvvetli atılan bir şutu iade ederken

Foto: Şemsi Bey

Altınordulular-Slavia oyuncularıyla beraber

Foto: İbrahim Ferit

Altınordu kalecisi Nedim Bey hasım şutlarını iade ederken

Foto: Ferit İbrahim

Fenerbahçeliler misafirlerini gezdirirlerken Fener'in tek fıtasında Prager Presse muhabiri Laufer

Foto: Spor Kadıköy

Fenerbahçeliler misafirlerini gezdirirlerken Fenerbahçe Kulübü Reis-i Fahrisi Ömer Faruk Efendi Hazretleri'yle Çekoslovak mümessili

Foto: Spor Kadıköy

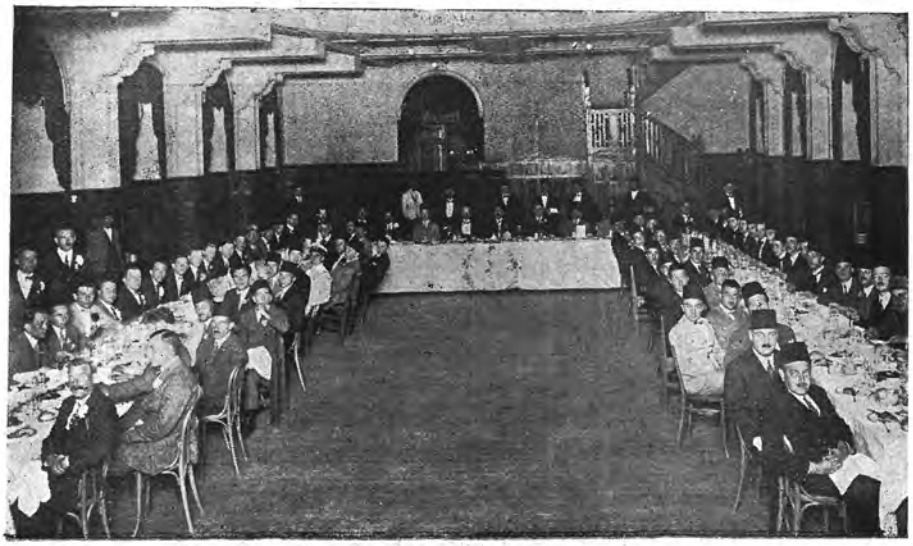

13 Temmuz Cuma günü akşamı Galatasaraylıların Slavia'lı misafirleri şerefine mektebin konferans salonunda verdikleri ziyafet esnasında

Foto: Français

Slavialılar Galatasaray kalesine şiddetli akınları esnasında: Orta muhacim Vaník
Foto: Ferit İbrahim

Fenerbahçeliler misafirlerini gezdirirlerken Fener'in üç çifte fıtasında
Foto: Spor Kadıköy

Fenerbahçe'nin ziyafeti esnasında Reis-i Fahri Ömer Faruk Efendi Hazretleri'yle Çekoslovak mümessili görüşürken (diğer tarafta Şeref Abdülmecit Bey)
Foto: Spor Kadıköy

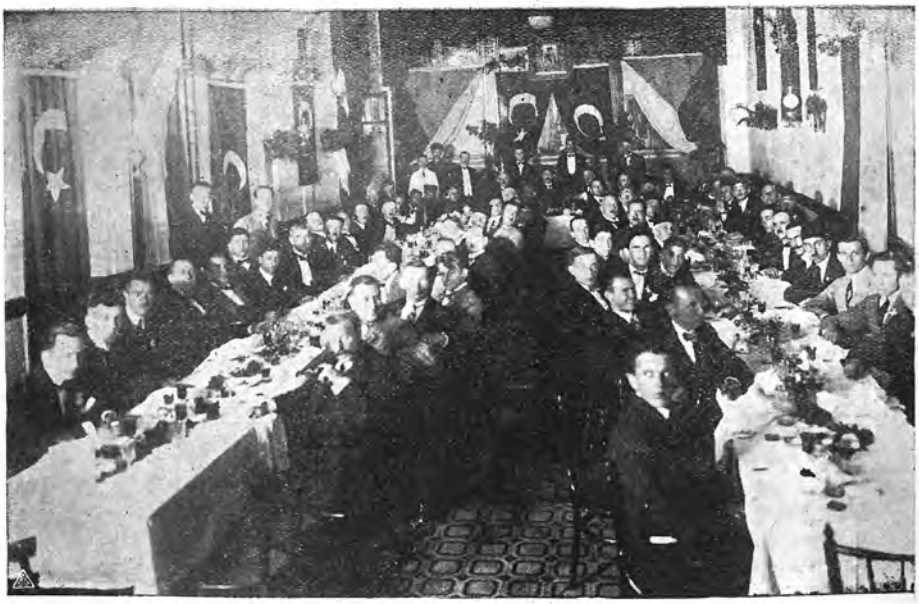

Çekoslovak mümessilliği tarafından Nuanti'de verilen ziyafet esnasında

Fenerbahçe-Slavia takımları

Fenerbahçelilerin Belleuve'deki ziyafetinde
Fenerbahçe-Slavia muavinleri (Fesliler Slavialılardır)
Foto: Spor Kadıköy

Fenerbahçelilerin Bellevue'deki ziyafet esnasında takımın antrenörü ve mümessilleri Fenerbahçe azâsı ile birlikte
Foto: Spor Kadıköy

Muhtelit takım-Sla
Alâeddin Bey meşhur k
karşısınc

Altınordu-Slavia maçında

Türk Muhtelit Takımı-Slavia maçından evvel

n-Slavia maçında
şhur kaleci Chana'nın
şısında

Fenerbahçelilerin
Bellevue'daki ziyafetinde
Fenerbahçe-Slavia müdafileri ve
kalecileri
(Fesliler Slavialılardır.)
Foto: Spor Kadıköy

Fenerbahçelilerin Bellevue'deki
ziyafetinde
Fenerbahçe-Slavia muhacimleri (Fesliler
Slavialılardır.)
Foto: Spor Kadıköy

Fenerbahçe-Slavia maçında

Slavia-Galatasaray maçında: Galatasaray Kulübü Reisi Ziya Bey'in maçtan evvel misafirlere nutku

Foto: Ferit İbrahim

Fenerbahçe-Slavia maçında: Erkan-ı hükümet ve Şehzadegân

lavia'ya çıkan Altınordu Takımı

Foto: Ferit İbrahim

Slavia-Galatasaray maçında: Slavia Kulübü Reis-i Sanisi Loos'in Ziya Bey'e cevabı

Foto: Ferit İbrahim

Slavia-Muhtelit takım maçında şiddetli bir çarpışma

Foto: Ferit İbrahim

Fenerbahçeliler- Slavialılar ile maça çıkarken

Foto: Ferit İbrahim

İstanbul'umuzu ziyaret eden Slavia oyuncuları

Foto: Şemsi Bey

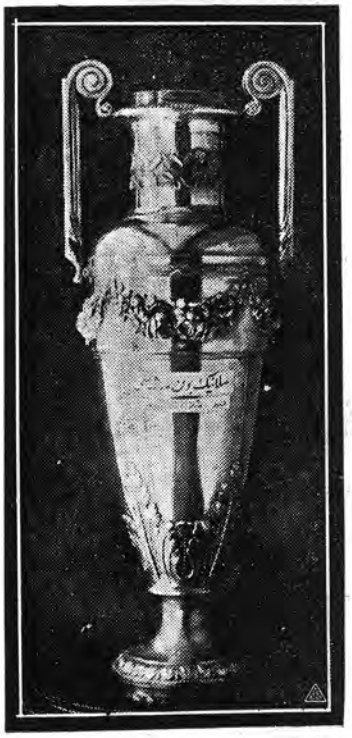

Altınordu-Slavia maçında

Foto: Ferit İbrahim

Galatasaray'a ikinci gol

Foto: Ferit İbrahim

Galatasaray'a Vaník gol atarken

Foto: Ferit İbrahim

Türk sporcularının 1924 Olimpiyatı'na gitmesi ve memleketimizde spor kulüplerinin himayesini kendi ve arkadaşları namına muavenette elinden gelen kuvveti sarf edeceğini söylemiştir. Bilahare Ekrem ve Afif Beyler tarafından çalınan müzik hazırûn tarafından pek fazla alkışlanarak mektebin müzesinde istirahati müteakip saat on ikide müsamere nihayetlendirilmiştir.

14 Temmuz Cumartesi

Misafirlerimiz bugün de Boğaz'ın serin havasını teneffüs ederek güzel bir gezinti yapmışlar ve akşamı saat 8.30'da Çekoslovak mümessilliği tarafından Nuanti'de muhteşem bir ziyafette bulunmuşlardır.

Salon Türk ve Çekoslovak bayraklarıyla donatılmıştı. Ziyafette Vali Haydar Beyefendi, Çekoslovak sefareti mümessili ve memleketimizdeki Çekoslovaklar, sporcularımız hazır bulunuyordu. Ziyafetin son dakikalarında Refet Paşa da heyete iştirak etmiş ve Selahattin Adil Paşa namına da bir yaver hazır bulunmuştur.

Yemek Listesi
Slavia Çorbası
Mayonezli Levrek Balığı
Fileto (Tezyin edilmiş)
Elmalı Strudel
Peynir
Dondurma
Meyve
Kahve

Yemeğe orkestra tarafından Türk Millî Marşı ve Çekoslovak Millî Marşı'nın çalınmasıyla başlanıldı. Taamın nihayetinde İstanbul'daki Çekoslovak Cemiyeti reisi tarafından bir nutuk irat edilmiş ve buna Vali Haydar Bey cevap vermiştir. Bilahare mümessil, kulübün reisi de ayrı ayrı nutuklar vermişler ve kulübün reisi tarafından Vali Haydar Bey ile Tanin başmuharriri Hüseyin Cahit Beylere Slavia'nın rozetleri hazırûnun alkışları arasında takılmıştır.

Nutukların hitamında Çekoslovak Cemiyeti reisinin kızı millî elbise ile millî şarkılar okumuş ve etraftan pek samimî tezahürat arasında şarkısını nihayetlendirebilmiştir.

Müsamere saat on ikide nihayetlendirilmiştir.

Slavia Kulübü reisi ile muhabirimiz Selahattin Bey'in yaptığı mülakatta Slavia Takımı'nın son maçları hakkında elde edilen fazla tafsilat

Slavialılar bu turnesinde oyunlarına 1 Temmuz'da Romanya'da Cluj şehrinde başlamışlardır. Bu müsabakaya çıkan takım Çekoslovak Muhtelit Takımı olup Slavia'dan Štapl, Čapek, Kuzel, Seiferet oynamış ve altıya karşı sekiz ile Çekoslovaklar galip gelmişlerdir. 5 Temmuz'da bu takım Prag'a avdetinde Košice'de muhtelit takım ile çarpışmışlarsa da bunda da sıfıra karşı on ile kazanmışlardır... Ertesi gün Slavia-Prag, Slávia TU Košice'ye karşı oynayarak sıfıra karşı altı ile tekrar galip gelmişlerdir.

8 Temmuz'da Slavia, Ungarischer Kulübü'ne karşı çıkmış bunda da sıfıra karşı iki ile galip gelmiştir.

Takım 8 Temmuz akşamı hareket etmiş, Bükreş Constanta tarikiyle 12 Temmuz'da şehrimize muvasalat etmişlerdir.

Slavia'nın meşhur oyuncusu [Škvajn, Otakar] Mazal'ın başına gelenler

Sparta'nın sabık sol açığı ve dünyanın en iyi oyuncularından olan meşhur Mazal bu son seyahate iştirak edememiştir. Buna sebep de geçen sene Noel'de İsviçre'de yapılan bir maçtan avdette Karlsruhe'de yapılan aktarma esnasında elindeki fotoğraf makinesini birinci trende unuttuğundan tekrar trene dönmüş fakat avdette tren hareket ettiği esnada atladığından sukût neticesinde ağır surette yaralanarak hastaneye yatırılmıştır. Hâlihazırda Gledenur'da tedavi ediliyor.

15 Temmuz Pazar

Sabah Kohut'da antrenör tarafından oyuncular istirahat ettirildi ve yevmî idmanları yaptırıldı.

Slavia 7-Altınordu 0

Program mucibince Altınordu-Slavia maçı Temmuz'un 15'inci Pazar günü yapılacaktı. Galatasaray maçında sahayı kuşatan binlerce seyirci bugün yine gelmişler, sabırsızlıkla oyuna intizar ediyorlardı. Takımlar beşi otuz beş geçe sahaya çıktılar. Hakem Galatasaray Kulübü Reisi Ziya Bey'di. Kaleler intihap edildi ve altıya yirmi kala oyuna başlandı. Slavia Takımı bugün büsbütün başka bir şekilde oyun oynuyordu. İki gün evvel gördüğümüz üç dört metrelik kısa paslar, bize ağır görünen

hareketler kalmamıştı. Bilakis paslar uzun, akınlar seri ve mühlik vuruşlar sıkı idi. Altınordu'ya müsabaka başlandıktan yedi dakika sonra ilk gol yapıldı. Nedim Bey bugün biraz asabi görünüyordu. Altınordu müdafaasında Feyzi Bey oldukça muvaffak oluyordu. Diğer oyuncuların da ellerinden geldiği kadar gayretli oynamalarına rağmen Çekoslovak oyuncularının akınlarını tevkif etmek müşküldü. Bu suretle ilk halftimeda Slavia lehine dört gol kaydedilmişti. İkinci halftimeda da üç gol daha yaptıklarından müsabaka sıfıra karşı yedi ile neticelendi. Seyircilerimiz müsabakaları mümkün mertebe sükûnetle temaşaya atf-ı ehemmiyet etmelidir.

Üçüncü golden evvel yapılan handballı oyunu uzaktan takip etmekte olduğu bir sırada hakem göremedi. Emrivaki olan bir şeyi ahalinin itirazları arasında beşinci gol olarak kabul etmesi halka pek ziyade tesir etmişti. Çünkü herkes bu yapılan sayının ofsayt olduğunu görmüş ve daha pek evvelinden bağırmaya başlamıştı.

16 Temmuz Pazartesi

Sabah ufak bir gezintiden sonra Moda Deniz Hamamı'nda deniz banyosu yapılıp saat üç buçukta Fenerbahçelilerin ziyafetine geldiler. Fenerliler misafirleri şerefine kulüplerini rengârenk bayraklar ile donatmışlar ve ziyafette Reis-i Fahri Şehzade Ömer Faruk Efendi hazretleriyle kulübün hamilerinden Cafer Paşa, Damat Abdülmecit Bey ve Damat Abdürrauf Beyefendiler hazır bulunuyordu. Otomobiller ile kulübe getirilen misafirler azâ tarafından karşılandıktan sonra kütüphane, hatıralar, mükâfatlar gösterilip kulübün hazırlanmış on üç fıtası mavi, sarı formalı kürekçiler idaresinde bahçedeki iskeleden ikişer ikişer misafirlerini alarak ufak bir tenezzüh yaptırdıktan sonra Otel Belleuva'ye getirdiler ve orada hazırlanan çay ziyafetinde hazır bulundular. Ziyafete kulüp müessisânı ile Çekoslovak mümessili de gelmişti. Çayın nihayetinde Şehzade Ömer Faruk Efendi kulübü namına gayet selis Almanca ile bir nutuk irat etmiş ve buna Slavialılar reisi tarafından verilen cevap da kendisinin kulübünün azâ-yı hâmiyesi meyanına ithal edildiğini söyleyerek alkış arasında alamet-i mahsûsası olan rozeti şehzademizin göğsüne talik etmiştir. Bundan sonra mümessil, Çekoslovak Federasyonu reisi tarafından birer nutuk irat edilmiş ve bilahare verilen nutuklar İhsan Bey tarafından Türkçeye tercüme edilmiştir.

Ziyafetin hitamında tekrar fıtalar ile misafirler Moda İskelesi'ne getirilmiş ve yaşa nidaları arasında vapur teşyi edilmiştir.

Sabahleyin şehrimizin münasip mahallerinde yapılan gezintiden sonra üçüncü maça başlandı.

Fenerbahçe 1-Slavia 10

Galatasaray ve Altınordu Kulüplerinin mağlubiyetinden sonra bütün enzâr İstanbul'da yerli ve ecnebi takımları mağlup eden Fenerbahçe'ye dikilmişti. Meraklılar bugün Fenerbahçe'den galibiyet değilse de muvaffakiyetli bir müsabaka bekliyor ve yabancıların hiç olmazsa bir gol yemeden buradan uzaklaşmamasını arzu ediyordu.

Saat beş buçuğa doğru stadyum gişeleri önündeki izdiham gayrikabil-i tasvir bir hâl almıştı. Muhacimin kitlelerini bir hâl-i intizama almak üzere jandarmaların muavenetine ihtiyaç görülmüşken ahali bilet almak üzere birbirini çiğniyordu. Hiç şüphesiz Türk toprağında bugünkü kadar mühim bir müsabaka daha henüz icra olunmamış ve hiçbir maçta bu kadar çok temaşa-ger görülmemişti. Saat altıya çeyrek kala ahalinin alkışları arasında oyuncular sahaya çıktılar. Slavia Takımı'nın ısrarı üzerine hakem olarak bu heyetin kendi aralarından bir zat intihap edilmişti.

Hakem, vazifesini -bir iki "handball" istisna edilirse- pek güzel ifa etti. Bununla beraber her ne de olsa zâirlerden hakem intihabı usule muhaliftir.

Altıya sekiz kala oyuna başlandı. Beş dakika devam eden kararsız vaziyetten sonra Çekoslovak oyuncuları nagehâni bir gol yaptılar. Kısa bir fasıladan sonra bunu bir ikincisi takip etti. Bununla beraber Fenerliler de boş durmuyor, ekseriyetle hasım kalesi yakınlarında tutunmaya muvaffak oluyorlardı. Fakat hasım müdafaası mükemmel vaziyet almış, akınları ve pasları kesiyor ve topu kendi muhacimlerine yetiştiriyordu. Yüksek kabiliyetli ve mücerrep beş muhacim karşısında fedakârane sarf-ı mesai eyleyen Fener müdafaası mekik dokurcasına pas yaparak ilerleyen hasım oyuncularını tevkifte güçlük

çekiyordu. Atletik idmanlarda esasen sağ bacağı zedelenen Fener merkez muavini kasıklarına yemiş olduğu şiddetli bir darbenin tesiriyle oyuna devam edemeyecek bir hâle gelmişken azmini toplayıp vazifesine devam etti. Bu aralık Fener muhacimleri tarafından yapılan bir akında tevkif edildikten sonra top yine Fener kalesi önlerinde dolaşmaya başlamıştı. Bu sırada Fahir Bey'in topu ayağından kaleye doğru atmasından üçüncü gol de oldu. Bundan sonra bir dördüncü gol de oldu ki bu doğrudan doğruya her iki müdafiin pek ilerde bulunmasından vakit ve zamanında ilerleyen rakip oyuncuya yetişilememesinden ileri gelmiştir. Topu ayağından uzaklaştırmadan süren muhacim karşısında Şekip Bey kaleden çıkmak imkânını görememiş ve bu suretle gol olmuştur. Beşinci gol ceza sahası dâhilinde Kadri Bey'in topa eliyle dokunması üzerine verilen bir penaltıdan yapıldıktan bir müddet sonra muayyen vakit hulul etmekle oyuna fasıla verilmiştir.

İkinci halftimea başlandığı zaman Sabih ve Alâeddin Beyler yerlerini değiştirmişlerdi. Top iyi vaziyetlerde pek çok defalar ortalandı ise de fakat muhacimler ekseriya dağınık bir hâlde bulunduklarından bu güzel fırsatlar kaçtı. Herhangi bir cenahtan top sürülürken beş muhacimin birden ilerlemesi mümkün olamıyordu. Bu suretle top kale önlerine geldiği zaman bir tarafın bir veya iki oyuncusuna mukabil hasım muavin ve müdafaa hattını karşısında buluyor ve hücum bittabi müsmir olamıyordu. Yedinci golden sonra Alâeddin Bey sağdan topu sürerek karşısındakileri geçti ve topu yakından kaleye havale etti. Kaleci bunu iade etmek üzere iken top kale önünde husule gelen ufak bir kargaşalığı müteakip Zeki ve Ömer Beylerin de inzimam ve muavenetleriyle içeri atıldı. Üç günün üç müsabakası esnasında boğazlarda düğümlenip kalan "gol" kelimesi binlerce sinenin var kuvvetleriyle stadyumu inletti. Pek pahalıya mâl olmakla beraber şeref kurtulmuştu. Fakat Çekler üç gol daha yapmaya muvaffak oldular ve neticede bire karşı on gol ile Slavia Takımı maçı kazandı. Fenerbahçe'nin bugünkü müsabakasına biraz da tali'sizlik karışmıştı.

18 Temmuz Çarşamba

Bugün de Muhtelit Takımımızın oyunu vardı.

Muhtelit Takım 3-Slavia 7

Epeyce münakaşadan sonra icrası taht-ı karara alınan dördüncü bir maç Temmuz'un on sekizinci Çarşamba günü icra olundu. Bir gün evveline nispetle saha o kadar kalabalık değildi. Evvelki üç maçın büyük farklarla aleyhimize neticelenmesi sporcuların ümidini kırmış olmakla beraber yine herkes müsabakanın neticesini merakla bekliyordu. Fenerbahçe, Altınordu ve Galatasaray kulüplerinden bir muhtelit takım şu suretle teşkil edilmişti.

Nedim,
Cafer, Tevfik,
Feyzi, Nihat, İbrahim,
Bedri, Sabih, Zeki, Alâeddin, Emin Beyler.

Bu takımın esaslı azâsından İsmet ve Hasan Kâmil Beyler bir gün evvelki müsabakada fazla hırpalandıkları cihetle bugünkü maça iştirak edemediler. Hakem olarak yine Fenerbahçe-Slavia maçını idare eden zat intihap edilmişti. Oyuna başlandı. Çekler muntazam paslarla ilerlemeye başlayarak yedinci dakikada ilk gollerini yaptılar. Fakat oyunun tarz-ı cereyanı da yavaş yavaş değişmeye başladı. Muhacim hattımız rakip kalesini tehdit ediyordu. Ve daima Çekoslovak Takımı kaptanı ve Slavia sol beki Ratzensberger en ümit-bahş dakikalarda topu uzaklaştırıyordu. Oyun âdeta mütevazin bir şekil almıştı. Hasım müdafaası bugün çok çalışmaya mecbur oluyordu. Evvelki maçlarda iki müdafiin göstermekte oldukları lakaydâne hareketlerden bugün eser görülmüyordu. Slavia aleyhine verilen bir ceza vuruşunu Zeki Bey sıkı bir şutla kaleye tevcih etti ve top kalecinin elinden sıyrılmak suretiyle kornere gitti. Biraz sonra Slavia Takımı bir sayı daha kazanmaya muvaffak oluyor. Fakat bizim takımdaki gayret de semeresini vermekte gecikmiyordu. Zeki Bey, Alâeddin Bey'in güzel bir pasından istifade ederek direğin kenarından topu hasım kalesine ithal etti ve etraftan bravolar, yaşalar yükselmeye başladı. Slavialılar bir üçüncü sayı kazandılar ve halftime oldu. İkinci partiye başlandı, mütekabil akınlarına devam edip gidiyor. Çekler birçok "handball" yapıyorlar. Avrupa'da nam kazanmış bir takımın mükerrer defalar ve kasten topa el ile vurması herhâlde çok çirkin bir şey. Tevfik Bey'in yanlış bir hareketi bir ceza vuruşuna meydan veriyor ve Çekler bu suretle dördüncü sayılarını yapıyorlar.

Biraz sonra beşinci defa olarak top muhtelit takım kalesine girdi. Bizimkiler güzel bir akın yaptılar ve bu esnada hasım aleyhine bir korner oldu. Kornerden gelen topu Zeki Bey sıkı bir şutla kaleye âdeta tıkadı. Ümit etmedikleri bu neticeden Slavia oyuncuları şaşalamaya başladılar. Bununla beraber oyunlarındaki ahenk hiçbir vecihle bozulmadı. Yine muntazam paslarla ilerleyerek iki gol daha yapmaya muvaffak oldular. Fakat Bedri Bey'in hücumuyla Alâeddin Bey de güzel bir gol yaptı. Bu son müsabaka da üçe karşı yedi ile Slavia Takımı'nın galibiyetiyle neticelendi ise de Çeklerin yapmış oldukları gollerden biri ofsayt idi.

Bilaistisna bütün oyuncularımız muvaffak oldular. Ferdî kabiliyetler nispetinde futbolda esas ve amil-i muvaffakiyet olan teşrik-i mesaide de günden güne terakki edersek böyle takımlarla boy ölçüşebileceğimize kani olmalıyız. Elverirki bihakkın çalışalım ve sporun her şubesinde olduğu gibi futbolda da en mühim noktanın vücuda ve sıhhate itina olduğunu unutmayalım.

Akşamleyin gündüzki zaferin tesirâtı arasında otomobillerle Galatasaray Mektebi'nden hareket ile Fatih Daire-i Belediyesi'ndeki Şehremaneti'nin ziyafetine gidilmiş ve binanın kapısında oyuncular pek ziyade alkışlanmıştır. Ziyafette Refet Paşa Hazretleri, vali beyefendi, Slavia ile çarpışan oyuncular ve misafirlerimiz hazır bulunuyordu.

Yemek Listesi
Çorba
Börek
Havyarlı Levrek
Kuzu Fırını
Piliçli Pilav
Kayısı Tatlısı
Meyve
Dondurma
Ayran
Kahve

Yemeğin hitamında verilen nutuklar arasında Refet Paşa'nın sözleri pek ziyade alkışlanmış ve nutkunu şu cümleler ile nihayetlendirmiştir. "Hayır, sizin maneviyetiniz kırık değildi. Son maçlarınızda bulundum. Çok kahramanca çarpıştınız. Yalnız onlar bizden fazla idi ve hem çok fazla idi. Siz oyunlarını hemen kaptınız, çalıştınız ve bugün misafirlerimiz şehrimizden daha uzaklaşmadan ettiğimiz istifadeyi kendilerine de gösterdik. Birinci günü yedi tane yedik. İkinci günü yedi tane yedik, üçüncü günü on tane yedik fakat bir tane yaptık. Dördüncü günü yedi tane yedik fakat üç tane yaptık. İhtimal bir daha oynar isek berabere kalacağız. Fakat misafirlerimiz şunu hatırlamalıdırlar ki kendilerine teşekkür etmekle beraber bu yapılan sayıları behemehâl gelecek seneye kadar çalışıp kendilerine ödeyeceğiz ve bu çalışmaya da her Türk muavenet edecektir."

Nutkun hitamında herkes kemal-i memnuniyetle yanındaki misafirlere tercüme ile meşguldü ve nihayet saat 12'de tramvaylar ile bu son ziyafette terk edildi.

Ziyafet Esnasında Elde Edilen Bazı Notlar

Yanımızda bulunan bir oyuncuya son turnede on dört gün zarfında dokuz oyun nasıl yapıldığını sorduğumuz zaman cevabında demişti ki:

"Biz spor yapmak için dolaşıyoruz. Bunun için hayatımız muntazamdır. Ertesi günü müsabaka icra edilecekse sabahleyin saat altıda yarı belimize kadar soğuk su duşu yaparak, sekize kadar yatakta istirahat ve sekizden sonra tekrar ufak bir gezinti, on ikide yemeğimizi yedikten sonra yatarız. Oyun zamanı antrenörümüz yataktan kaldırır ve maça gideriz. Bu vaziyette bir gün evvelki yorgunluktan vücudumuzda hiçbir eser görülmez..."

Spor Âlemi Küçükler Kupası'nı kazanan Darüşşafakalılar kupayı aldıktan sonra

19 Temmuz Perşembe

Öğleyin Kohut'ta verilen ziyafetten sonra misafirlerimiz Gratz vapuruyla saat dörtte şehrimizden hareket etmişlerdir. Şehir namına Ercüment Ekrem Bey, Galatasaray namına Reis Ziya, Tahir Kevkeb Beyler, Fenerbahçe namına Fuat Hüsnü, Saip Beyler, mecmuamızdan Sait Tevfik, Türk İdman Mecmuası'ndan Tahir Beyler ve birçok sporcular da teşyie iştirak etmişlerdi. Saat dörtte hareket eden vapura misafirlerimiz saat ikide gelmişler ve kalan iki saatlik müddet zarfında millî şarkılar söylenmiş ve her iki taraf da birbirini alkışlamışlardır.

Misafirlerimiz hareket ederken yadigâr olmak üzere teşyie gelenlerin feslerini istemişler ve bu talep de idmancılarımız tarafından kabul edilerek kendilerine verilmiş ve fessiz avdet edilmiştir.

Takımlarımız Hakkında Scholz'dan Öğrendiklerimiz:

-Galatasaray'ı nasıl buldunuz?

- Pek Nazik...

- Altınordu'yu...

- Mukavim ve şiddetli...

- Fenerbahçe'yi...

-Çok mahir...

- Muhtelit takım...

- Fevkalâde... Bu maçta oynayan orta muhacim ve orta muavin, bizim takıma şimdiden iştirak edebilirler.

Slavia'nın Antrenörü "Muallim" Mister John Madden ile Spor Âlemi Namına Bahriye Binbaşısı Fuat Hüsnü Beyefendi'nin Mülakatı

Slavia futbol timinin dimağı, muvaffakiyetlerin amili Mister Madden orta boylu, çakır gözlü, vasat çapta bir zat; İngilizlere has sükûtîlik bunda da nümâyân. Az söyler, çok dinler. Söz söylerken muhatabının fikrini mühim nukâta imale için lüzum gördüğü kelimelere ve cümlelere kuvvet verir, ifadesini kısa fakat manidar cümlelerle telhis etmeyi sever, futbolun inceliklerini ve Associtiation'nın ne demek olduğunu onun lisanından işitecek olursanız bizi rub' asırdan beri kendine baziçe edinen bu oyunun serâirini anlarsınız.

***

Slavia'nın ikinci müsabakasında seyircilerin teşvik ve tergîb feryatları kulaklarımda medîd uğultular peyda ederken söylediklerini not ediyordum:

- Ne zaman, on bir kişi bir olursa o zaman Associtiation Futbol olur dedi. Sonra sustu. Oyunun seyrini takibe koyuldu. Biraz kurcaladım,

- Bizim futbolumuzu nasıl buldunuz? dedim.

Bir müddet cevap vermedi. Gözleri çayıra merkûz, oyunu takipte berdevam. Sonra,

- İyi! dedi. Oyuncular futbolu anlamışlar. Fakat "vahdet" yok. "Sükûnet ve itidal" yok. Seyirciler de öyle. Bağırma çağırma oyuncularda asabiyet tevlit eder. Muhakeme kalmaz, oyun çorbaya döner. Altınordu aleyhine ilk gol yapıldı. Mister Madden'in gözleri parladı.

- Ha, şöyle! dedi.

Tekrar sükût! İkinci bir gol daha! Mister Madden'in neşesi zail oldu!

- Bugün Štapl çok fena, çok! dedi.

Sarıkamış'ta sporu himaye eden heyet
(Yerde oturanlardan birincisi Galatasaray Kulübü'nden Kemal Bey'dir)

Öyle fena "şut"lar çekiyor ki.

Anladım, muhakkak ve malum galibiyetin onun ruhuna bir tesiri yok. O yalnız bir fotoğraf makinesi gibi dest-i terbiyesine mevdû' şakirdânın vaziyetlerini, hatalarını bir nida-yı takdir ve tespit ile meşgul. Yüzünde beliren küçük bir tebessüm bazı kere kaşlarında husule gelen çatkınlık kendi talebelerinin harekâtlarında görülen muvaffakiyet veya hataların inikâsından başka bir şey değil.

Bu müziç sükûtîliği kırmak, bir girizgâh bulmak, bir zemin-i mükâleme aramak için kafa patlattım. Birdenbire hatırıma geldi,

- Mister Madden, dedim, siz gençliğinizde kim bilir ne kadar mühim oyunlarda bulundunuz.

- Büyük "sportmen"in can alacak noktasını bulmuştum.

Artık çenesi açıldı. Slavia Kulübü üçüncü golünü yaparken,

- Evet, dedi, ben İskoç'um; bizde futbol çok ileridir. Glasgow'luyum, "Celtic" profesyonel kulübünde senelerce oynadım ve üç sene de "Maç Enternasyonal"de senter, inside, out side, right forvet oynadım. Bu herkese müyesser olmamıştır... Bir Scottish timinde üç sene bir mevki kazanmak çok büyük bir şeydir. Şimdi kırk sekiz buçuk yaşındayım, on sekiz buçuk senedir Slavia Kulübü'yle beraberim. Onlara ders veriyorum. İdman yaptırıyorum. Aynı zamanda çıraklık vazifesini de görüyorum. İncik, çıkık ve burkulmaların tedavisinde ihtisasım vardır. İngiltere'de iken bunları bir cerrah arkadaşımdan tahsil etmiştim.

- Slavia Kulübü'nde işe başladıktan ne kadar zaman sonra bir muvaffakiyet elde edebildiniz? Yani oyuncuları ne kadar müddet zarfında ıslah edebildiniz?

- Bir buçuk sene sonra, zaten ilk zamanlar tekmil mümanaat ve müşkülatı iktihâmla geçti. Hiç kimse fennî futbola itikat etmiyor ve bu oyunun kendine has bir tekniği olabileceğine inanmıyordu. Bilâ-lüzum maksatsız ve gayesiz topa vurarak saatlerce futbol oynamakla bu oyunu öğrenebileceklerine iman ediyorlardı. Fakat zamanla ve gösterdiğim bir iki basit tatbikat ile işe akılları ermeye başladı. Şimdi hepsi bana mutidir. İdmanlarını, mümareselerini ve hatta yevmî harekâtlarını bile ben tanzim ederim.

- Bizim sizin gibi bir muallimimiz olsa acaba ne kadar müddet zarfında futbolu öğrenebiliriz?

- Bir sene bile sürmez. Zira ferden tekemmül etmiş oyuncularınız var. Yalnız muntazam idman usulü dairesinde mümarese lâzım. Bunlar yapıldı mı, fennî futbol kendiliğinden husule gelir.

Mülakatı burada kesmeye mecbur oldum. Oyunun seyr-i serii ve biraz da sertliği bizim sportmeni benden ziyade alakadar ediyordu. Şimdi ben de Mister Madden'in on sekiz senelik sa'yinin meşkûr netâyicini seyre ve yapılan golleri ta'dâda başlamıştım.

F. Hüsnü

Anadolu'da Spor Âlemi:

Ankara'da ikinci çarpışma, ilk oyun

6 Temmuz 339 İhsan Ali

Turan-Harbiye

İkinci takımlar müsabakasında Turan Sultanî'nin adem-i icabetinden [Harbiye], seremoni ile galip addedildi.

Günün mühim müsabakası:

Turan: Kaleci Kadri, Müdafi Naim, Hasan, Muavin Hüseyin Remzi, Kâmil, Vahit, Muhacim Hamza, Hidayet, Vechi, Zeki, Kemal Beyler.

Harbiye: Kaleci Mustafa, Müdafi Necmi, Cevat, Muavin Cevat, Muhtar, Nafiz, Muhacim Avni, Şeref, Hıfzı, Kemal, Şeref Beyler.

Bu suretle teşekkül eden birinci takımlar saat altı buçukta İdman Yurdu'ndan İbrahim Turgut Bey'in hakemliği altında oyuna başladı.

Turan rüzgâr altında. Turan müdafaası karşısında Harbiye hücumcuları her vakit ki müsabakasında olduğu gibi muntazam paslarla akın yapamıyor ancak açıkların şandellerinden istifadeye bakıyordu. Birinci partiyi Turan'ın muannit müdafaası kazandı ve Harbiye akıncılarını kalesine bırakmadı.

İkinci halftime. Yorgun Turan müdafaası, gol atamamaktan mütevellit yeisle çırpınan ve daha sıkı hücumlar yapan Harbiye hücum hattı. Harbiye sağ içi Şeref Bey yalnız başına yaptığı hücumu kaçırdı.

Şeref bugün her vakitkinden az muvaffak oluyor. Yirmi üçüncü dakikada Harbiye sağ açığının pasını alan orta muhacim Hıfzı Bey'in altı pastan attığı topu Turan kalecisi tutuyor. Orta muhacim kalecinin üstüne hücumda, kaleci topu Hıfzı Bey'in başı üstünden

İzmir'deki spor hayatı: Ortada riyaset-i fahriyeleriyle maça iştirak eyleyen kıymetli kumandanlarımız (sivil) Süvari Kolordu Kumandanı Fahrettin Paşa, soldaki Kazım Paşa hazerâtı (1) Fenerbahçe'den Refik, (2) Darüşşafaka'dan Hamit, (3) Darüşşafaka'dan Danyal, (4) Hilal'den Kenan Beyler

iade ediyor. Fakat Harbiye hücumcusu müdafilerin içinde, kalecinin harekâtına ve topu görmesine mâni bir vaziyette kalıyor. Harbiye sol içi Kemal Bey'in topa hafif vuruşuyla kaleye giriyor. Turanlılar bu golün nizamsız olduğu iddiasında fakat topun Turan kalesine girdiğinin bile farkında olmayan hakem, kale hakeminin kanaatine müracaat ve mutavaatla bunu bir gol sayıyor. Turanlılar hakeme itiraz etmeyip oyunları tanzim ve idare eden heyete müracaatı muvafık görerek İbrahim Bey'in arzusuna tâbi oluyorlar ve Turan'ın birkaç hücumundan sonra oyun nihayetleniyor. Bu oyun heyecan ve intizam cihetinden Ankara'da yapılan maçların en iyisi idi.

Turan'dan kaleci Kadri, müdafi Naim, Hasan, orta muavin Kâmil, sol açık Kemal Beyler ve Harbiye'nin yalnız muavin hattındaki oyuncuları muvaffak oldular.

İzmir'de Spor

İzmir, 8 Temmuz 339

Ali Rıza

29 Haziran Cuma günü Punta'daki stadyumda Yeşil Yuva Birinci Futbol Takımı'yla İzmir Altay Futbol İkinci Takımı arasında yapılan futbol maçında Karşıyaka gençleri sıfıra karşı dört sayı ile ihraz-ı galebe etmişlerdir.

6 Temmuz 339'da evvelce mukarrer bulunduğu vecihle Punta'daki Veremle Mücadele Cemiyeti Stadyumu'nda Altay Kulübü tarafından bir spor müsameresi verilmiştir. Saat ikide müsamereye 100 metre koşusuyla başlandı. Birinciliği on üç saniyede Sait Bey almıştır. Pistin daha iyice tanzim edilememiş olmasının büyük tesiri olmuş ve antrenmansız bulunan Sait Bey'in hakiki kıymetinin anlaşılması mümkün olamamıştır. Bunu müteakip ortancalar arasında yapılan yüz metre yarışında Kokaryalı Altay şubesinden Nadir Bey birinci ve Altay'dan Vahap Bey ikinci gelmişlerdir. Küçükler arasındaki elli metre koşusunda Abdülhalim Efendi birinciliği almıştır. Uzun atlamada 5.85 ile Sunusi Bey, disk ve javelinde Edip Bey birinci gelmiştir.

Saat dördü beş geçe Yeşil Yuva Birinci Takımı [ile] Altay İkinci Takımı arasında intikam müsabakası başlamıştır.

Neticede Yeşil Yuvalılar sıfıra karşı dört ile galip geldiler.

Günün en mühim numarasını 5.15'te başlayan büyük futbol müsabakası teşkil ediyordu. Altay Birinci Takımı ile Menemen'den gelen Fırka... takımı arasında yapılan müsabaka heyecanlı olmuştur. Fırka Takımı'nın kaptanı Refik Bey'di. Takım kaleci Ethem, müdafi Galip, Cevat, muavin Seyfi, Nuri, Tevfik, muhacim Rıfat, Refik, Sait, Süleyman, Muzaffer Beylerden. Altay Takımı ise kaleci Edip, müdafi Burhan, Hasan, muavin Tahsin, Hamit, Danyal, muhacim Hüseyin, Baha, Mazlum, Hüsnü, Kenan Beylerden müteşekkildi. Oyunun başlangıcında Fırka Takımı hücuma geçti. Fakat oyun biraz sonra Fırka Takımı müdafaa sahası dâhiline intikal etmişti. Hamit Bey'in takviye ettiği Altay muhacim hattı fırka kalesini tehdit ediyor.

Fakat kalecinin ve müdafilerin gayretiyle sayı yapılamıyordu. Kâh heyecan bahşeden şutlar kale haricinde auta çıkıyor, ekseriya da Ethem Bey'in mahirane müdafaası karşısında top yine oyun sahasına dâhil oluyordu. Bu heyecanlı dakikalar birbirini takip ederlerken oyunun 38'nci dakikasında Hamit Bey kuvvetli bir şut ile birinci sayıyı yaptı. Oyun tekrar başlayınca Fırka Takımı muhacimleri biraz faaliyete geldiler ise de top yine kaleleri önüne gelmekte gecikmedi. Bu esnada sol muavin Tahsin Bey, Altay namına ikinci sayıyı da yaptı. Artık vaziyet tavazzuh etmişti. Buna rağmen önümüzde koca bir halftime bulunmakta idi. İkinci golden biraz sonra halftime hitam bulmuştu. Halftime arasında müteaddit fotoğrafîler çekildikten sonra ikinci halftimea da başlandı. Fırka Takımı ümit var. Merkez muhacim mevkiinde oynayan Refik Bey oyunu Altay mesahasına intikal ettirdi. Ve bu kısımda fırka muhacim hattı fazla faaliyette bulundu ise de maalesef sayı yapmaya muvaffak olamadılar. Altaylılar ise hücumlarına germî vererek birkaç kornerden de bir netice çıkmadan oyuna canla başla devam edildi ve heyecanlı bir safhasında hakemin hitam düdüğü ile bu güzel ve samimî müsabaka neticelendi. Tarafeyn yaşa nidalarıyla çayırı terk ettikten sonra müsabakalarda hazır bulunan Kazım Paşa Hazretleri'yle İzmir mebus-ı muhteremi Fahrettin Paşa Hazretleri'nin bulundukları tarafa teveccüh ettiler. Kazım Paşa Hazretleri Altay oyuncularının ellerini sıkarak galibiyetlerinden dolayı tebrik ederek fırka kalecisi Ethem Bey'i de iltifatlarına mazhar buyurmuşlardır. Paşa Hazretleri, Fırka Takımı'na: "Bu size bir ders oldu. On beş yirmi gün sonra tekrar görüşün" diyerek spordaki büyük alakalarını izhar buyurmuşlar, gençlik de bu kıymetli zevatın aralarında bulunmasından naşi izhar-ı şadumânî etmiştir. Bunu müteakip atletik numaralarında kazanan gençlere Kazım Paşa tarafından bizzat mev'ud mükâfatları takdim edildikten sonra Türk gençlerinin gösterdikleri kabiliyeti takdir buyurup ve bu vatan yavruları arasında bulunmaktan mütevellit mahzûziyetlerini izhar buyurmuşlardır. Avdetleri esnasında idman muallimi ve izciler kalgayı muallim-i muhterem Nuri Beyefendi'nin iltifatkâr sözlerine teşekkürâtta bulunmuşlar ve sporcularda samimî hatıralarla ayrılmışlardır.

Bayramın Üçüncü Günü Şehremaneti ve Cemiyet-i Umumiye-i Belediye Şerefine Kadı[köy] İttihat Kulübü'nde Türkiye İdman Cemiyetleri İstanbul Mıntıkası Tarafından

Bütün Trabzon ve İstanbul İdmancılarının iştirakiyle koşular, atlamalar, atmalar, halat

Basketbol (Nişantaşı-Vefa arasında)

Hokey (Nişantaşı-İdman Yurdu arasında)

Futbol

Müsamereye Bahriye Müzikası da iştirak edecektir.

Duhuliye 25, Mekteplilere ve İdmancılara 10 kuruştur.

İstanbul Mıntıkası Merkezi

Türkiye İdman Cemiyeti İstanbul Mıntıka Merkezi, Eminönü Reşadiye Caddesi Rıhtım Hanı Numara 8'e nakledildiğinden tahriri müracaatların yukarı ki adrese yazılması lâzımdır.

Türkiye'nin En Büyük ve Muhteşem Yegâne Atölyesi

Ferit İbrahim Fotoğrafhanesi

Sabah 9.5'ten gece 12'ye kadar elektrikle sanatkârane fotoğraflar çıkarılmaktadır. Vitrinleri görmek hakikati izhara kâfidir. Çekoslovaklarla son yapılan maçların en büyük ve en güzel fotoğrafları ve fotoğraf amatörleri için malzeme-i fotoğrafî de satılmaktadır.

Bilumum Sporcu Efendilerin Nazar-ı Dikkatine

Şimdiye kadar gayet yüksek fiyatlarla satın almakta olduğunuz spor forma fanilalarının kordonlu has ve yıkandıkça solmayan cinsi ve çorapları gayet ehven fiyatlarla mağazamızda satılmaktadır.

Sultan Hamamı'nda Balcılar Mağazası Müdüriyeti

Keşşaflarımızın Yeni Kampı

Şişli, Kadıköy keşşafları önümüzdeki perşembe günü Sarıyer'de Hünkârsuyu civarında üçüncü kamplarını yapacaklardır. Bu kampta bentlere, Kilyos'a hususî gezintiler icra edilecek ve pek neşeli bir hayat geçirilecektir.

Sene 4

SPOR ÂLEMi

Numara 43

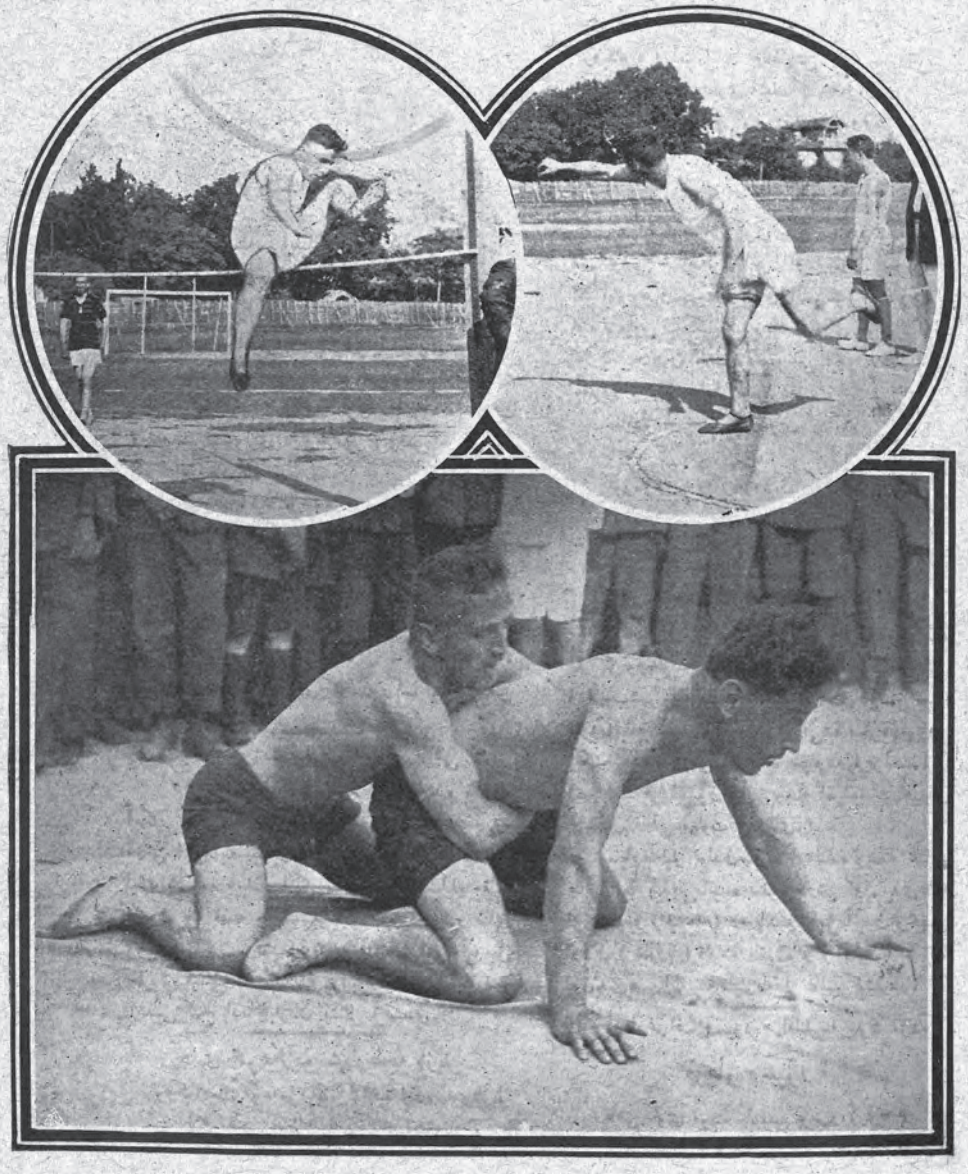

Türkiye İdman Cemiyetleri İttifakı İstanbul Mıntıkası tarafından bayramın üçüncü günü Kadıköy İttihat Kulübü'nde yapılan atletik müsabakalarına ait resimlerden

(Yukarıda) Hilal Kulübü'nden Ekrem Bey gülle atarken
Fenerbahçe'den Hüseyin Bey yüksek atlarken
(Aşağıda) Haliç Fener Kulübü'nden Sadullah Bey'le Anadolu Kulübü'nden Enver Bey'in Güreşi

Foto Spor: Kadıköy

Enver ve Sadullah Beylerin Güreşi
Foto Spor: Kadıköy

Galatasaraylılar İzmit'e Gidiyor

Önümüzdeki cuma günü Galatasaray Futbol Takımı atletleri ile birlikte İzmit'e davet edilmiştir.

Galatasaraylılar 2 Ağustos Perşembe günü Nurettin Paşa Hazretleri tarafından gönderilecek bir motorla İzmit'e gidecekler. Cuma günü futbol, sürat ve mukavemet koşuları, atlamalar ve boks müsabakaları icra edeceklerdir.

Galatasaraylılara o gece ordu tarafından bir ziyafet keşide edilecektir.

Galatasaray Kulübü'nden gidecek idmancıların esamisi: Futbolculardan Nüzhet, Ali, Mehmet Nazif, Hayri, Nihat, Edip, Muslih, Arif, Necip, Kemal Nejat, Ekrem; atletlerden Unvan, Adil, Nejat, Şekip, Besim, Rauf, Vildan, Naci Beylerden terekküp edeceği zannediliyor.

Beşiktaş 1-Yıldırım İngiliz Takımı 2

22 Temmuz Pazar günü Taksim Stadyumu'nda Yıldırım İngiliz Takımı ile Beşiktaşlıların yaptığı müsabaka bire karşı iki ile Yıldırım Takımı'nın galebesiyle neticelenmiştir. İlk partide yapılan iki sayıya Beşiktaşlılar mukabele için pek fazla çalışmışlar ise de ancak bir sayı yapabilmişlerdir. Beşiktaş Takımı'nda Şahap, Tevfik Beyler gibi kıymetli şahsiyetler de bulunuyordu. Takımın kısm-ı azamı genç idmancılardan teşekkül etmişti.

Ciddî Mecmualarda Şımarıkça Yazılar

Türkiye İdman Mecmuası refikimizin sahifelerinde ciddî yazılar bulunması lâzım iken maatteessüf son nüshasında yine arsız bir çocuğun şımarıkça yazılmış satırlarını gördük. Bu yazı ihtimal her zaman olduğu gibi yine bize ait de olabilir. Fakat şahıs zikredilmediğinden bilmiyoruz. Her kim olur ise olsun bu gibi çocukların lüzumsuz ve terbiyesizce yazılmış yazıları ciddî bir mecmuanın sahifesinde yer bulunduğundan çok müteessiriz.

Ankara İzcilerinin Şehrimizi Ziyaretleri

Ankara Sultanîsi izcilerinden 45 efendi on gün evvel Ankara'dan hareket ederek 28 Temmuz'da akşamüstü İstanbul'a gelmişlerdir. Bu izciler Ankara'dan Bursa'ya gelmişler ve orada birkaç gün kalarak şehri gezmişlerdir. İstanbul'da Sultanî müdürleri ve izcileri tarafından karşılanan Ankara izcileri ve muallimleri ile beraber İstanbul Sultanîsi'ne misafir edilmiştir. Gelen grupta 45 efendiden maada beş muallim ve reisleri ile Ankara Sultaniye Müdürü Münif Kemal Bey de bulunmaktadır.

Misafirlerimizin her günü bir eğlenti ve bir seyahat ile geçirilmektedir.

Yeni Boks Maçı

5 Ağustos Pazar günü saat dörtte Springfield'de mühim boks müsabakaları icra olunacaktır. Programın en mühim numarasını Serge, Benny Jackson'un 10 rauntluk intikam maçı teşkil edecek ve Nuri, Küçük Kemal de Türkiye horoz sıklet şampiyonluğu için karşılaşacaklardır. Diğer maçlar şunlardır:

Hafız-Yorgos 6 Raunt
Ahmet-Jean 6 Raunt
Lorenzo-Karodel(?) 6 Raunt
Berković - Gallet 8 Raunt
Artine- Young Swift 10 Raunt

Spartalılar da Turneye Çıktılar

Çekoslovak milletinin en kuvvetli takımı olan Spartalılar yeni turnelerine çıkmışlar ve ilk maçlarını Yugoslavya'da Zagreb şehrinin Sırp şampiyonu Gradanski Spor Kulübü ile yapmışlardır. Neticede birincide sıfıra karşı üç, ikincide bire karşı üç ile Spartalılar kazanmışlardır. (Sırpların bu şampiyon takımı bu sene İspanya şampiyonu Barcelona Takımı'nı mağlup etmişti.)

Spartalılar bundan sonra İtalya'da Trieste Muhtelit Takımı ile yaptığı maçta sıfıra karşı on yedi ile kazanmışlar ve Fiume'de yaptığı iki maçtan birincisi olan Gloria Kulübü'ne dokuza bir, Olimpia'ya da on yediye bir ile yine Spartalılar galip gelmişlerdir.

Fotoğraf ve Spor Meraklılarına Büyük Müjde
Foto "Spor"

Kadıköy Moda Caddesi Numara 32

"Her nev' fotoğraf malzemesi kâğıt, cam, film pak ve taze ucuz ilaçlar ve banyolar, kopya dahi yapılır. Her türlü "spor ve maç" resimlerini mağazamızdan tedarik etmek mümkündür. Fotoğraf amatörleri için malzeme ve fotoğraf dahi satılmaktadır. Amatörlere büyük bir suhulet olmak için fotoğrafa ait sorulacak suallere maalmemnuniye cevap veririz."

Bu numaradaki fotoğraflar da bugünden itibaren satılmaktadır.

Foto Spor

24 Temmuz 339	Nüshası 5 kuruştur	Numara 43	Yeni Sene Dördüncü sene – Numara 105

SPOR ÂLEMi

Her hafta perşembe günleri neşir olunur. Spora ait mecmuadır.

Bend-i Mahsus:

Hükümetten Beklediklerimiz

Kulüp açmak, kulüplerin adedini çoğaltmak, onları idare için teşkilat vücuda getirmek elhâsıl umumî bir ifade ile memleketin idman hayatını idame ve tevsi etmek yalnız bir haz ve zevk meselesi değil bilakis vatanî bir vazife olduğu kadar nüfuz ve ırk hususlarına olan şiddet taalluku hasebiyle hidemât-ı umumiyedendir. Teşkilat-ı hükümet meyanında bulunan bence idare makinelerinin deruhte ettiği vazife spor müessesâtının omuzuna yüklenenden daha hafif olduğu hâlde onun hususî ellerde kalması, sporun bugünkü şekliyle pek asrî bir meşgale olmasından ve daha ziyade tabiatı itibariyle mutlaka her türlü müdahale ve tabiiyetten uzak bir ruh-ı müstakile yaşayabilmesinden münbaistir. Yoksa meselede bir ehemmiyet ve kabiliyet keyfiyeti katiyen müessir değildir. Nitekim birçok memleketlerde spor umuruyla uğraşmak üzere birinci daireler tesis olunmuş iken şu söylediğimiz ruh-ı istiklal sporu birinci dairelere yaklaştıracak yere uzaklaştırmış ve gitgide bu tebaüd büsbütün mütebâriz bir şekil alınca o dairelerin vücudundan mecburen istiğna hâsıl olmuştu. Şundan anlaşılır ki spor, kuvâ-yı umumiye-i devleti alakadar edebilen bir iştir. Fakat cinsi itibariyle hususî ellerle idare edilir. Şu hâlde hükümetin bu işe müdahalesi ne kadar lüzumsuz ise onunla alakadar olması o nispette lâzımdır. Meşagil-i fenniye ve idariyesinde yalnız spor ve cemiyet aşkından kuvvet bulan bu âlem şu kendi işleriyle ferah ferah uğraşabilmek için diğer her türlü kaygıdan azade bir hâlde müsterih olarak çalışmalıdır. Ve bilhassa hükümetin bu teşkilata muavenet etmesi suretiyle ancak kabildir.

Bu muavenetin şekli nedir? İşte bu bendimizle onu bir parça anlatmak istiyoruz.

Türk sporunun mümessili ve salahiyettar müdürü olan Türkiye İdman Cemiyetleri İttifakı bizim spor âlemini tamamen elleri içine almış bir şahsiyet-i maneviyedir. Bu suretle memlekete sporculara karşı yüklendiği mesuliyetin sıkleti, her geçen gün bir yoksulluk karşısında kalıp iş göremedikçe artmakta ve her an yükselen muaheze avâzeleriyle bîzâr ve bî-karar olmaktadır. Hâlbuki munsıfâne tetkik edilirse görünür ki; memleket, İstanbul da dâhil olduğu hâlde idmanla, bir tulumba yarışına gösterdiği rağbetin yarısı kadar bile meşgul olmuyor. İstanbul Şehremaneti'nin bu sene bütçeye ithal eylediği bin lira muavenet-i nakdiyesi ise cemiyet-i umumiye-i belediyenin bir lütuf-kârlığından başka mahiyeti haiz değildir. Halk kendini böyle işlerle alakadar addetmemektedir. Başka memleketlerde belediyelerden millet meclislerine kadar bütün mecliste hususî surette teşekkül etmiş "spor grupları" vardır ki arkadaşlarına sporun neresine ne suretle yardım etmek lâzım geleceğinde rehberlik ederler. Bizde hayat-ı cemiyet henüz inkişaf etmemiş olması hasebiyle milletin hizmet-i umumiyeye nev'ummâ iştiraki iktiza eden hususâtta hükümet behemehâl mürşit vazifesini tahammül etmek gerek iken henüz bizim teşkilata temas ve alaka peyda edememiştir. Hâlbuki bizim hükümetten beklediğimiz müteaddit muavenetler vardır.

1- "İttifak"ın menafi-i umumiyeye hadim cemiyetler meyanına ithal suretiyle cem-i iane ve hususât-ı sairede kesb-i imtiyaz etmesine müsaade etmek.

2- Memleketin her tarafı ile tesis-i münasebet ederek sporu tamim edebilmek için resmî muhaberatının tamamen icrasını temin etmek.

3- Hilâl-i Ahmer ve Ahzar cemiyetleri gibi rozet günü tahsis ederek hem cem-i ianeye bir vesile ihzar etmek hem de halka, senede bir gün olsun böyle bir umumî vazife mevcut olduğunu anlatmak.

4- Muhtelif büyük şehirlerimizde beledî

veya mirîden birer spor meydanı tahsis etmek.

5- Spor kulübüyle teşkilatına bina ve merkez-i idare vermek.

6- Bütçenin askerî, sıhhî ve maarif masrafları meyanına birer spora muavenet maddeleri ilave etmek.

Şu saydığımız şeyleri belki bugün suhuletle elde edebiliriz. Belki de muhit henüz böyle muavenetleri lüzumlu görecek surette tenevvür etmemiştir. O hâlde bir müddet daha beklemek iktiza edecektir. Fakat muhakkak olan bir cihet varsa spor teşkilatı er geç memleketin himaye ve muavenetine kemâ yelîku nail olacak ve üzerine düşen vazifeleri o zaman hüsn-i ifa etmezse şimdiki nâ-becâ muahezelere o zaman kesb-i istihkak edecektir.

Spor Âlemi

Boksör Münir, boksör Mazlum

Boksör Mazlum'dan Yeni Haberler

Mazlum son haftalarda kendisine göre rakip kalmadığından bir müddet istirahate dalmıştı. Son çarpışacağı kendi sıkletinde Alman şampiyonu Naujoks dövüştürülmekten menedilmiştir. Bunun üzerine Mazlum, Naujoks'u mağlup eden Çekoslovak şampiyonu ile bir maç kararlaştırmıştır. Bu müsabaka bu günlerde nihayetlenmiş olacaktır.

Alman nim ağır sıklet şampiyonluğu için de Mazlum ile birlikte çalışan Seybold çarpışacaktır.

(Gönderilmiştir)

Spor Âlemi Mecmuası Müdüriyet-i Aliyyesi'ne

Muhterem Efendim

Seybold, menajeri Adil Akşiyote ile birlikte

Türkiye İdman Mecmuası'nın geçen hafta intişar eden nüshasında Türkiye İdman Cemiyetleri İttifakı futbol müttehidesi riyasetinin bir tebliği, kemal-i hayretle manzûrum oldu. Henüz İstanbul Mıntıkası futbol heyeti teşekkül etmediği ve binaenaleyh birincilik müsabakalarının mıntıka heyeti tarafından resmen icra ettirilmediği bir zamanda tahaddüs eden bir vak'a dolayısıyla iki buçuk ay sonra ve henüz nizamına tevfikan teşekkül etmeyen futbol heyet-i müttehidesi tarafından güya o mevsimdeki yegâne yolsuz hareket etmiş gibi Türk idmancılığının en kıymettar ve en centilmen iki uzvuna tariz edilmesini kemal-i teessüfle karşılar ve bu gibi harekâtı, idman ittifakının kulüpçülük hissiyatına alet ittihaz edildiği zehabını verebileceği cihetle ittifakın istikbali nokta-i nazarından pek tehlikeli addettiğimizi iblağa muhterem mecmuanızın vesâtetini rica eylerim efendim.

Futbol Muhiplerinden
A. M.

İstanbul: *Spor Âlemi* Mecmuası Müdüriyet-i Aliyyesi'ne

Sporda çok geri kaldığını hisseden Konya gençliği nihayet bir araya gelerek İdman Yurdu'nu teşkil etti. Müessis ve Müdür-i fahrimiz Vali-i vilayet Kazım Beyefendi Hazretleri'dir. İlk teşebbüs olmak üzere Eskişehir'den bir futbol timini bayramın dördüncü günü vuku bulacak idman bayramına davet ettiğimizi Türkiye sporunun mehd-i zuhuru İstanbul'umuzun ilk spor mecmuasına bildirilmekle kesb-i fahr eyleriz.

Konya İdman Yurdu Heyet-i İdare Reis Vekili

Eski ve Yeni Boksörler
[Bokstaki Metot ve Stiller Şampiyonlarla Nasıl Değişti?]

Eşref Şefik

-1-

Bu sene boks meraklılarından bazılarına eski boksörleri aramak hastalığı arız oldu. Bu mazicilik derdine düşenler, neticesi ümitleri hilafına zuhur eden maçların tevlit ettiği can sıkıntılarını eskilerin hayali meziyetlerinden konuşarak gidermek ve bu suretle güya yenilerden hınç almak istiyorlar.

Bilhassa son aylar bu eskileri teessüfle arattıran hastalığın mikrobu Avrupa matbuatının sönük, kıymetsiz muharrirlerinin yazılarından heveskârlarımızın kanaatlerine sızmaya bizleri de sarmaya başladı. Şimdi bir boks salonuna girildiği zaman, sıkıca vuran bir müptedinin methiyesini, arkadaşlarının Sullivan, Jeffries gibi boksörlerin isimleriyle süslediklerini duyuyoruz.

İdman salonlarında toplanan gençler arasında "Hey Jeffries! ..... Nerdesin? Bir vuruşta eldivenleri parçalardın!" gibi takdirlerin tevalisi genç boksörlerimizin ahval-i ruhiyesine tesirle esasen pek nakıs olan boks bilgilerini pazı kuvvetine feda etmelerini intaç edebileceğinden, Sullivan ve Jeffries'lerin hakiki kıymetlerini yeni boks nazariyatının süzgecinden geçirerek tahlil ve tayin etmek ve bu suretle pek cüz'î olsa bile, gençlerimizin muhtaç oldukları boksun fennî kısmına ehemmiyet vermelerine yardım eylemek arzusuyla boks rekorlarının ihtiyar satırlarına avdete mecbur oldum.

Boksun bugünkü adese-i tetkikle görülüp anlaşılamadığı zamanlardan kalma hikâyeler veya yevmî gazetelerde adliye muhbirlerinin karaladığı, "teknik" bir kıymeti olmayan satırlardan büyütülmüş efsanelerle teessüs etmiş şöhretleri vardır. Bu hikâyeler nakledildiği zamanlardaki şeklini de muhafaza edememiş, ağızdan ağıza bizlere gelinceye kadar büsbütün başka bir şekil almıştır. İşte eskilerden Sullivan-Corbett-Jeffries'in şöhretleri de bu meyandadır.

Bugün şu üç şampiyondan herhangi birinin harikaları yâd edilirken bugün eski şampiyonlara ait olan uç hikâyelerin sıhhatine emin olmak âdeti boks meraklıları arasında yukarıda anlattığım şerait taht-ı tesirinde teessüs etmiştir. Hâlbuki biraz derin muhakeme edilirse, bir spor tetkiki olmaktan uzak olan birkaç gazete sütunundan, boksör kahvehanelerinde ağızlarda dolaşan sekiz on hikâyeden gayrı eskilerin yenilere maharetçe faik olduklarına inanmak için ortada mantıkî bir sebep olmadığı meydana çıkar.

Şu tetkikatımı her cihetten tarsin emeliyle eski vekâyii hülasa eden gazete sütunlarının iç yüzlerine nüfuz için bugün tekrar sarf ettiğim saatlerden sonra yine doğru bir neticeye vasıl olamadım. Çünkü Jeffries'in yirmi beş raunt devam etmiş olan musâraalarının teferruatını aralarında mübayenet bulurum ümidiyle muhtelif gazetelerden okuduğum hâlde maçın "teknik" çehresini sezmekliğim kabil olamadı. Bu gibi yazıların mütalaasında insan derin bir hayrete düşerek kendi kendine soruyor:

Jeffries'in hasmı yirmi beş raunt hiçbir şey yapamadan dayak mı yemiş acaba?

Corbett
(Bu sahifedeki makaleye ait)

Tafsilatı yazan muhbirlerin gözleri tarafgirlikle o derece kararmışki ringin içinde Jeffries'in hasmını hemen hemen unutmuşlar... Bütün satırlar tetkikten ziyade hisse ibtinâ eden cümlelerle doldurulmuş, bir spor tetkikinden ziyade tarafgirlik taassubundan meydana gelmiş bir spor edebiyatı yapmışlar. Eskilerin hakiki kıymetlerini bulacak olan muadeleye bu şekil ve şeraitte yazılmış satırları ithal etmemiz tabii yanlış olur. Mazicilere mülayim bulunmak üzere hesabımızı ihtiyar şampiyonların mevkilerini uzun seneler muhafaza ettikleri cihetinden yürütmek de mantıktan büsbütün aykırı düşüyor. Filhakika Sullivan Corbett ve Jeffriesler devrinde dünyadaki boksör adedi bugün gibi binleri aşmıyor ve boksörlere verilen para ve maçların miktar ve taaddüdü her kulu ve aklı yerinde olanı ring ipleri içine bir tecrübe-i tâli' ve bir tecrübe-i maişet için sürükleyemiyordu; şampiyonluk nizâmâtı ise gayr-ı muayyen idi. Bir şehirde sekiz kişi döven, etrafına beş gazeteci ahbap toplayan fevkalâdeye yakın boksörler cüsselerinin şampiyonluklarını iddia ederlerdi. Kısa tabiriyle, boks âleminde anarşi mevcuttu.

İşte bu gibi amillerle boksun zamanımızdaki telakkisi, sezilişi itibariyle harikulade bir kıymeti haiz olmayanların isimleri, resimleri yaldızlanmış bir hâlde bizlere kadar geldi ve hâlâ bazı münekkitlerin yenilerle eskiler mukayesesinde zihinlerini gıcıklıyor. Yazımın bidayetinden beri parça parça hülasa ettiğim ahval ve şerait nazar-ı itibara alınırsa, müşkülümüzü halletmek için müracaat edebileceğimiz en müsait memba bu gibi şampiyonların rekorlarıdır.

Bahsimizi fazla uzatmamak için, boksörlüğü, metot ve stillerin belirmeye başladığı, boksun fennî bir şekle girdiği zamanlara yakın olması itibariyle eskilerden yalnız Jeffries'in rekorunu ele alırsak; seleflerinin kıymetlerini aşağı yukarı bulmuş oluruz.

Jeffries'in rekorunda boksa yaklaştığı 1894 senesinden Jack Johnson'dan dayak yediği 1910 senesine kadar 21 maç gözüküyor. Bu yirmi bir musâraa içinde ancak sekizi şayan-ı kayıttır. Bakiyesi ismi tanınmamış boksörler olduğundan zikre değmez. Ehemmiyetli musâraalarının başlıcalarından ikisi yirmişer rauntluk ve her ikisinde match nul yani berabere kaldığı Gus Ruhlin ve Chynskey dövüşleridir.

Gus Ruhlin, zamanının harikulade bir boksörü değildi; Chynskey ise Jeffries'den yirmi kilo hafif bir şampiyondu. Jeffries'in bunları takip eden mühim maçlarından Tom Shartey ismindeki gemici ile birincisinde yirmi, ikincisinde yirmi beş rauntluk aux points yani hamle farkıyla kazandığı iki musâraası geliyor.

Tom Shartey, Jeffries'in ilk hasımları arasında berabere kaldığı Gus Ruhlin'den iki kere dayak yemiştir. Rekorunda da fevkalâde olarak ancak iki galibiyeti vardır: Birincisi, sıkletçe kendinden 21 kilo hafif ve Kid Mac Coy'un acemilik zamanına tesadüf eden, ikincisi de kendisinden 20 kilo hafif Fitzsimmons üzerine hata neticesi hakem heyetinin kararıyla nail olunmuş galebelerdir.

İşte bu rekora malik olan gemici Shartey ismi etrafa dehşetler saçan Jeffries önünde birinde yirmi, ikincisinde yirmi beş raunt durmuştur. Hele ikinci maçının on yedinci devresinde –hatırımda böyle kalmış ihtimal bir iki raunt hatam vardır- Shartey'in iki kaburga kemiği kırıldığını fark eden Jeffries'in menajeri Billy Delaney, Jeffries'e müteaddit defalar söylediği hâlde musâraanın nihayetine kadar yedi raunt Shartey'in kırık kaburgaları üzerine bir tanecik olsun yumruk yerleştirememek beceriksizliğini göstermiştir.

İşte boks rekorlar ve hikâyelerinin en selis lisanı bu gibi noktalarda seçilir. Hasım müdafaasını arzu ettiği zaman delemeyen, evvelce hesapladığı yerleri dövüş esnasında karşısındakine açtıramayan boksörlere bugün boks argosuyla [Argot*] "gürleme" vuruyor diyoruz.

Jeffries-Shartey maçının cereyanı, kaburga kemiği meselesi Jeffries'in gürleme, akıl ve maharetinden ziyade adale kuvvetiyle dövüştüğüne delalet eder.

Aynı Jeffries Amerika'da hafif vurması –Corbett'in bu yumrukları pasta kremasını delemez- darbımeseliyle tarif edilen eski cihan şampiyonlarından Corbett karşısında gençliğinin en parlak devrinde yirmi üç dayak yemiş ve beş metre murabbaı ring içinde hasmını

* Argot, külhânbey lisanına derler ve her sınıfın bir argosu olduğu gibi boksörlerin de ayrı bir argosu vardır.

yorgunluktan pelte hâline gelmeden yakalayamamak kabiliyetsizliğini göstermiştir.

Harb-i Umumî'den evvel Londra'da Jeffries'i yirmi üç raunt gülünç eden Corbett'in dört rauntluk bir gösteriş boksunun sinemasını görmüştüm. Her raunt nihayetinde kurdeleyi benim gibi bitaraf nazarla takip edenlerle beraber kahkahalarla gülmüştük...

Güya fennî boksuyla şöhreti dünyayı saran Corbett'in fuzulî yer değiştirmelerini, [Echange**] mesafesini açmak için sağa sola biçimsiz battal hareketlerini gördükten sonra, asrî boksörlerin ayak oyunlarındaki maksatlı ve hasma nazaran değişen o ahenk-zar suhulet tebeddülle mukayese ederek itiraf edeyim; sinemaya verdiğim bir Şilin'e açmıştım.

Kârilere şu Corbett maçının Jeffries'in rekorunda ne büyük bir leke olduğunu ispat için eski şampiyonlardan birçoğunun idman ve maç sırdaşlığını yapmış olan John Kelly'in hatıra defterinden almış olan bir hikâyeyi buraya nakledeceğim: -Bu hikâyenin doğruluğuna başka yerlerde gördüğüm bir iki makale ile Jeffries'in menajeri Delaney'in diğer bir hikâyesiyle kani oldum.-

Hikâye

Muharriri: John Kiely

Corbett-Fitzsimmons Maçı

Fitzsimmons-Corbett'i ağır sıklet cihan şampiyonluğu için müsabakaya davet etti. Corbett müstakbel hasmının maharet ve kuvvetini bildiğinden şampiyonluk musâraasına kemal-i ciddiyetle hazırlanmak üzere benim gibi dostlarını müteaddit idmancı bulmak üzere sağa sola sevk etti.

Maç kontratı imzalanalı bir hafta olmamıştı ki şampiyonun idmanları vasat dereceyi aşmıştı. Her gün bir idmancı eskiyordu. Şampiyon sıhhatinden, yumruklarının şiddetinden memnun -böyle devam edersek iyi- diyordu.

Bir akşam mutat olan saatte toplanmış Corbett'in idmanlarının başlamasını bekliyorduk. Kapı açıldı ve yanında iri yapılı bir gençle salon direktörü Delaney içeri girdi. Delaney şampiyonu bir köşeye çekerek kulağına –"Al sana bir enayi, vakıa boks bilmiyor. Fakat vurabildiğin kadar vur"- dedi. Corbett bu yeni misafirimizin genç yüzünde yumruklarının şiddeti[ni] denemek üzere ince eldivenleri istedi. Hepimiz neticeye halecanla muntazır başlama işaretini derin bir sükût içinde bekliyorduk. İşaret çanıyla Corbett'in acemiye atılması bir oldu, zavallı genç nerelerden geldiği meçhul olan müthiş bir yumruk kasırgası altında dakikalarca yalpaladı. İdman bittiği zaman yüzü şampiyonun eldivenleri altında didiklenmiş olan enayinin yanına koştuk ve ihtisasâtını sorduk: -Biz bu acemiden "bir daha gelmem" cevabını beklerken o bize- "Bu işi biliyorum ama eğer şampiyonunuz bu kadar vuruyorsa her akşam gündeliğimi almaya geleceğim" cümlesine saf bir tebessüm ilave ederek mukabele etti... O günden sonra biz bu genci bir ay Corbett'in yumrukları altında gördük. Her idmanda bizimle beraber şampiyon da bu boks yabanisini düşüremediğine hiddetlenirdi. Günler geçmiş idmanın son günlerine yaklaşmıştık. Bir pazartesi akşamı Corbett son kuvvetiyle son bir tecrübe yapmak üzere bu mukavim idmancının üstüne atıldı.

Gözle takibi güç olan bir süratte sağlı sollu çalışmaya başladı. On beş dakika sonunda şampiyon salladığı yumruklardan usanmış, acemi ise hâlâ ayakta idi. Bu vaziyet karşısında Corbett eldivenlerini kederle bir köşeye fırlatarak "Fitzsimmons'a gaip edeceğim" dedi. Duş altında Corbett'in gizli ağladığını gördüm.

O günden maç gecesine kadar hep beraber oturur dertleşirdik. Corbett, Fitzsimmons'a hem şampiyonluğunu hem de şerefini terk ederek mağluben ringden indiği günün kasvetli akşamında Delaney, ben ve birkaç ahbap Corbett'in yanında çevrelenmiş intikamımızı alacak boksörü zihnen aramakla meşguldük. Billy Delaney birdenbire aradığımız adam şu enayi idmancı niçin olmasın? diye bağırdı.

Haftalarca Amerika sokaklarında, barlarında enayiyi aradık ve bulduk. Bulduğumuz acemi teklifimizi kabul etti ve çalışmaya başladı. İşte Jeffries kazandığı cihan şampiyonluğunu ve bütün paralarını hep birlikte dertleştiğimiz mağlubiyet akşamının bir dakikasına,

** Echange mesafesi: iki boksörün vücut vücuda temassız birbirlerine yumruk vurabilecekleri kadar yaklaştıkları mesafeye diyorlar. Aradaki mesafe farkı kolların uzunluğuna, vücudun meyline göre 50 ile 100 santimetre arasında tahavvül eder.

ismini Billy Delaney'e hatırlatan o tesadüf dakikasına medyundur.

***

Tercüme ettiğim şu hikâyeden pekâlâ hissediliyor ki Corbett, Jeffries'i boks bilmediği enayilik devrinde bile bir ay mütemadi çalıştığı hâlde yere serememişti. Aradan seneler geçtikten, Jeffries şampiyon olduktan sonra eski ustasıyla yaptığı maçta yirmi üç raunt yumruklarının ehemmiyetsizliğine emin olduğu ihtiyar Corbett'i yirmi üç raunt körebe oynar gibi paytak adımlarla ring içinde aramıştır.

Corbett'in bir hasmından kaçabilmek hususundaki maharetini de Londra'da gördüğüm sinema filmi münasebetiyle yukarıda yazmıştım.

Şu satırları nazar-ı tetkikten geçiren kâriler eski şampiyonların fennî bokstaki derecelerini tayin edebilirler zannındayım.

Bugünün şampiyonları ırkların tereddisi dolayısıyla eskilerden çok cılız oldukları hâlde eline eldivenleri birinci kere takmış bir idmancıyı yere sürmek için otuz gün değil otuz saniye uğraşmazlar.

Mazicilik hastalığına duçar olmuşların bazılarına –belki Jeffries şayan-ı hayret bir tahammüle malikti- şüphesi gelebilir... Boksçu arkadaşlardan böyle bir ihtimali hatırlamamalarını fen namına rica ederim. Çünkü son seneler mütehassıs ve profesörlerin müteaddit tecrübe ve muhtelif nazariyeleriyle boks fennine muvafık ve kâfi bir şiddette hassas noktalara çakılmış yumruklara hep bir insanın tahammül edemeyeceği "fizyolojik", "mekanik" tahlillerle sabit olmuş bir hakikattir.

İş hasmın sehven açık bıraktığı hassas yerlerine saniye fevt etmeden fennin emrettiği şekil ve yüklenişte vurabilmek üzere harekâtın sürat ve suhulet tebeddülünü elde edebilmektir. Bu neticeye vusulde ancak maksatlı ve makul tanzim edilmiş uzun idman senelerinin verdiği ringe ünsiyet, harekât ve bokstaki sürat-i intikalle kabildir.

Muhtelit takım ve Trabzon İdman Ocağı maçından evvel (ayaktakiler Trabzonlu misafirlerimizdir.)

Foto Spor: Kadıköy

Geçen haftaki atletik müsabakalarında: 1.500 metre koşusuna başlanırken

Foto Spor: Kadıköy

Gelecek hafta metot ve stillerin şampiyonları takiben ne gibi tahavvüllere uğradığını ve bugünkü şekillerini nasıl bulduklarını tahlille şu yazımı meraklıları için okunma külfetine değer bir şekilde nihayetlendirmeye çalışacağım.***

A.Ş.

*** Hassas noktalara çakılmış herhangi bir yumruktan maksat acemilerin yumruklara arz ettikleri hareketsiz ve müdafaasız hassas noktalardır. Boksa bugün bazı boksörler çenelerine fevkalâde şedit yumruklar yedikleri hâlde ya darbeleri Accompagnier yani harekâtla takip ederek veya küçük müdafaalarla yumrukları yarı öldürerek yere düşmemek çarelerini bulmuşlardır. (A. Ş.)

Nişantaşı-İdman Yurdu Hokey maçından evvel

Foto Spor: Kadıköy

Galatasaray 4-Trabzon İdman Ocağı 2

23 Temmuz Pazartesi günü 10 Temmuz'a müsadif olduğu için Trabzonlu misafirlerimiz ile Galatasaraylılar akşam saat altıda Taksim Stadyumu'nda bir futbol maçı icra ettiler.

Galatasaraylılar kuvvetsiz çıkmışlardı. Takım,

Nüzhet,

Mehmet, Ali,

Fehmi, Hayri, Ekrem,

Muslih, İlhami, Kemal, Nejat, Şadi, Necdet Beylerden;

İdman Ocağı ise,

Arif,

Fevzi, Mehmet Rıza,

Necati, Ömer, Ali,

Emrullah, Şevket, Süleyman, Lütfü, Esat Beylerden teşekkül etmişti. Galatasaray'ın pek karışık oyuncuları iyi vaziyet gösteremiyorlardı. İlk yaptığı bir sayıya İdman Ocağı mukabele etti ve hatta ikinci yaptığı diğer bir sayıyı da yine İdman Ocağı karşıladı ve birinci devre iki ikiye berabere nihayetlendi. İkincidebirbirini takiben yapılan iki sayı ile Galatasaray fai-

Geçen haftaki atletik müsabakalarında: Uzun atlamanın birinci ve ikincileri... Güreşe başlamadan evvel Enver ve Sadullah Beyler hakem Kemal Bey'le birlikte... Sıklet atma müsabakasının birinci ve ikincileri...

Foto Spor: Kadıköy

Yüz metre koşusuna başlanmadan evvel istirahat
Foto Spor: Kadıköy

kıyeti aldı. Sahaya İdman Ocaklılar çok muntazam ve temiz çıktılar, aralarında da kıymetli oyuncular vardı. Anadolu'daki her şehrimiz bu fevkaladelik ile çalışır ise istikbalden pek çok ümit var bulunuruz.

İzmir Muhabirimiz Ali Rıza Bey'e:

Boksör Kemal Esat Bey'in buraca hiçbir namı yoktur.

Türkiye İdman Cemiyetleri İttifakı İstanbul Mıntıkasının Atletik Müsabakaları

Bayramın üçüncü perşembe günü Türkiye İdman Cemiyetleri İttifakı İstanbul Mıntıkası Kadıköy'ünde yaptığı müsabakalara birinci sınıf atletler iştirak edemediğinden rekorlar umumiyetle düşük olmuştur.

Basketbol: Nişantaşı ve Makriköy Kulüpleri arasında icra edildi ve Nişantaşı dört sayıyı mukabil yirmi bir golle galip geldi.

Hokey: Nişantaşı ve İdman Yurdu Kulüpleri arasında icra edilip İdman Yurdu bire mukabil iki golle galip geldi.

Güreşte: Sadullah ve Enver Beyler karşılaştılar.

Atletlerin Rekorları

Uzun atlama Galatasaray'dan Vildan Bey 5.90
Trabzon İdman Ocağı'ndan Süleyman Bey
Sıklet atma Hilal Kulübü'nden Ekrem Bey 11.30
Galatasaray'dan Mazhar Bey
İrtifa atlama Trabzon İdman Ocağı'ndan Süleyman Bey 1.47
Fenerbahçe'den Hüseyin Bey
Cirit atma Hilal'den Ekrem Bey 38.60 metre
Cirit atma Hilal'den Ahmet Bey 38.60 metre
100 metre Galatasaray'dan Nejat Bey 12, 1/5
100 metre Galatasaray'dan Mazhar Bey
Disk atma Hilal'den Ekrem Bey 29 metre
Galatasaray'dan Unvan Bey
1.500 metre Şark Kulübü'nden İsmail Bey 4.26, 2/5
Galatasaray'dan Besim Bey
100x4 bayrak yarışı Galatasaray (Nejat, Unvan, Lütfü, Şekip Beyler) 51

Muhtelit Takım 2-Trabzonlular 0

Geçenlerde Trabzon'dan şehrimize gelen futbol takımıyla Fenerbahçe, Altınordu ve Hilal Kulüpleri oyuncularından teşkil olunan bir takım arasında bayramın üçüncü perşembe günü Kadıköy'ünde İttihat Spor Meydanı'nda bir futbol müsabakası icra olunmuş ve neticede Trabzonlular sıfıra karşı iki golle mağlup edilmişlerdir. Vaktin adem-i müsaadesine mebni maç ancak elli dakika imtidâd edebilmiştir. Muhtelit takım şu suretle teşkil edilmişti.

Nedim,
Cafer, Sadi,
Rahmi, Feyzi, Suat,
Bedri, Sami, Zeki, Alâeddin, Sabih Beyler

Müsabaka gayr-ı muntazam olarak cereyan etmiştir. İlk devrelerde Zeki ve Alâeddin Beyler tarafından birer gol yapılmıştır. Trabzonlular rakiplerine nispetle müptedi olmakla beraber daha azim-perver oynadılar. Oyun gayet sıkışık olarak cereyan etti. Bu suretle pas teatisi, sıyrılışlar müşkülat kesp ediyordu. Topun bulunduğu yerde yedi sekiz oyuncunun toplanması muntazam akın yapılmasına mâni oluyordu. İkinci halftime oyuna ancak yirmi dakika devam edilebilmiş ve karanlık bastığından müsabakaya vakitsiz olarak hitam verilmiştir.

İdman Yurdu Riyaseti'nden:

İdman Yurdu'nun Anadoluhisarı'ndaki eski daire-i mahsûsasına nakli ikmal olunarak kemakân cuma ve pazar günleri tamamen ve eyyam-ı saire de akşamları azânın faaliyet ve mesaisine küşade bulundurulduğu ilan olunur.

Pazar Günkü Boks Müsabakaları

A. Fikret

Bu hafta boks müsabakaları Springfield Tiyatrosu'nda yapıldı. Programın güzel maçları muhtevi olması büyük bir kalabalığın toplanmasına sebebiyet vermiştir. Fakat şunu teessüfle görüyoruz ki bu kalabalığın kısm-ı azamını ecnebi asâkiri teşkil ediyor. Ve yerli ahali nispeten az bulunuyor. Eğer memleketimizde boksun yaşamasını istiyor isek böyle maçlara amatörlerimizin daha fazla rağbet göstermeleri lâzımdır. Yoksa gençlerimiz vatandaşları tarafından bir teşvik görmezler ise kendilerinden bir şey beklemek abes olur.

Birinci maç: Program harici ufak bir maçtan sonra Lorenzo (Rum), Varbetian (Ermeni) alkışlar arasında ringe çıktılar. Altı rauntluk olan bu maçta her iki boksör de pek güzel dövüştü. Faikıyet ilk devrelerde münavebe ile birinden diğerine geçiyordu fakat üçüncü raunttan sonra Lorenzo hücumlarını fazlalaştırarak Varbetian'ı müşkül vaziyetlerde bıraktı. Ve sayı hesabıyla galip gelerek pek fazla alkışlandı. Diğer nüshalarımızda yazdığımız gibi, eğer bu genç muntazam bir antrenman takip eder ise ileride güzel bir boksör olabilir. Varbetian'a gelince mağlup olmakla beraber temiz ve güzel dövüştü.

2'nci maç: Hakkı-Penie maçı Fransız'ın rahatsızlığı dolayısıyla yapılamadı.

3'üncü maç: İstanbul hafif sıklet şampiyonluğu için Kadri (Türk) ile Saranga (Musevi) arasında 6 rauntluk idi. Birbirini müteakip birkaç şampiyonaya girip her birisinden muayyen sıkleti tutamaması yüzünden çekilmeye mecbur olan Saranga nihayet hafif sıklette karar kıldı. Birinci raundun ilk saniyelerinde Kadri iki sağ kroşe ile Saranga'yı dizlerinin üzerinde sarstı. Fakat ringe alışkın olmaması yumruklarının ika ettiği tesirden istifade etmesine mâni oldu. İkinci raunt Saranga'nın mukabil hücumları ile lehine olarak neticelendi. Son rauntların kısm-ı azamı Musevi boksörünün lehine cereyan etti ve sayı hesabıyla galip gelen Saranga nihayet bir boksöre nail oldukları için pek sevinen vatandaşlarının gürültülü tezahüratı arasında ringden indi.

4'üncü maç: Geçenlerde icra edilecek iken Adil'in rahatsızlığı dolayısıyla tehir edilen ve bu yüzden dolayı hayli dedikodulara sebebiyet veren bu maç Pozanet (Ermeni) ile Adil (Türk) arasında ( ) raunt olarak cereyan etti. Bu maç heyet-i umumiyesi itibariyle arzu edilen şekilde cereyan etmedi ise de bunun mesuliyetini Adil'den ziyade Pozanet'e yükletmek icap eder. Çünkü bu genç, cesur dövüşmekle beraber, henüz kâfi derecede ring tecrübesi olmadığından maçı daimî bir itişme şekline soktu. Bu vaziyet karşısında Adil beyhude yere uzak dövüşmeye çalışıyor fakat hasmının daimî sokuluşları sayesinde buna muvaffak olamıyordu. Zaten antrenman esnasında zedelenen parmağı dün maç esnasında kırılınca kat'î bir netice elde etmesi imkânı da ortadan kalktı. Mamafih yine dün Pozanet'e pek büyük bir farkla aux point galip geldi. Anlayamadığımız bir şey var ise o da Adil galip ilan edildiği vakit yükselen bazı ıslıklardır. Bu adamlar her kimler ise ya hiçbir şey anlamıyorlar veyahut seviyeleri pek yüksek olsa gerek? Zaten ahalide her verilen hükme doğru olsun yanlış olsun itiraz şimdi moda oldu. Ve bunu yalnız boksta değil futbolda bile pek sık görüyoruz.

Beşinci maç: Günün en ehemmiyetli müsabakası olarak telakki edilen bu maç Bahuaud'nun müstakbel hasmı Serge (Rus) ile Benny Jackson'u (İngiliz) sekiz raunt için karşı karşıya koydu. Birinci raunt başlar başlamaz seri birkaç hareketten sonra ağır bir sağ kroşe İngiliz'i dizleri üzerine çöktürdü. Uzun boyuyla bu vaziyette hem feci hem mudhik bir manzara irâe eden Benny Jackson mukavemeti sayesinde hakem onu saymadan kalkıp büyük bir gayretle raundu bitirmeye muvaffak oldu. İkinci rauntta ise Serge nefsine fazla emniyetinden dolayı hasmı icap ettiği vecihle sıkıştırmıyordu. Fakat diğer rauntlarda aklı başına gelerek bu pek azim hatasını tamire çalıştı ise de en büyük düşmanı olan dikkatsizlik buna mâni oldu. Cesur dövüşen mütehammil İngiliz yorgun kolların salladığı yumrukları savuşturmaya muvaffak oluyor ve bazen tesirsiz mukabil hücumlarda bulunuyordu. Son rauntta Serge sandalyesinden büyük bir gayretle fırlayarak bir köşeye sıkıştırmaya muvaffak olduğu hasmını seri yumruklar altında sarstı. İngiliz ise Serge'in kuvve-i maneviyesini kırmak için tebessümlerde bulunuyor idi ise de bunların cebrî olduğu yek-nazarda gözüküyordu. Gonk raundun hitamını ilan ederken bir son kroşe de Jackson'un kulağı üzerinde patlıyordu. Ekseriyet Serge'in galibiyetine inti-

zarda iken hakem heyeti bu maçı berabere bıraktı. İngiliz bu ani fırsattan memnun ağzı kulaklarına kadar bir tebessüm ile açık, Serge ise maçı kat'î şekilde kazanamadığından pek fazla asabi! Ve sırf asabiyetin taht-ı tesirinde ringin ortasına gelerek ahaliye hitaben: "Efendiler bu karar yanlıştır, maçı gaip ettiğimi zannediyorum" dedi ve gittikçe duçar-ı hayret olan hasmının yanına giderek elini sıktı. Hepimizi hayrette bırakan bu hareketi bir taraftan alkışlar fakat diğer tarafından katiyen doğru bulmayız. Alkışlarız çünkü şimdiye kadar berabere bırakılan bir maçta dayak yediğine aklı kesen bir boksörün itiraf-ı mağlubiyet etmesi hemen hemen hiç görülmemiş bir büyüklüktür. İtiraz ederiz çünkü biz Serge'in beraberliğini bile kabul etmiyor ve kendisini aux point galip addediyoruz. Ve bunu teyit için ilk devrede İngiliz'in sekize kadar yerde kaldığı, birçok defalar sarsıldığını, hücumların ekserisinin Serge'de olduğunu İngiliz'in en ziyade müdafaa ile iktifa ettiğini hatırlatalım. Fakat böyle düşünmeyen ve Serge'in güzel bir şekilde maçı kazanamamasından mütevellit asabiyetle söylediği sözleri bir itiraf-ı mağlubiyet şeklinde telakki edenler ve bundan sinsi sinsi memnun olan haset-karlar pek çok... Bunlar meyanında zanneder isek Bahuaud da bulunuyor. Çünkü son rauntta pek yorgun bir hâlde Serge'i gördükçe âdeta gülme hastalığına tutuldu. Fakat ilk rauntta İngiliz'in aklını karıştıran sağ kroşeyi gördüğü vakit rengi birkaç defalar değişmişti. Velevki kendisiyle dövüşecek olan Serge'i bu maçında pek tehlikesiz buldu ise bile yine iktiza-yı nezaket sevincini bu kadar kaba bir tarzda ihzar etmemesi lâzım gelirdi, zannediyoruz.

6'ncı maç: Fransız yarım vasat sıklet bahriye şampiyonu Maitre, İngiliz Fred Kempton arasındaki 10 rauntluk bu maç pek hararetli ve sık[ı] oldu. İki boksör de dövüşmekten içtinap etmediklerinden müsabaka sonuna kadar aynı şiddet ve sürat ile devam etti. İlk devrelerde faik dövüşen Maitre bir defa İngiliz'i sarsmaya muvaffak oldu ise de tam manasıyla bir profesyonel boksör olan Kempton bu müşkül vaziyetten kurtulmaya muvaffak oldu ve mukabil hücumlar arasında savurduğu yumruklar Maitre'in üzerinde pek hoş izler bırakmıyordu. Fransız ve İngiliz askerlerinin tezahüratı arasında nihayetlenen bu maç Maitre'in İstanbul'da şimdiye kadar bozulmayan rekoruna bir mağlubiyet kaydettirdi. Hakem mağlubiyetini ilan ettiği vakit bu sefer Fransızlar patırtıya başladılar ve maçın berabere bırakılmasını talep ettiler ise de netice yine aynı kaldı ve bugün de bu suretle nihayetlendi.

Slavia'nın İstanbul'umuzdaki hatıraları arasında Meşhur kaleci Chana'nın sistemlerinden biri
Foto: Şemsi Bey

Slavialılar Romanyalıları da Mağlup Ettiler

Slavia Takımı geçen hafta pazar günü Bükreş'te 10 bin seyirci huzurunda Romanya Muhtelit Takımı ile karşılaşmıştır. Romanyalılar, takımlarını sekiz Macar oyuncusu alarak takviye etmişler. Buna mukabil Slavialıların da bilakis meşhur orta muhacim Vaník, sağ iç Štapl, orta muavin Burger gibi üç kıymetli oyuncusu bulunmuyordu. Zayıf olmakla beraber müsabaka Romanya Muhtelit Takımı'nın aleyhine olarak sıfıra karşı üç sayı ile neticelenmiştir.

Slavialılar Romanyalıları mağlup ederken

Garp Haberleri:

M. Suat

17'nci Fransa Turu

Fransa turu yarışı müthiş sıcaklara rağmen neticelendi. Altıncı merhaleyi (Bayonne-Luchon 326 kilometre) Jean Alavoine 16 saat 5 dakikada 22 saniyede.

Yedinci merhaleyi (Lochon-Perpignan 323 kilometre) Robert Jacquinot,

Sekizinci merhaleyi (Perpignan-Toulon 427 kilometre) Belçikalı Lucien Buysse 16 saat 15 dakikada kazanmışlardır.

Sekizinci merhaleden sonra umumî tasnifte İtalyan Bottecchia 125 saat 26 dakikada birinci, Fransız Alavoine 125 saat 40 dakika 19 saniyede ikinci, Fransız Henri Pélissier 125 saat 48 dakikada üçüncü gelmişlerdir.

Fransa Bisiklet turunu kazanan Henri Pélissier

Dokuzuncu merhaleyi (Toulon-Nice) Jean Alavoine, onuncu merhaleyi (Nice-Briançon) Henri Pélissier, on birinci merhaleyi (Briançon-Geneva) Henri Pélissier, on ikinci merhaleyi (Geneva-Strasbourg) Muller, on üçüncü merhaleyi (Strasbourg-Metz) Bellenger, on dördüncü merhaleyi (Metz-Dunkerque) Goethals, on beşinci merhaleyi (Dunkerque-Paris) Goethals kazanmıştır.

Umumî tasnifte Henri Pélissier birinci gelmiştir. Henri birinciliği Alp Dağları'nı aşarken almış ve bu birinciliği sonuna kadar muhafaza etmiştir. Kendisi 5.836 kilometreyi 222 saat 15 dakikada almış, yani saatte vasatî 24 kilometre 428 metrelik bir sürat elde etmiştir. 1912 senesinden beri ilk defa olarak Fransa turunu bir Fransız kazanmıştır. Bisikleti Automoto, lastikleri de Hutchinson lastiğidir. İkinci 222 saat 41 dakikada İtalyan Bottecchia, üçüncü ise 223 saat 20 dakikada Bellenger gelmiştir.

Siki'nin Büyük Bir Galibiyeti

Bundan bir iki hafta evvel Fransa vasat sıklet şampiyonluğu için icra edilen bir maçta Siki diskalifiye edilmişti. Zaten birkaç zamandan beri pek eksantrik bir hayat geçiren Siki müthiş bir antrenmandan sonra 8 Temmuz'da icra edilen bir maçta hasmı Marcel Nilles['i] iki rauntta nakavt ederek kendisinin ne kadar kıymetli bir atlet olduğunu gösterdi. Malumdur ki Carpentier, Nilles'i ancak altıncı rauntta nakavt edebilmişti.

Oyunun cereyanı ilk rauntta Nilles hücum ediyor ve Siki'ye birkaç yumruk indiriyor. Lakin Siki kapalı oynuyor. İkinci raunt başlar başlamaz Siki hücum ediyor ve Nilles'in midesine dehşetli bir yumruk indiriyor. Hemen arkasından da bir sol ve bir sağ kroşe Nilles'in çenesini okşuyor. Nilles düşüyor artık kalkamıyor.

Baş Rekorlar

16 Haziran'da icra edilen bir müsabakada Pensilvanya Darülfununu talebesinden Larry Brown 500 metreyi 1 dakika 3 saniye 5/10'da alarak dünya rekorunu kırmıştır.

Eski rekorlar İsveçli Sven Emil Lundgren'in rekoru olan 1 dakika 5 saniye 5/10 idi.

Tenis

Davis Kupası demi finali Fransa ile İsviçre (13, 14, 15 Temmuz) ve İspanya ile Hollanda arasında icra edilecektir. Final ise 21, 22, 23 Temmuz'da Dublin'de icra edilecektir.

Criqui'den Yeni Haberler

Dünya şampiyonu Criqui son galibiyetinden sonra Amerika'da pek meşhur olmuştur. Son defa Manhasset İtfaiye Takımı menfaatine yapmış olduğu bir müsabakada kendisine Manhasset İtfaiye Takımı fahri tulumbacısı unvanı takdim edilmiş ve Criqui kemal-i memnuniyetle kabul etmiştir.

Anadolu'da Spor Âlemi:

Ankara'da İkinci Çarpışma İkinci Oyun

13 Temmuz 339 İhsan Ali

Turan Sanatkâr Gücü "galip", Anadolu Sanatkârân Gücü "mağlup" [İkinci takımlar]

Turan Sanatkâr Gücü "galip", Anadolu Sanatkârân Gücü "mağlup" [Birinci takımlar]

İki gün evvel gazetelerle de ilan edildiği vecihle bugünkü maç İstasyon civarındaki meclis muhafız taburu kumandanı İsmail Hakkı Beyefendi'nin himmetiyle vücuda getirilen futbol sahasında icra edildi.

Sahanın etrafında erkek ve kadın seyircilere, idmancıların soyunmasına mahsus çadırlar var. Ötede meclis müzikası müntahip parçalar terennüm ediyor. Saat dörtte şehirden istasyona halk gelmeye başladı. Dört buçukta bugünkü ikinci takımlar müsabakasının hakemi Avni Bey'in düdüğü oyuncuları sahaya davet etti. Turan Sanatkâr Gücü çıktı. Anadolu Sanatkârân Gücü sahada yok. Hakem on beş dakika intizardan sonra Turan'ı seremoni ile galip addetti.

Saat beş buçukta aynı hakem yine bu iki Sanatkâr kulübün birinci takım oyuncularını çağırıyordu. Fakat yine Turan sahada, diğer kulüp yok. Turan Birinci Takımı da seremoni ile galip addedildi.

Bilahare Turan Gücü ile İdman Yurdu bir egzersiz yaptı. Bu egzersiz haftaya yine bu iki kulüp beyninde yapılacak maça hazırlıktı. Birinci partinin nihayetine doğru da İdman Yurdu bir gol yaparak berabere kaldılar.

Zonguldak'ta Spor

Zonguldak'ta Mütareke'yi müteakip birkaç İstanbul gencinin sa'yiyle bir spor kulübü yapılmıştı. Bilahare azâsının fazlalaşması ve gençlerde hâsıl olan rekabet dolayısıyla iki gruba inkısam etti. Bu iki kulüp bir buçuk sene kadar rekabetkârâne çalıştı. Bu sayede futbol oldukça inkişaf etti. Koşular, atlamalar ile sporun diğer şuabâtında mühim rekorlar elde edildi. Elyevm bu iki kulüp tevhit edilmiş bulunuyor.

Zonguldak "İz Karargâhı" namını taşıyan bu kulüp diğer sporlarla beraber izcilik harekâtı dahi icra ediyor. Yüzücülük mevsiminin hulûlü dolayısıyla müsabakalara başlandı. Bu hususta bilhassa bu sene gençler arasında fazla bir rekabet vardır. Bu meyanda Zonguldak sahillerinden Kozlu nam mevki ile Zonguldak arasındaki 6.600 metre mesafeyi yüzerek üç genç tarafından katedilecek ve Zonguldak için bir yüzme rekoru tesis edilecektir.

Konya'da Spor

Konya'da altıncı koşunun hitamından sonra Topçu Endaht Taburu tarafından bir müsamere tertip edilmiştir. Bir hafta evvel tabur zabitanı efendilerin gayreti ile İstasyon civarında bölüklerin bulunduğu mevkide muntazam bir koşu sahası meydana getirildi. Müsabakalar tabur efradı tarafından icra ediliyordu. Müsamerede Topçu Müfettiş-i Umumisi Emin Paşa ile Cephe Topçu Müfettişi Galip Paşa hazerâtı bulunuyordu. Hakem heyeti Binbaşı Sırrı Bey, Yüzbaşı Şevket Bey, Yüzbaşı Hamit Bey idi. Müsabakalara saat 3.5 evvelde ibtidâr edildi. 100 metre süratte ikinci bölükten Bilal Oğlu Recep on iki saniyede birinci, yüksek atlamada birinci bölükten Adil 1.50 birinci, her bölükten birer çift pehlivan güreşi de yapılmış, bunda da ikinci bölükten Durmuş Oğlu Ali Galip ve üçüncü bölükten Ali Oğlu Mehmet Onbaşı ile Seper oğlu Mehmet Onbaşı Bey farksız bir zaman ile hasımlarına galip gelmişlerdir.

İzmir'deki spor hayatı arasında
Son maçta Zabitan Takımı ile grup hâlinde

Lazistan'da Spor

İki seneden beri azimli azâlarıyla devamlı çalışan Rize İdman Yurdu'nun Mutasarrıf Esat Beyefendi ve mahallî eşraf-ı muteberesinden bulunan azâ-yı fahriyelerinin

taht-ı himayesinde daimî teshilât gören teşebbüsâtıyla Lazistan'da da spor takdir edilmeye ve inkişafa başlamıştır.

Nahiyenin ismine izafen Mapavri İdman Yurdu ve Rize'de de Muallime ve Muallimler Birliği Rize Derneği'nin himayesinde bulunan Mektep İdman Yurdu namıyla iki cemiyet daha teşekkül etmiş ve faal azâlarıyla saha-i faaliyete atılmışlardır. Ezcümle Rize İdman Yurdu'nu ayak topu müsabakasına davet eden bu cemiyetlerden Mapavri İdman Yurdu bire karşı dört ve Mektep İdman Yurdu sıfıra karşı bir sayı ile mağlup olmuşlar. Mevsimin sıcak günlerine tesadüf eden bu müsabakalarda oyun müddetinin kısaltılmasına rağmen Rize İdman Yurdu spordaki kıdemini ibraz etmiştir.

Keşşaflarımız Yaz Gezintilerinde:

Şişli ve Kadıköy İzcilerinin Pendik Kampı

Sabahleyin hep erkenden kalkmış, yol hazırlıklarımızı vaktiyle bitirmiştik; havanın letafeti neşemizi bir kat daha tezyit, vaziyetin inkişafı ise ruhlarımızı daha ziyade ihya etmişti.

Ada İskelesi'nde on vapurunda bütün arkadaşlar buluştuk. Biz geçireceğimiz tatlı günleri düşündükçe sevincimizden ve neşemizden çırpınıyorduk. Bugün bizce daha büyük bir gündü. Her zaman pek samimî ve pak duygularımızla yalnızca sevinirken buna halkın ve bütün milletin neşesi, sururu da inzimam ediyordu. Vapur son düdüğünü çaldı. İstanbul'dan ayrılacak fakat pek saf kampımıza, pek asude hayatımıza kavuşacaktık. Takımımızın ufacık leblebisi Mahmut Ağabey mütemadiyen bir lastik top gibi zıplıyor, vapurda bile yerinde duramıyordu. Uzun bir deniz seyahatini müteakip Pendik'e geldik. Halkın pek kibar ve arzu-keş meserretli nazarları alında iskeleye çıktık.

Bu pek samimî arzular, iştiyaklar bugün tatmin olunmuştu. Bir buçuk iki sene evvel buralara Yunan izcileri mülevves bayraklarıyla, nümayişleriyle sokaklarda geçip her türlü rezalete alet olurken halk sessizce dinlemiş,

Yaz gezintilerini pek hoş geçiren Şişli keşşaflarından bir grup (Pendik Kampı'nda)

sabretmişti. Azaryan Köşkü'nde verilen müsamerenin eğlenceleri sürur avâzelerinin akisleri daha kulaklardan silinmemişti. Bir yanda akraba ve tanıdıklarını gören arkadaşlarımız aileleriyle görüşüyorlar. Ötede bir ihtiyar safiyane "Allah'a çok şükür bugünleri

Son keşşaflık hatıralarından: Kadıköy-Şişli-Galatasaray keşşafları Ada Kampı'nın yağmurlu sabahında

de gördük" diye hamd ediyor. Meraklı ahali yollara toplanmış, heyecan ve memnuniyetle bizi seyrediyorlardı. Nihayet takım kumandanımızın keskin duyulan düdüğü her şeye hatime verdi. Sıralarımıza geçtik ve yola düzüldük, pek yakında Madelli bahçesinde kamp kurulacaktı...

Şanlı bayrağımızı keşide merasiminden sonra vazife başladı. Pek şirin, güzel bir bahçe, şimdi birkaç günlük bizim kâşanemiz olacaktı. Cihât-ı erbaa tahkikatı ikmal edildikten sonra hemen çadırları kurduk. Ağırlıkları yerleştirdik. Kamp programı tespit olunmuş, nöbetler tevzi edilmişti.

Oduncu müfrezemiz "Kurbağa, Kazvar" emrinde, diğer bir müfrezemiz Mukbil ve Saim emrinde ve nihayet günün büyük düşüncesini teşkil eden işçi müfrezemiz Refik Bey idaresinde faaliyete geçti. Her biri bir varlık, her noktada bir hareket gözüküyordu. Şimdi konak zabiti Alâeddin Bey de vazifesini ikmal etmiş, dört gözle yemeğin pişmesine intizar ediyordu.

Nihayet birinci boru pek yakından yemeğe kavuşacağımızı tebşir etti. Her şey güzel, yalnız bulaşık yıkamaya kimse yanaşmıyor. Bu seferlik olmak üzere bunu kura usulüyle hallettik. Hadi bulaşıkçı. Şimdi hepsi toplanmış, bu pek kibar beylerin bulaşık yıkamasını alayla seyr ve muziplik ediyordu. Onunla istirahatini müteakip kampta vazifesi olan nöbetçi efendiler bi't-tefrik diğerleri şehirde gezmeye nöbetçiler de akşam yemeğini, suyunu odununu tedarik etmek üzere vazifelerine dağıldılar. Bayrak merasiminden sonra yemekte yine toplandık. Bu gece Sait Bey misafirimiz idi. Suret-i fevkalâdede ihzar edilen yemekler sade yağlı fasulye, etli pilav ve cacık kemal-i iştiha ile hatta diyebilirim ki tencerede bir zerre kalmayıncaya kadar yenildi. Allah'a şükrettik. Şimdi yapılacak daha işimiz vardı, izci işi. Bunun için zaten gündüzden odun tedarik edilmişti. Yalnız ehemmiyetli bir münakaşa kapısı açıldı. Kibrit ile kim ateşi evvel tutuşturacak. İyi çalışanlar içinde "Kurbağa ve Caka" teferrüt ettiler ve müsabakayı kazandılar. İzci ateşi bütün şevkiyle yanarken Sait Bey'in anlattığı istifade-bahş tatlı hikâyeleri çocuklar can kulağıyla dinliyorlardı. Hatta darılmasın(lar) bazıları da dem tutar gibi huylanıyorlardı. Şimdi günümüz bitmiş, asude bir hayat geçirmiştik. Yat borusu çalarken nöbetçileri de ayrıldı. Bu gecenin ilk nöbetçileri görülecek şeydi. Mahmut Ağabey çalılar arasında çekirge gibi zıplıyor, neşelerinden kaplarına sığamıyorlardı...

Sabah kalk borusuyla çadırdan kafasını çıkaran kahkahayı salıverdi, merak ettim ben de çıktım. Bir kahkaha daha anlaşıldı... Dün gecenin nöbetçileri hepimizi kılığa koymuş, paskalya hokkabazlarına çevirmişti. 10 Temmuz 339, bugün program yine aynı idi.

Yalnız bazı hususât-ı zatiyeleri tesviyesi için geride kalan pek kıymetli arkadaşlarımız "Ata Pofcu" geldiler; bunlar da mübâyaât memuru tayin olunarak kısmen ceza-dide oldular.

Ertesi günü pek kıymetli hocamız Selim Sırrı Bey'i Pendik İstasyonu'nda karşılayıp hayırlı seyahatler temennisiyle yaşa nidalarımız arasında Ankara'ya müteveccihen selametledik...

Kamp hayatımız hakkındaki malumata nihayet vermeden Pendik ahalisinden bilhassa Halil Ali Bey'den, Şermin'den ve nihayet helvayı pişiren aziz ellerden görmüş olduğumuz misafirperverliği, lütfu söylemeyi bir vecibe addediyoruz. Kendilerine çok müteşekkiriz, var olsunlar.

Yalan söylemeyelim. Avdet günü pek neşemiz yoktu.

Erkenden çadırlar toplandı, kamp kurulduğuna dair meydanda hiçbir emare bırakmayarak küçücük muhitimizden uzaklaştık. Yine söylemeden geçemeyeceğiz, Şirket-i Hayriye ve Seyr-i Sefâin'in kulakları çınlasın. Buraca azamî suhulet ibraz edildi. Eşyalarımız için ayrıca bilet almak gibi lüzumsuz şeyler yapılmadığı gibi asker biletleri de alarak güzel bir tren sefasıyla Haydarpaşa'ya indik.

Misafir: Karagülle

Bilumum Sporcu Efendilerin Nazar-ı Dikkatine

Şimdiye kadar gayet yüksek fiyatlarla satın almakta olduğunuz spor forma fanilalarının kordonlu has ve yıkandıkça solmayan cinsi ve çorapları gayet ehven fiyatlarla mağazamızda satılmaktadır.

Sultan Hamamı'nda Balcılar Mağazası Müdüriyeti

Sene 4

SPOR ÂLEMi

Numara 44

Spor Âlemi Müdürü Sait Beyefendi'ye Kuvvetli dimağ kuvvetli vücutta bulunur. İzmit, 4.8.339

Galatasaraylıların İzmit Seyahati Hatıralarından

Tafsilat bu sayımızdadır.

(Üstte) Nurettin Paşa Hazretleri'nin mecmuamıza hediye ettiği fotoğrafisi (Alttaki resim) Galatasaray ve İzmit gençleri ile kıymetli kumandanlarımız... Baştan sıra ile: Fırka kumandanları, Kolordu Kumandanı Kemal Paşa, Ordu Kumandanı Nurettin Paşa, Kolordu Kumandanı Şükrü Naili Paşa hazerâtı, Erkan-ı Harbiye-i Umumiye Reisi Şefik Bey, Fırka Kumandanı Salih Beyefendiler

Foto: Celal

Futbol Hakemleri Yetiştirmek İçin Bir Kurs Açılıyor

T.İ.C.İ. İstanbul Mıntıkası Futbol Heyeti Riyaseti'nden:

İstanbul Futbol Heyeti, futbol hakemleri yetiştirmek hususundaki mukarreratı ve buna esas olan nokta-i nazarını ber-veçh-i âtî tamim eyler:

Malumdur ki futbolda hakem, oyunun yegâne nazımıdır. Bir futbol maçının fena cereyan almasına onun dikkatsizliği veya bilgisizliği sebep olacağı gibi, nüfuz ve idaresine sahip bir hakem de oyuncuların şahsı ve oyunun sevk ve idaresi üzerinde müessir bir amil olur.

Hakem, vezâif ve mesuliyetini tamamen müdrik ve bitaraf olmalı ve futbol kavaidini "pürüzsüz" bilmelidir. Herhangi bir su-i hareketin cezasını anında takdir edebilmeli ve doğru bir muhakemeye ve hususiyle sürat-i intikal ve nüfuz-ı nazara malik olmalıdır.

Hakem kadar, çizgi hakemleri de mühimdir.

Unutulmamalıdır ki çizgi hakemlerinin vazife ve salahiyeti de hakemlerinki gibi nizamnamenin bir maddesini teşkil etmektedir.

Göreneğe alışmış olmamız ve bununla iktifa ederek kendimizi tetebbudan azade tutmamızdır ki futbolu hatadan salim oynamamıza mâni teşkil etmektedir. Birçok iyi oyuncularımız, ofsayt vaziyetlerini henüz layıkıyla bilmezler ve buna binaen en münasip fırsatlarda kaideyi ihlal ederek istifadeyi akim bırakırlar veya ofsayt vaziyetinde iken gol yaparlar da hakem fark etmez. Bir de oyunlarımızda görülen şedit faullerin revaç ve tekerrürü esbabını hakemlerin bilgisizliğinden başka bir şey de aramamalıyız. Çünkü bir oyuncu yaptığı şedit bir hareketin cezasız kaldığını görünce bunun bir hata olmadığına zahib oluyor ve bu suretle bunu itiyat ediniyor.

Hâlbuki hakemler bu gibi hareketleri cezalandırmak suretiyle -aksi hâlde zaten vazifelerini yapmamış olurlar- oyuncuların fena yetişmelerine mâni olabilirler.

İyi hakem yetişmesi, şüphe yok ki zamanla ve tecrübe ile olacak bir iştir. Futbol heyeti, bu maksada doğru ilk hatveyi atmakla müftehirdir.

Hakem kursu; hakem ve çizgi hakemi yetiştirecektir. Bu kursa iştirak edeceklerin herhâlde futbol oynamış olması şarttır.

Kurs iki devrede ikmal edilecektir.

Evvela: Nazariyat.

Saniyen: Tatbikat.

Nazariyattan imtihan verebilenler, tatbikat devresine iştirak edecekler ve bunda da muvaffak olanlar ehliyetname ahz eyleceklerdir.

Nazariyat devresinde: Kavaidin esasâtı, beynelmilel meclisin mukarreratı ve hakemlerin takip etmesi lâzım gelen talimat öğretilecek ve bunlara ait meseleler halledilecektir.

Tatbikat devresinde: Sahada hakemliğe tayin edilecek namzetler, kurstaki diğer arkadaşları tarafından samimiyet ve arzu ve tekâmül dairesinde tenkit edilecek ve tenkidât, hatalı vaziyetlerin not edilmesi ve içtihada taalluk eden mesâilden ziyade behemehâl maddeye temas suretiyle vuku bulacak ve hakemlik eden zat kendi mütalaa ve müdafaasını serdedecektir.

Herhangi vaziyetin suret-i takdiri ve içtihat ve kanaat meseleleri -indelhace- münakaşa edilecektir.

Bu kurslar, ihtiyaca göre belki tevâli edecektir. İlk kursun muallimliği Fuat Hüsnü Bey tarafından kabul olunmuştur. Kursa dâhil olmak isteyenler, isim ve adreslerini ve hangi kulübe mensup olduklarını hemen bir mektupla (Eminönü Rıhtım Han numara 8, Futbol Heyeti Kitabeti'ne) bildirmelidirler.

İstanbul Futbol Muhtelit Takımı namzet azâsı ile kulüplerin futbol kaptanlarının kurslara sami'în sıfatıyla iştirak etmeleri şayan-ı arzudur.

Kursun nerede ve ne zaman küşat edileceği, ayrıca tebliğ edilecektir.

L'Auto Spor Gazetesinin İstanbul Muhabirliği

Paris'te intişar eden L'Auto yevmî spor gazetesinin İstanbul muhbiri Mösyö Lacroix'nın ahiren Paris'e azimeti münasebetiyle mezkûr gazetenin inhilal eden İstanbul muhbirliği Makriköy Spor Kulübü azâsından Mösyö Fenichel Staben uhdesine verilmiştir.

Konya İdman Yurdu hükümete beyannamesini vererek makbuzunu almış ve 3 Temmuz sene 309 tarihinden itibaren hal-i faaliyete gelmiştir. Konya idmancıları bilumum sporcu arkadaşlarına selamlarını iblağa ceride-i feridelerini tevsit ederler. Reis-i fahrimiz Konya Valisi Kazım Beyefendi Hazretleridir.

Konya İdman Yurdu Riyaseti

9 Ağustos 339	Nüshası 5 kuruştur	Numara 44	Yeni Sene Dördüncü sene – Numara 106

SPOR ÂLEMi

Her hafta perşembe günleri neşir olunur. Spora ait mecmuadır.

Taşra Teşkilatı

Anadolu'nun en yakın bir vilayetine hemen şu günlerde yaptığım ufak bir seyahat üzerine bende hasıl olan intiba şu birkaç satırın yazılmasına sebep oldu.

Türkiye İdman Cemiyetleri İttifakı idmanı tanzim ve memleketlere tamim için teşekkül etmiş olduğuna nazaran onu yalnız İstanbul umuruyla meşgul görmek pek de iyi bir manzara olamaz. Şüphe yok ki İstanbul hiç değilse kısmen spor nedir?.. Kulüp nedir, ittifak nedir? Bunu anlamıştır. Fakat sabık payitahtın bu vukufu ittifakın hüneri değil, ecnebi takımlar ve Avrupa gazeteleri ile İstanbul'a gelen garbî malumatın eseridir. Mâhâzâ orada bile henüz umumî teşkilatın kulüpler üzerindeki delaleti epeyce anlaşılmış ve hazm olmuş değildir. Vilâyâta gelince; Bursa gibi İstanbul'un bir mahallesi denecek kadar yakın şehirlerimizde bile spor teşkilatının hatta sporun ne olduğu malum değildir. Rekabet yerine muzır bir nefsaniyet sevkiyle teşekkül etmiş bir iki futbol takımı gençliği sporun hayırlı tesirâtı altında büyütecek yerde maalesef yakıcı bir hırsın sert pençeleri içinde kıvrandırmaktadır. Bir futbol maçı hikâye ederken bu gençleri görseniz, hâllerine ve geçirmekte oldukları asabi sektelere acırsınız. Ondan sarf-ı nazar, spor hakkında hiçbir fikir sahibi olmayan birtakım hemşerileri de gençlerin bu hırsını tezyit için bazen bizim amatörlük nizâmâtının müsaade etmediği şekilde hareketlerde bulunmakta ve daha ileri giderek saf gençliği, takımlarına hıyanete kadar sevk etmektedirler. Ben, bu acıklı hadiseyi dinlerken gözümün önüne ne geldi bilir misiniz?

İttifak, nizamnamesini tabedince yine matbu tamim ile bunlardan yüzlercesini hatta kazalara kadar belediye reislerine gönderildi ve memlekette teşekkül etmiş spor kulüpleri varsa onlara bu teşkilatın anlatılması rica olundu idi. Şimdi ben bu biçare nizamnameyi reis efendinin tozlu olduğundan şüphe olmayan köhne masasının arkasına düşmüş ve yaprakları ayrılarak bu şekilde teşkilat yapmak isteyenlere gülerken, sırıtırken görür gibi oldum. Amerika gibi kusvâ-yı medeniyete varmış yerlerin bile böyle kitaplarla, nizamnamelerle teşkilat yapılmıyorken bizim buna tevessül etmemiz oldukça gülünç fakat zaman geçtikçe bu gülünç hâl ağlanacak şekil alıyor. Bence vilâyâtı ihmal etmek ittifakın maksadına bigâne kalması demektir. Bunun için de nizamname değil onu tatbik ettirecek seyyar murahhaslar göndererek ora gençlerine işi anlatmak en kısa ve en müsmir bir yoldur.

Burhanettin

Mısırlılar Ağustos Nihayetinde Şehrimizde

Mısırlılar Ağustos nihayetlerinde şehrimizde bulunacaklar ve üç maç yapacaklardır. Müsabakaların mahall-i cereyanı ile tafsilât ve resimleri gelecek sayımızdadır.

Atletik Müsabakaları

Bu cuma günü Kadıköy'ünde senenin en mühim atletik müsabakaları icra olunacaktır. İştirak eden kulüplerimiz bu müsabakaya altmışı mütecaviz atlet göndermek suretiyle bu kısma verdikleri ehemmiyeti ispat etmişlerdir. Kendilerine muvaffakiyet temenni ederiz.

Fenerbahçe-İngilizler

İngilizlerin şehrimizden hareket etmeleri dolayısıyla son olarak Fenerbahçe'yi davet etmişler ve bu davet de Taksim'deki stadyumda bu cuma akşamı icra edilecektir. Fenerlilere muvaffakiyet temenni ederiz.

Ankara'da Ali Rıza Bey'e

Mecmuamız yalnız Edip Bey'e gönderiliyor. Bayilerimizi dağıtmak istemiyoruz. Eğer kendisinden bir şikâyetiniz var ise yazınız. Mecmuamız muntazaman gönderiliyor. Gelmeyen numaraları postaneye sorunuz.

Pazar Günkü Boks Müsabakaları

A. Fikret

Bu pazar Springfield Tiyatrosu boks müsabakalarından ziyade dil kavgalarına sahne oldu. Bunun sebebi de programda ilan edilen maçlardan üçünün yapılamamasıdır. Bir cihetten ahaliye hak vermekle beraber her vakit tekrar etmeyen bu gibi ahvalin sükûnetle telakki edilmesinin daha münasip olacağı fikrinde idik.

- Birinci maç: (Program harici iki ufak maçtan sonra) İstanbul hafif sıklet amatör şampiyonluğu için Hafız ve Yorgos arasında altı rauntluk iken üçüncü raundun bidayetinde Hafız'ın yardımcıları sünger atarak müsabakayı terk ettiler. Bu maçta Hafız Bey pek telaşlı dövüştü. Ringe daha ilk defa çıkmasının buna tesir ettiğini kâle alsak bile dünkü maçını gaip etmesine en büyük sebebin bu olduğunu kendisi de anlamıştır.

İkinci maç: Yine İstanbul hafif sıklet amatör şampiyonluğu için Polis Ahmet ile Jean (Ermeni) arasında altı rauntluk idi. İlk devrede Jean'ın delicesine hücumlarına karşı Ahmet oldukça soğukkanlılığını muhafaza ediyor. Ve daha görerek oynuyordu. Fakat raundun sonuna doğru bir sağ vuruş üzerine yere yuvarlanması kendisindeki ümitlerimizi de mahvetmişti. Hakem sekizi sayarken Ahmet büyük bir gayretle yerden fırlayarak hasmının üzerine atıldı ve raundu bitirmeye muvaffak oldu. İkinci devrede kendisini tamamıyla toplayarak Jean'ın midesine pek kuvvetli bir direkt tutturdu. Hasmın ıstırapla buruşan çehresi yumruğun tesirini gösteriyordu. Bunun üzerine aynı noktaya aynı vuruşlar birbirini takip ederek bu raunt Türk'ün kahhar bir faikıyeti ile neticelendi. Dördüncü raunt başladığı zaman harap midesinin üzerine gelen sert bir sağ direkt artık mecali kalmayan boksörün müsabakayı terk etmesine sebebiyet verdi ve galip gelen Ahmet yardımcılarının omzunda ringi terk ettiği vakit etrafında polis arkadaşlarının alkışları yükseliyordu. Bu maç bize gösterdi ki Ahmet istediği vakit pek güzel dövüşüyor. Onun için bu sefer gibi diğer maçlarında da sebatkâr olması lâzımdır.

Üçüncü maç: Lorenzo (Rum) ile Karodel(?) (Fransız) arasında altı raunt olarak cereyan etti. Her maçında ahali üzerinde pek güzel tesirler bırakan Lorenzo bu maçında da aynı hissi verdi. Ve nispeten acemi fakat cesur hasmını mütemadi ve seri vuruşları altında hırpalayarak altıncı ve son rauntta yardımcılarının sünger atmalarına sebebiyet verdi. Maçtan sonra Lorenzo kendi sıkletindeki bütün boksörleri davet etmiş ve bu daveti Hakkı Bey tarafından kabul edilmiştir.

Dördüncü maç: İstanbul horoz sıklet şampiyonu Nuri ile Küçük Kemal arasında idi. Aylardan beri nihayetsiz dedikodulara ve münakaşalara sebebiyet veren bu maçın nihayet

Mouladovitch'le çarpışacak olan Fransa hafif sıklet şampiyonu Wissmann

Son maçta galip gelen Artine

Karşıyaka'nın ümidi Mouladovitch

dün neticeleneceğini ümit eder iken bir hafta sonraya tehir edildi.

Beşinci maç: İstanbul profesyonel tüy sıklet şampiyonu Artine ile Young Swift arasında 10 raunt devam edecek iken dördüncü devrede Artine'in seri bir kroşesi İngiliz'i yere yuvarladı. Ve galip gelen Artine ahalinin alkışları arasında ringden indi. Artine'i bu maçında eski kaçışlarını nispeten kaybetmiş gibi gördük ise de bunun son zamanlarda geçirdiği rahatsızlıklardan mütevellit olduğunu zannediyoruz.

Altıncı maç: Berković ve Gallet arasında icra edilecek iken Fransız boksörünün rahatsızlığı dolayısıyla yapılamadı.

Yedinci ve son maç: Serge ile Benny Jackson arasındaki bu intikam maçı ahaliyi pek fazla alakadar ediyor ve iki boksörün ilk maçlarını gören herkes bu defa Serge'in ne yaptığını merak ediyorlardı. Fakat günün üzerine çöken şeamet bu maça da el uzattı. Benny Jackson vazifesinden ayrılamadığından gelemiyor ve kendi yerine dövüşmek için gönderdiği arkadaşı da ortada gözükmüyordu. Zaten Nuri-Kemal, Gallet -Berković maçlarının yapılamaması ahalinin fazla asabiyetini mucip olduğundan etrafta patırtılar yükselmeye başladı. Cidden müşkül bir vaziyette kalan Kemal Bey, Serge'e başka birisiyle dövüşmesini teklif etti. Serge bunu da kabul ederek mevcut İngilizler arasında kendi sıkletinde olan birisiyle dövüşeceğini söyledi. Fakat kimse dövüşe talip çıkmadığından Serge çekildi. Fakat bu esnada sırf İngilizlere karşı olan bu davetini benimseyen Fransız bahriye şampiyonu Maitre ringe atlayarak daveti kabul ettiğini söyledi. Giyinmek üzerine olan Serge bunu duyunca tekrar soyunarak ringe çıktı ve Maitre ile çarpışmaya hazır olduğunu söyledi. Serge'in bu ani kararı Maitre'i düşündürdüğünden bu daveti başka bir gün için telakki ettiğini ve şimdi imkânsız olduğundan dövüşemeyeceğini makam-ı itizarda söyleyerek biraz evvel lehinde yükselen alkışlar yerine şimdi ıslıklar arasında ringden çekildi.

İstanbul horoz sıklet şampiyonluğunun çetin namzedi Küçük Kemal Bey

Son maçta hasmı Jean'ı mağlup eden Ahmet Bey

Geçen hafta isbat-ı vücut etmemesi dolayısıyla ismi etrafında dedikodular dönen horoz sıklet şampiyonu Nuri Bey

Yeni Boks Maçları

Nihayet bu pazar 12 Ağustos saat dörtte Spor Springfield'de aylardan beri şehrimizi velvelede bırakan Serge-Bahuaud maçı yapılacaktır. Bahuaud şehrimizdeki muvaffakiyetleri ile kendisini tanıtmış ve sevdirmiş pek mahir ve seri bir boksördür. Serge ise hakkında şimdiye kadar çok yazılar yazıldığından fazla bir şey yazmaya lüzum görmüyoruz. Aynı günde Bahuaud'nun mağluplarından olan Mouladovitch, 1922 senesi Fransa amatör şampiyonu Wissmann ile dövüşecektir.

Bundan başka amatör hafif sıklet şampiyonluğu için Yorgos ile Muhtar Bedii Bey karşılaşacaklar. Nuri-Küçük Kemal meselesi halledilecek ve Hakkı-Lorenzo maçı bu güzel programın diğer numaralarını teşkil edeceklerdir.

Galatasaray Kulübü ve Şehir Keşşaflarının İzmit Seyahati

Çelebizade Sait Tevfik

Mecmuamız namına ben gidecektim. Bir gün evvel Galata yatıyla hareket eden Galatasaray Kulübü azâsına İzmit'ten gönderilen mihmandarlar Binbaşı Doktor Cevdet, Kocaeli İdman Yurdu Reisi Nuri, Tayyareci Yüzbaşı Nuri Beylerden ibaret olup deniz üzerinde geçen yedi saatlik batî bir seyahatten sonra İzmit'e muvasalât edilebilmiştir. Darıca önlerinde gemi donatılmaya başlanılmış ve Derince sahilinde İzmit'ten karşı çıkan iki motorun selam düdükleriyle karşılanmıştır. Motorun birisinde Merkez Kumandanı Kaymakam Mehmet Ali, Bahriye Kumandanı Celal, tevkifhane müdürü ve Kocaeli İdman Yurdu reis-i fahrisi İrfan Beyler, diğerinde de müzika ve İzmit gençleri bulunuyordu. İlk yapılan beyan-ı hoşamedîden sonra akşam İzmit Kasrı yanında ordu tarafından Galatasaraylı misafirler şerefine büyük bir ziyafet çekilmiştir. Ziyafette bizzat Ordu Kumandanı Nurettin Paşa Hazretleri'yle İzmit'in bazı eşrafı da hazır bulunuyordu.

Yine aynı gün, yeni izci teşkilatımızın batî harekâtı dolayısıyla yalnız başlarına büyük bir azim ile bu seyahate teşebbüs eden şehir keşşafları heyet-i ittihadiyesi de köprüden ikiyi çeyrek geçe postasıyla hareket etti. İttihadı vücuda getirenler Kadıköy birinci, ikinci oymakları ile Şişli, Makriköy, Galatasaray oymaklarından ibaretti. İlk gece Tavşancıl'da fırka kumandanına misafir olmuşlar ve verilen ziyafetten sonra ertesi günü İzmit'te yapılacak maça yetişmişlerdir.

İşte ben de bir gün ara ile kara ve denizden hareket eden bu iki büyük kafileye yetişmek üzere ertesi sabah 8.20 treniyle Haydarpaşa'dan hareket ettim.

Garın önüne biriken, küme küme halk. Herkes birisini selamlıyor, teşyi' ediyordu. Mendil ve el sallanmaları arasında vagonların bir iki çarpıştırmasından sonra yol almaya başladık. Pendik'e kadar çabuk geçen güzergâhlar, gittikçe seyrekleşiyor. Tarlalar, evler artık birbirinden pek ayrılıyordu.

Dört saate yakın bir seyahatten sonra İzmit'e vasıl olabildik.

Tozlu bir yolun kenarında vagonlardan indik. Sıcağın tesirâtı ile beraber biz de sıkı yürüyüşle İzmit'in hemen en iyi bir gazinosu addolunan deniz kenarındaki belediye bahçesine dâhil olduk. Burada dün gelen bir iki sporcu ile keşşaflar da bulunuyordu. Ufak bir istirahatten sonra şehirden yarım saat mesafede ordunun himmetiyle ihzar edilen spor sahasına otomobiller ile hareket ettik. Herhâlde otomobil kelimesini duyan İstanbullu sporcular caddelerimizde her saniyede yüzlerce kayan Cadillac, Benz-Mercedes ve hatta Ford makineleri zannedeceklerdir. Hâlbuki bindiğimiz otomobiller gerçi aynı markalar arasında ise de içindeki istirahat katiyen arkadaşlarına benzemiyordu. Bu otomobillere döşemesiz binenler herhâlde pek müşkülat dakikaları geçirir. İşte bu vagonlar içinde kafalarımızın tavan ile daimî mücadelesinden sonra bî-hoş bir hâlde sahaya gelebildik.

İyi hazırlanmış ve cidden İzmit gençlerinin fedakârlığı ile meydana getirilmiş bir çayır, etrafında yine aynı günlerde ihzar edilmiş pist ve daha etrafında da bir iki büyük hangar bulunuyordu.

Kenarlardan yine aynı otomobiller ile gelen meraklılardan sonra Türk'ün büyük kahramanları da görünmeye başladı. İlk seçilen sima, Yunan ordusunu büyük zaferin ilk günlerinde kahreden şanlı Kemal Paşa idi. Dik bıyıkları, geniş omuzları, yüksek vücuduyla bize gurur bahşetti. Biraz sonra yeşil Bursa'mızın fatihi Şükrü Naili Paşa sevimli simasıyla gözüktü. Yanında ordu erkan-ı harbiye-i umumiye reisi Miralay Şefik Bey bulunuyordu. En nihayet Türk'ün halaskar kahramanı Yunan'ı İstanbul kapılarına kadar perişan kovalayan ordunun kıymetli kumandanı Nurettin Paşa dâhil oldu ve ondan sonra

da büyük Türk'ün şanlı zabitan ve askeri ve yine bunlar arasında birçok zulüm görmüş İzmit'in küçük yavrucakları geldiler. Evvela Paşa Hazretleri'ne oyuncular ve keşşaflar takdim edildi. Bilahare resmigeçit yapıldı. Galatasaray atletleri şanlı bayraklarıyla geçidin ilk numarasını teşkil ettiler. Arkasından Kocaeli Kulübü ve bundan sonra da sıra ile Galatasaray, Makriköy, Şişli, Kadıköy birinci, ikinci oymakları takip ediyordu.

Programdaki atletik numaraların neticeleri ber-veçh-i âtîdir:

Bu müsabakalara İzmitlilerden pek az genç iştirak edebilmiştir.

400 metre süratte	Besim Bey (G)	Birinci
400 metre süratte	Nejat Bey (G)	İkinci
400 metre süratte	Lütfü Bey (Kocaeli)	Üçüncü
100 metre süratte	Rauf Bey (G)	Birinci
100 metre süratte	Şekip Bey (G)	İkinci
100 metre süratte	Cevdet Bey (Zabitan)	Üçüncü
Sıklet atma müsabakası	Unvan Bey (G)	10, Birinci
Sıklet atma müsabakası	Fazıl Bey (G)	9.97, İkinci
Üç tur bisiklet yarışında	Kocaeli'nden Sadettin Bey	Birinci
Üç tur bisiklet yarışında	Kocaeli'nden Hasan Bey	İkinci
Disk atmada	Unvan Bey (G)	26.75 Birinci
Disk atmada	Edip Bey (G)	24.90 İkinci
Disk atmada	Hüsnü Bey (Kocaeli)	24.45 Üçüncü
Cirit atmada	Naci Bey (G)	37.40 Birinci
Cirit atmada	Fazıl Bey (G)	21.80 İkinci
1.500 metre mukavemette	Ömer Besim Bey (G)	Birinci
1.500 metre mukavemette	Kerim Bey (G)	İkinci
1.500 metre mukavemette	Hüsamettin (Kocaeli)	Üçüncü
Bayrak yarışında	Birinci	Galatasaray
Bayrak yarışında	İkinci	Keşşaflar
Bayrak yarışında	Üçüncü	Bahriyeliler

Yarışlar arasında Küçük Hüseyin nam-ı müstearıyla bir ihtiyat zabiti tarafından Türk'ün şehâmetini anlatan güzel monologlar söylendi ve pek çok alkışlandı. Bundan sonra asıl futbol maçı başladı.

Galatasaraylılar;

Nüzhet,

Cevat, Ali,

Hayri, Nihat, Edip,

Ali, İlhami, Ekrem, Necip, Kemal Beylerden;

İzmit gençleri de Zabitan, Kocaeli Gençlerbirliği'nden teşekkül etmişse de ekserisi zabit idi.

Takım;

İhya,

Münim, Lütfü,

Refik, Cevdet, Mehmet,

Kazım, Hüsnü, Âgah, Kâmil, Nahit Beylerden terekküp etmişti.

Hakem tayin edilen Kaleci Nedim Bey'in düdüğünden sonra tarafeyn birbirlerine karıştılar. Artık sarı kırmızı-yeşil kırmızı formalar mütemadiyen kendi oyuncularını ilerilere sevk etmeye çabalıyordu.

İlk anda Galatasaray muhacimlerinin yaptığı muntazam akınlar arasında müdafaadaki bir hata dolayısıyla penaltıdan Nihat Bey tarafından ilk sayı yapıldı. Bu yapılan sayının tefevvuku devam edemeden İzmitliler de iyi bir hücum ile mukabelede gecikmediler.

Müsabaka hararetlenmişti. Bir bire maç devam ediyor... İzmitlilerde gayret ziyadeleşti... Galatasaraylıların bugünkü muntazam pasları, birbirlerine alışkın olmayan İzmit Muhtelit Takımı müdafaasını pek ziyade yoruyordu. Bu sırada ikinci sayı da Galatasaray lehine kaydolundu. Parti nihayetlendiği sırada maç 2-1 sayılar ile devam ediyordu.

İkincide rüzgârın kararsız çarpıntılarına rağmen Galatasaray muhacemesi pek fazla pas yapıyorsa da kaleye atmak mümkün olamıyordu. Müdafaadaki oyuncular bilhassa kaleci İhya ve müdafi Münim Beylerin fevkalâdeliği âdetleri bir türlü tezyit ettiremiyordu. Muhacemenin bu muvaffakiyetsizliğinden asabileşen orta muavin kahraman Nihat Bey pek büyük bir maharetle aradan kaptığı topu üçüncü olarak İzmit kalesine gönderdi. Biraz sonra yine Nihat Bey dördüncü sayıyı da günün gollerine ilave eyledi.

Oyun bire karşı dört ile devam ederken biraz sonra yine aynı netice ile nihayetlendi.

Müsabakayı takip eden saatlerde çayırın kenarına toplanmış seyirci kitlesi otomobiller ile şehre sevk ediliyordu. Artık karanlık başlamıştı. Ve işte seyahatin en feci devresine yeni dâhil olmuştuk.

İzmit'in tozları yerden ziyade havada bulunuyor. Çünkü denizdeki med ve cezir hadisesi gibi buranın tozları da ağaçların en tepelerine kadar çıkmış bayrakların rengini bile tahvil eden bu toz tabakası kat kat olmuş, ufak bir sarsıntı duş yaptırmaya kafi geliyor... Bu akşam keşşaflara ordu, zabitan lokantasında bir ziyafet verdi. Ordunun bu faaliyeti arasında maatteessüf belediye misafirlere ikinci bir ziyafete teşebbüs etmedi. Hatta anladığımıza göre çalışan İzmit gençlerine bile muavenet etmemiş.

Artık karanlık tamamıyla etrafı sarmış, ben de pek acemisi bulunduğumuz sokaklardan geçerek yemek için çarşıya gelmiştim. Çarşı güzel yer, caddenin ortasından tren geçiyor. Sık ağaçlar arasında kalan dükkânlardan bazıları lüks ile tenvir ediliyor ise de ekserisinde gaz lambası bulunuyordu.

Yemek yenildi... Bütün idmancılar ve keşşaflar sokakta kalmışlardı. Gerçi Galatasaray Kulübü'ne bir mektep tahsis edilmiş ise de onlar bile bir gece evvelki haşeratın dağlamasından müttefikan bahçede yatmaya karar vermişler... İşte günün sıcaklığına zamîmeten bir de bu haşerat havadisi herkesi ürkütmüş ve zaten ürkütmese bile gece yatacak yerin mevcudiyeti ihbar edilmediğinden çarşı boyunda uykusuzluğa idman harekâtı başlamıştı. Keşşaflara inzibat karakolunun birkaç odası tahsis edilmiş fakat burada da gerek rayihanın keskinliğinden ve gerek odanın küçüklüğünden altmışı mütecaviz izcinin ancak bitap bulunanları dâhil olmuş diğerleri ise bizim gibi caddenin sönük lambaları altında ileri, geri piyasaya başlamışlardı.

Bir gecede pek iyi tanıyabileceğim İzmit'te, otelde aramaya başladıysak da onda da muvaffak olamamıştık. Nihayet bizim Nedim'in attığı olta tulü çıktı. Çünkü birçok Yunanlardan ve bilhassa Türk'e zulmeden yerli Rumlardan bîkes kanını akıttıran Zoboğlulu Hasan Bey ile karşılaşmışlardı. Bu meşhur adam bizim arkadaş ile görüşürken ben de hemen yanına yaklaşarak bu İzmit'in misafirperverliğini methetmeye başlamıştım. Bunda hakkımız vardı. İzmit kulüplerinin misafirlere yardımı görülmediği gibi zavallı keşşafların gece gezintilerini bile İzmit'in ahalisi nargilesini tokuşturarak temaşa ediyorlardı. İşte bu rağbetli misafirler gecenin sıkıntıları arasında sabahı yaklaştırırlarken ben de biraz evvel Nedim'in temasından görüştüğüm Hasan Bey'e gidiyordum. Nedim, ben ve Mefahir Bey'den ibaret üç kişilik bu kafile İzmit'in dar, muavvec yollarından yükseklere çıkmaya başladı. Her adım yorgunluğumuzu bize bir kat daha hissettiriyordu. Sokakların ve dönemeçlerin adedi onu bulunca biz de İzmit'in tepesine çıkmıştık. Evini bize tahsis eden Hasan Bey'in arkadaşlarından Ahmet Bey fazla iltifatkâr pek iyi bir Gürcü. Cidden fevkalâde bir hüsnükabul gösterdi... Yataklara yattığımız zaman çarşı boyunda el'ân piyasa eden sabahçılar ile haşerattan kaşınan uyku kaçıranları düşünerek ikinci bir diyara dâhil olduk.

Sabahleyin kalktığımız zaman ilk işimiz bir teşekkür ile çarşıya inmek oldu. İzmit'in sabahını da pek beğenemedik. Uzaktan gördüğüm bir boyacıya tozdan rengini gaip eden potinlerime cila vurdurarak iyi süt içebildik.

İzmit seyahati yapan şehir keşşafları Tavşancıl'da sabah çayını içerlerken

Foto: Suat

Bundan sonra ilk işimiz şehirden bir saatlik mesafede bulunan çuhânenin akıbet-i fecîasını görmek oldu. Yine o mahut otomobiller ile yola düzüldük. Arabada eski sporcularımızdan ve İzmit'teki sporun amillerinden Binbaşı Doktor Cevdet Bey ile arkadaşımız Nedim, Mefahir, Kaptan Hüsnü, keşşaflardan Alâeddin, Sami Beyler bulunuyordu. Birinci grup otomobillerde Galatasaraylılar üçüncü grupta da keşşaflar bulunuyordu.

Ağaçlıklı güzel bir yolu takipten sonra çuhâneye vasıl olduk. İşte burada Avrupa medeniyetine lanetler etmiştim. Bu kıymetli müessesenin bombardımanını yanımdakilere anlatırken herkes vahşetin şiddetinden tüyleri ürperiyordu. Biraz sonra topçu kumandanının bu zalim düşmanları kahreden Türk dilaverlerine İstanbullu misafirler şerefine yaptırdığı top talimleri pek kıymetli geçmiştir.

***

Bir iki saat sonra Galatasaraylılar İzmit'ten Haliç römorkörü ile hareket ettiler.

Şimdi İzmit sokaklarında yalnız keşşaflar kalmıştı. Bu seyahati tamamen takip etmek için ikinci kafileyi teşkil eden keşşaflar ile hareketi tercih etmiştim. Pek başı boş kalan bu yavrular nihayet yine kendilerinin sa'yiyle elde edilen bir tren ile iki gece evvel pek ziyade hüsnükabul gördükleri Tavşancıl'a geldiler. Yalnız vagonlar hep eşya için olduğundan bunlar da balya niyetine bu kapalı odalara doldular.

İzmit'te ordunun kıymettar kumandanını İzmit'in hâkim bir tepesinde kurulmuş Kasr-ı Hümayun'da ziyaret ederken pek ziyade mütehassis olmuştum.

Mecmuamızın koleksiyonunu takdim ettiğim sırada Türk'ün bu necip simasını, İstanbul'un bu halaskar kuvvetini pek yakından doya doya temaşa etmiştim. Mecmuamız namına ve şehir keşşafları heyet-i müttehidesine lütfen takdim ettikleri resimlere ayrı ayrı teşekkür ettikten sonra ayrıldım... Keşşaflara kıymettar hediyelerini İzmit'te ayrılırken verdim. O sırada bir taraftan tren ayrılıyor. Diğer tarafta altmış küsur keşşaf hepsi birden yaşalarını kasırdaki büyük kumandanlarına yetiştirmeye çalışıyorlardı.

***

Tavşancıl'daki bu gece de hoş geçti. Sahilde pek büyük bir fedakârlıkla yapılan futbol sahası bizim Taksim Stadyumu ile âdeta alay ediyordu.

Kenardaki deniz hamamı pek şirin... Hep bunlar ordunun sa'yi ve Fırka Kumandanı Salih Beyefendi'nin himmetiyle vücuda getirilmiş... Cidden iyi bir eser... İnşallah terhisten sonra köyün gençleri bu yerlerden istifade ederler. Fakat hiç ümit etmem. Çünkü o kabiliyette bir kimseye rast gelmek kısmet olmadı. Fırkanın verdiği akşam ziyafetinden sonra geceyi Galatasaraylı Sedat Bey'in rahat bir karyolasında geçirdim...

Sabah ilk tren ile keşşaf kafilesi Pendik'e gelmişti ve bu kafile ile bir de kimsesiz zavallı Tahsin isminde bir çocuk da bakılmak için yanlarına alınmıştı.

***

Son gün ve son gece Pendik'te geçti. Gruptan Makriköylüler saat 3.15 vapuruyla ayrıldılar. Geri kalan Galatasaray, Kadıköy'ü, Şişli oymakları o gece Pendik ahalisine büyük bir müsamere verdiler. Müsamere halk tarafından pek ziyade alkışlandı. Şehir keşşaflarının gayelerinden birini teşkil eden köylerdeki bu gibi harekâtları şayan-ı takdir görürüz. Programda İstiklal Marşı, keman, flüt, yer oyunları, güreş, gözü bağlı boks, ciddî boks, monolog, zeybek raksı, karagöz numaraları vardı. Saat ikiye kadar devam eden müsamereden sonra son kamp ertesi günü öğleyin 11.30 treniyle nihayetlendirildi.

Şehir keşşafları heyet-i müttehidesi İzmit'te kumandanlarımız ile birlikte
Foto: Celal

Almanya Mektupları:

Boksta Menajer

Berlin, 8 Temmuz 923 Sun'î Hulusi

Onu tanımayan, boks hayatında oynadığı rolü bilmeyen, profesyonellikle az çok temasa gelmiş kimse tasavvur olunabilir mi? O daima ringe çıkıp vücudunu yumruklar altında çürüten zavallı boksörün arkasında bir velinimet şeklinde görünür. Zavallı boksörün çektiği sefaletler, maruz kaldığı felaketler onca malum ise de onu alakadar etmez. O bir nev'i iyi gün dostudur ki adamını daha tedenni yolunu tuttuğu ilk dakikadan itibaren terk edip başka birisini bulmayı gayet tabii addeder. O bir nev'i tüccardır ki daima son modaya muvafık giyinir... En büyük kulüplerde azâ, yarışlarda meşhurdur. Onun en yüksek spor mahâfilinde itibarı, her yerde mevkii vardır. Eğer himaye ettiği boksör bir şampiyonsa yahut zamanın meşhur bir adamı ise bu şöhretten maddî ve manevî asıl kârı çeken, azamî istifadeyi eden odur. Boksör bir sanatkâr olduğundan daha ziyade ideal peşinden koşar. Öteki ise iş adamıdır ve her şeyden fazla kazanç yolunu bilir. Eğer boksör yeni parlamaya başlayan bir yıldızsa, o istidat hissettiği adamını örümceğin sineği sarması gibi her tarafından tutarak tahakkümü altına almaya gayret eder. O boksörü yalnız yaşayamayacak bir hâle kor ve her yerde yetişen gencin sırf kendi eseri olduğunu, onun parasıyla, yaşadığı, onun arkasında bir yük olduğunu zannettirmek ister.

Fakat bugünkü günde ister maatteessüf ister maalmemnuniye menajer yalnız boksörün ve organizatörün değil bütün boks ve alakadarlarının ehemmiyetle nazar-ı itibara aldığı bir şahsiyet olmuştur. Bununla bir menajer hâlihazır ihtiyacının doğurduğu bir amil değildir. Daha boksta büyük organizatör bulunmadığı, daha boksun yüzlerce kişiye aynı zamanda para kazandıracak bir meslek olmadığı devirlerde bile bunlara rast gelinir. Bundan iki yüz sene evvel İngiltere'nin ilk profesyonel maçları başladığı zamanlarda dövüşçüleri himaye eden, koruyan; onlar için kontratlar yapan, para bahisleri tanzim eden velhasıl onun rahatı için çalışan kimseler bulunmuştur. Her türlü ticaret fikrinden uzak bulunan bu insanları boksörlere çeken kuvvetin sırf kuvvetli bir spor aşkı olduğu muhakkaktır. Diğer taraftan bunlar o zaman hissolunan büyük bir ihtiyaç mahsulüdürler. Çünkü eski İngiltere'nin şampiyonlarının ya gemicilikten yahut en aşağı tabakadan gelen ancak okumak bilir insanlar olmaları onlara işlerini görecek böyle hamiler aratmıştır. Her ne kadar o zamanki müsabakalarda para bahisleri büyük rol oynamışsa da iki tarafın muhipleri ayrı sırf bir izzetinefis meselesinden ve spor aşkından himaye ettikleri dövüşçünün yenilmemesi için ellerinden geleni yapmışlardır. Bu tip menajerler büyük muharrirlerin de nazarından kaçmamıştır. Mesela Victor Hugo, İngiltere hayatından bahis bir romanında[1] sahifelerce böyle bir şahsiyeti tarif eder.

Hakikat-i hâlde o vakitler bir sınıf-ı kibar halkın boks, horoz dövüşleri, tilki avları hayattaki yegâne zevkleri idiyse de asırlarındaki umumun hürmetini kazanmış boksörler de bunların muhabbetini celbe layık şahsiyetler olmuşlardır. Mesela Jack Burton, John Jackson, Tommy Greb gibi adamları tanımak; onlarla bir kahvede, mesirede bulunmak, beraber gezmek büyük bir şeref addolunurdu. İngiltere'nin 1795 senesi şampiyonu John Jackson için muasırı Lord Byron şöyle der:

"Onun, 1784'te Holborn Hill ile Smithfield arasında dolaşırken gördüğüm şahıs hâlâ gözümün önündedir. Arkasında ilikleri sırma çevrilmiş şahane bir ceket, kar gibi temiz kırmalı, muslin yaka; elinde kısa beyaz bir baston, başında eğri konmuş geniş kurdeleli bir şapka, ayağında ipek şeritli deri pantolon, ipek çorap ve parlak iskarpinler. Beyaz noktalı ipek yeleğiyle mağrurane geziyordu. Geniş omuzlarını, uzun ve zarif boynu mütenasip azâsını, bilhassa ufak ellerini görüp de onu tabiatın sanatkârlara model olmak üzere yarattığını kabul etmemek gayrikabildi..."

Lord Byron gibi bir üstat bunu yazarsa, o zaman da böyle bir adamı himaye etmek, işlerini görmek, takip edeceği yolu çizebilmenin ne kadar şerefli olacağı çabuk anlaşılır.

Fakat zaman değişip insanlar daha maddileştikçe, fikirler de tebeddül etmiş, artık kendi sayesinde birisinin para kazandığını görüp de hissedar olmamak gayritabii addedilmeye başlamıştır. Şimdi menajer boksöre ettiği bütün iyiliklere mukabil onun kazandığından esas itibariyle, yüzde birkaçını alır. Yalnız doğru alsa ve aldığı da bu kadarla kalsa...

[1] L'homme qui rit

Bununla beraber asrî bir menajerin vezâifi gayr-i mahdut olup o âdeta her hizmet gören bir uşak gibidir. Kontratlar yapmak, idman levazımatı tedarik; idman yapmak için adamlar bulmak, boksörün zihniyetini, zayıf noktalarını en iyi o bildiğinden idmanın şeklini tayin, boksör tembellik ettiği zaman onu yola getirmek; maç günü ona refakat, dövüşte akıl öğretmek, kuvve-i maneviyesini takviye, ona hasım bulmak, onun namını her tarafa yaymaya gayret hep menajerin vazifesidir. Fakat bütün bunlarda müthiş maharet göstermesi icap eder. Mesela adamının ismini parlatmak isteyen bir menajer hasım bulurken çok dikkat etmesi lâzımdır. Bir defa hasım katiyen dayak yemelidir. Bunun için kuvvetsiz olması lâzım geldiği gibi herkes nezdinde de iyi nam sahibi olmalıdır. İyi menajerler bilhassa ihtiyarlamak üzere bulunan namdar boksörleri ringe getirip son darbeyi adamlarına vurdurmaya gayret ederler. Yalnız halk hasmı müthiş zannetmelidir. Bunun için de matbuata nüfuz, reklam propaganda hep menajere düşer.

Bugün Dempsey'in işini gören Jack Kearns, Carpentier'in işini gören muhibb-i vefakarî Descamps'ın dünyanın en büyük iki menajeri olduklarını inkâr gayrikabildir. Birçok salahiyettar şahsiyetlere göre Descamps olmasaydı Carpentier katiyen bu kadar yükselip şöhret kazanamazdı.

Mesela Londra National Sporting Clup'ün meşhur azâlarından Bettinson 1923'teki münteşir hatıratından Descamps'ın[2] şu sözlerini nakleder: "Partileri ben hazırlıyorum. George yalnız sözlerimi dinleyip gösterdiğim yolu takip ettiğinden ikimiz de zengin oluyoruz."

Hakikaten Carpentier daima boksuyla meşgul olmuş, bütün geri kalan mesaili hep Descamps yapmıştır. Bununla beraber bu ikisinin arasında mütekabil bir emniyetten başka tahriri bir kontrat da yapılmamıştır. Aralarındaki muhabbet her boksörle menajerine model olmalıdır. Malum olduğu üzere Dempsey'e mağlubiyetinden sonra hissettiği büyük teessürün sebebini soranlara, Carpentier: "Asıl canım Descamps'a sıkılıyor. Yenilmeme benden ziyade onun yüreğinin yandığından eminim. Hem beni ringin sırrına vardırarak meşhur eden o, daha yükselmemi görmek isterdi." demiştir.

[2] Bettinson, the hiome of Boxing-London 1923.

Her ne kadar Carpentier'in sırf Descamps yüzünden canı sıkıldığını söylemesinde biraz fazla Fransızlık kokuyorsa da sözlerinin hakikat olması da kabildir. Diğer taraftan Descamps reklamcılığı, propagandacılığı ile bugün menajerlerin şampiyonluğunu kazanmıştır.

Neticede zamanımız profesyonel hayatının müşkülatları menajer ihtiyacını pek büyütmüş ve menajersiz bir boksör dümensiz bir gemiye benzeyeceğinden menajer boksta boksör kadar yer tutmaya başlamıştır.

Beşiktaş 4-Ermeni Muhtelit Takımı 2

Beşiktaş'ın birçok silsile-i mağlubiyetini geçen hafta şanlı bir galibiyet takip etti. Bayramın ikinci günü 6.5'te Taksim Stadyumu'nda karşılaşan bu iki kulüpten Beşiktaşlıların takımına Faik ve Şükrü Beyler de ilave edilmişti. Ermeni Takımı ise eski Rus takımından Andreyev'i müdafaaya alarak müdafaayı kuvvetlendirmişti. Hakem Ermeni Kulübü'nün reisi kabul olunmuştu. Düdüğün işareti ile Beşiktaş harekete geldi. Beşiktaş yine bir hercümerç içinde oynuyor. Oyuncular birbirini tanımıyor ve yapmakta olan kombinezonları bazen bu yüzden neticelenemiyordu. Muhacim hattının şahsî gayretleri sayesinde Ermeni kalesinde top dolaşıyor. Fakat atılacak olan şutlar müdafiler tarafından ve atılan şutlar ise kaleci tarafından mahirane bir surette iade ediliyordu. Birinci halftimeın nihayetlerine doğru Ermeni muhacimlerinin kaleye getirdikleri topu kaleci büyük bir muvaffakiyetle iade etti. Hâlbuki her zaman açık göz duran Ermeni sol açığı cidden güzel bir surette ilk sayıyı zaviyeden Beşiktaş kalesine ithal etti.

İkinci partide Beşiktaş Takımı'nda ufak bir tebeddül yapmıştı. Daha başlangıçta Ermeniler bir kargaşalık içinde ikinci golü kaleye ithal ettiler.

Artık Beşiktaş taraftarları Beşiktaş'ı teşvik etmeye başladılar. Nihayet sağ açığın pek mahirane attığı bir korneri kafa ile Faik Bey zaviyeden ilk golü ağlar arasına taktı. Biraz sonra Beşiktaş muhacimleri müdafileri geçerek kalecinin boş bıraktığı kaleye şandelle Faik Bey ikinci golü ilave etti. Bu birbirini takip eden sayılar Beşiktaş'ın kuvve-i maneviyesini tezyit etmiş ve hücumlarına germî vermişlerdi.

Sağdan, soldan ve ortadan kaleye havale edilen şutlar Ermeni kalecisinin maha-

reti önünde akim kalıyordu. Sağ açık Şükrü Bey'in kale önüne kadar getirdiği topu yerden bir burunla üçüncü olarak Ermeni kalesine ithal etti.

Nurettin Paşa Hazretleri'nin şehir keşşafları heyet-i müttehidesine hediye ettiği fotoğrafı

Müsabakanın hitamına biraz kala Faik Bey bir şutla kaleciye dördüncü golü de yaptı.

Galatasaray Keşşaf Kardeşlerimizin Teşebbüsü

Pek mevsuk aldığımız havadise göre:

Yüksek bir tarihe, kıymetli bir varlığa malik olan Galatasaray keşşaflığı son vaziyetin göstermiş olduğu keşmekeşlikten kurtularak asude geniş bir faaliyet sahasına atılmışlardır.

Bu böyle olacağı pek tabii idi. Bundan beş altı sene evvel büyük ortalar, izci karargâhları var mıydı?

Bu yorulmaz azimkâr gençler, o zaman bile her türlü mevâni karşısında bu şubeye dört el ile sarılmışlar; metin bir itikat, sarsılmaz bir imanla kırmızı, sarı fularlar merbut kalmışlardı.

Şehrimizi ziyaret eden Ankara izcileri

Biz ocağın teşekkülü ve vaziyetin inkişafı ile neler bekliyor, neler ümit ediyorduk. Çok büyük sükût-ı hayal:

Yeni teşkilatta oymak beyi olan Adnan Bey'i muavini ve bilhassa gayur arkadaşlarına muvaffakiyet temenni ederiz.

K. K.

Boksör Mazlum'dan Yeni Haberler

Geçen nüshamızda ilan edilen Çekoslovak boks şampiyonu ile Mazlum'un maçı Mazlum'un galibiyeti ile neticelenmiştir. Aynı günde Almanya yarım ağır sıklet şampiyonluğu için çarpışan Adil Akşiyote'nin boksörlerinden Seybold da hasmı şampiyon Arndt'i 5'inci devrede nakavt ile mağlup ederek kendi sıkletinin birinciliğini almıştır.

İzmit'teki futbol maçında: Münim Bey kalesini muhafaza ederken

Foto: Celal

Garp Haberleri:

Criqui-Dundee Maçı

M. Suat

Fransızların Son Ümidi de Kırıldı

54 gün dünya şampiyonu unvanını taşıyan Fransız Eugène Criqui 26 Temmuz'da Italian-Amerikan Johnny Dundee ile yaptığı 15 rauntluk sıkı bir maçta unvanını gaip etmiştir. Oyunun başlangıcında Dundee, Criqui'nin çenesine müthiş bir yumruk indirmiş ve bu yumruğun tesiriyle Criqui artık kendini tamamıyla toplayamamıştır.

Maçın cereyanı-Birinci raundun başında iki boksör birbirini tetkik ediyor. Criqui mükemmel bir sağ kroşe indiriyor. Dundee sendeliyor fakat hemen Criqui'nin çenesine bir sol ve bir sağ kroşe tutturuyor. Criqui yere düşüyor ve dokuza kadar yerde kalıyor. Fevkalbeşer bir gayretle Criqui kalkıyor.

Galibiyeti kazanan Amerikalı Johnny Dundee

ve maç sıkı bir surette cereyan ediyor. Dundee'in burnu kanıyor.

İkinci raunt: Criqui hücum ediyor. Biraz vücut vücuda. Hakem ayırıyor. Her ne kadar Criqui gayet kapalı oynuyorsa da Dundee'in bir sol yumruğu üzerine yere düşüyor ve yedide kalkıyor. Kalkıyor fakat midesine yediği müthiş bir sağ yumruk üzerine yine düşüyor ve bu sefer dokuza kadar kalkamıyor. Nihayet bitkin bir hâlde kalkıyor. Gongun sedası muhakkak bir nakavttan kurtarıyor.

Üçüncü, dördüncü ve beşinci rauntta Criqui kendini topluyor. O suretle ki altıncı rauntta âdeta faikıyet ondadır. Lakin yedinci rauntta gayet siyantifik olan Dundee soldan oynamaya başlıyor.

Sekizinci rauntta faikıyet kâmilen Dundee'in demektir. Criqui yoruluyor. Dundee mükemmel bir, iki, üç indiriyor. Criqui sendeliyor ve ağzı kanıyor.

Dokuzuncu, onuncu, on birinci ve on ikinci rauntlarda Dundee, Criqui ile istediği gibi oynuyor, faikıyetini gittikçe yükseltiyor.

On üçüncü rauntta Criqui son bir gayretle hücum ediyor. Fakat galibiyetinden emin olan Dundee gayet dikkatli oynuyor. On beşinci raundun sonunda hakem Dundee'i galip ilan ediyor. Dundee çılgıncasına alkışlanıyor.

Criqui ne diyor? "Mağlup oldum... Oyunun evvelinde sıkı bir yumruk yedim. Ve kendimi toplayamadım. Dundee gayet sıkı vuruyor ve iyi boks ediyor. Gayet güzel hazırlanmıştım. Hasmımı mağlup edebilirdim, olmadı. Kilbane'dan aldığım dünya şampiyonluğunu Fransa'ya getiremediğimden müteessirim."

Johnny Dundee ne diyor: "Criqui'ye ilk rauntta sıkı bir yumruk indirebildim. Bu da diğer rauntlarda faikıyetime yardım etti. Bu akşam bütün boksör hayatımın en sıkı maçını yaptım. Dünya şampiyonluğu unvanını bir Fransız gibi cesur ve sıkı bir hasımdan aldığım için çok memnunum."

Denizcilik Âleminde

Fransa kupası için icra edilen kotra yarışında Norveç şampiyonu Ranja Fransa şampiyonu Namousse'ı mağlup etmiş ve geçen sene olduğu gibi yine kupayı kazanmıştır.

Dempsey-Tommy Gibbons

New York 4 Temmuz- Jack Dempsey 15 rauntluk bir maçta hasmı Tommy Gibbons'u sayı hesabıyla mağlup etmiştir.

Carpentier-Beckett

Carpentier-Beckett maçı birçok dedikodulardan sonra Beckett'in ehemmiyet vermemesi yüzünden icra edilmeyecektir. Carpentier Fransa'ya hareket etmiştir.

Şehir keşşafları! Hazırlanınız! Yarınki cuma günü büyük seyahatinize başlıyorsunuz...

Anadolu'da Spor Âlemi:

Ankara'da Spor
İkinci Çarpışma Üçüncü Oyun

20 Temmuz 339 İhsan Ali

Turan Sanatkâr Gücü 1-İdman Yurdu 0

Saat dört buçukta Turan'la Harbiye arasında icrası mukarrer ikinci takımlar müsabakasında. Turan İkinci Takımı oyuncuları İstanbul'a geldiğinden ancak dokuz kişilik ve müptedilerle, tekaütlerinden müteşekkil bir takım çıkarabildi. Harbiye bugün her vakitkinden daha sağlamdı. Neticede Harbiye on golle galip geldi.

Turan-İdman Yurdu

Birinci takımlar müsabakasının hakemliğini Türkiye İdman Cemiyetleri İttifakı Reisi Ali Sami Beyefendi'nin kabul lütfunda bulunmaları oyunun derece-i ehemmiyetini bir kat daha fazlalaştırdı. Oyuna saat altıda başlandı. Takımlar şu suretle teşekkül etmişti.

Turan: Kaleci Kadri, müdafi Naim Hasan, muavin Hamza, Abdülkadir, Hüseyin Remzi, muhacim Bahaeddin, Hidayet, Kâmil, Vahit, Kemal Beyler.

İdman Yurdu: Kaleci Nihat, müdafi Osman Nuri, Celal, muavin Vedat, Nüzhet, Mustafa, muhacim Musa, Mazhar, Nuri, Münim, İhsan Beyler.

İlk hücumu alan İdman Yurdu, Turan muavinleri tarafından durduruluyor. Turan hücumcuları ile muavinleri arasında dolaşan top yedinci dakikada Turan sol içi Vahit Bey'in sıkı ve cidden nefis bir şutuyla kale direğine çarpıp geri geliyor. On beş dakika oyun hep Turan muavin muhacimiyle, İdman Yurdu müdafi ve muavin hattı arasında cereyan ediyor. Turan'ın muntazam bir hücumu daha. Sol açık Kemal Bey'in havalesi, Vahit Bey'in pası sağ iç Hidayet Bey'in şutu yirmi yedinci dakikada top İdman Yurdu Kulübü'nde. Turan 1, İdman Yurdu 0'dır.

İzmir'deki Darüşşafaka oyuncuları
Ön sırada: Hamit, Danyal, (arkada) Emin, Sami İbrahim Beyler

Bir müddet sonra Turan kalesine yapılan bir ceza vuruşunu kaleci Kadri Bey büyük bir itidalle ve her vakitki maharetini bu defa da bütün oyun esnasında eline bir defada gelen topu kendi muavin hattına iade etmek suretiyle gösterdi.

İkinci halftimeda İdman Yurdu'ndan Osman Nuri müdafaaya çekildi. On dokuzuncu dakikada Turan sol içi Vahit Bey topu İdman Yurdu kalesine gönderdi. Top kaleye girdikten sonra hakemin düdüğü ofsayt. İdman Yurdu hücumları bilhassa Münim Bey hiç olmazsa berabere kalmayı temin için çok çalışıyor. Fakat Turan muavin hattı her hücumu muvaffakiyetle iade ediyor. Orta muavin Abdulkadir, Turan Takımı'nın ruhu, sağ muavin Hamza Bey, ikinci halftimeda İdman Yurdu sol hücumlarına kalesi yakınını yasak etti. Sol muavin Hüseyin Remzi süratiyle kazanıyor. Sağdan şandellere mâni oluyor. Müdafaada Naim Bey eliyle topa dokunması yasak edilmiş ikinci kaleci, her nefis vuruşunda yaşalar yükseliyor, Hacı Hasan her tarafa yetişiyor. Hidayet Bey, Turan hücum hattının en ziyade muvaffak olan oyuncusu. Kâmil Bey akıncıları iyi idare etti. İdman Yurdu'ndan Osman Nuri, Münim ve Vedat Beyler her vakit ki gibi muvaffak oldular. Kaleci biraz lakaytı. Oyuna başlangıcından nihayetine kadar Turan hâkimdi. Ve iki partide Turan kalesine yalnız iki kornerle dört aut oldu.

Konya-Eskişehir Maçı

Konya'da yapılan son müsamerede Rüştü Paşa Hazretleri ile birçok eşraf da hazır bulunmuştur. İlan edilen saatte müsamere başladı. Sanayi müzîkası tarafından çalınan İstiklal Marşı kaimen istimâ' edildi.

Muhtelif koşular ve neticeleri ber-veçh-i âtîdir:

Sürat koşusu: birinci İdadi-i Askerî'den

Ethem Bey, ikinci Sultanî'den Bedri Bey.

İstinatsız atlama: birinci Tahir, ikinci Fahri Efendiler.

1.500 metrelik tahammül koşusu: birinci Neşet Talat, ikinci Yusuf Efendiler.

400 metrelik bayrak yarışı: birinci İdadi-i Askerî grubu.

Çuval koşusu: birinci Sultanî'den Malik Efendi

Bisiklet yarışı: birinci Tayyar, ikinci Semavi, üçüncü Müfit Efendiler.

Merkep yarışı: Küçük Ertuğrul Bey'in rakip olduğu Kaçar ismindeki merkep en geride kalarak birinciliği almıştır.

Bâdehu günün en mühim müsabakası olan Konya İdman Yurdu-Eskişehir Muhtelit Takımı maçı icra edildi.

Saat tam beşte Eskişehirliler halkın alkışları arasında sahaya dâhil oldular. Arkalarından da İdman Yurdu oyuncuları meydana çıktı.

Eskişehirliler formaları yeşil beyaz, İdman Yurdu'nun kırmızı lacivert idi.

Eskişehir Muhtelit Takımı:

Ezel,

Ferhat, Turhan,

Hüseyin, Sedat, Cevdet,

Ömer, Remzi, Celal, Canbolat, Sadık Beylerden mürekkepti. İdman Yurdu ise:

Kerim,

Celal, Ziya,

Ethem, Kazım, Lütfü,

Kamuran, Faik, Fircanî, Necati, Niyazi Beyler'le meydana çıkmışlardı.

Eskişehir Muhtelit Takımı'nda İstanbul'dan bizzat bu müsabakaya iştirak için davet edilen Sedat ve Turhan Beyler bilhassa nazar-ı dikkati celp ediyordu. Oyuna saat 5.20'de hakem Fenerbahçe'den Lütfü Bey'in idaresiyle başlandı.

İlk dakikalarda top henüz yekdiğerini anlamayan oyuncuların ayakları arasında gidip geliyor, Eskişehirlilerin muntazam akınları İdman Yurdu müdafaa hatlarında kırılıyordu.

İdman Yurdu orta muhacimi Fircanî Efendi'nin idaresiyle yapılan mukabil hücumlar Eskişehir müdafii Turhan Bey'in gayretiyle akim kalıyordu. Tarafeyne pek çok taç, aut, korner oldu ve pek çok fırsatlar da kaçırıldı.

Fakat on sekizinci dakikada Eskişehir muhacimleri İdman Yurdu muavinlerini, müdafilerini yardılar. Kaleci çekilen bir şutu iade etti. İkinciye imkân bulamadı ve İdman Yurdu aleyhine birinci gol kaydedildi.

Alkışlarla top tekrar ortaya geldi. İdman Yurdu muhacimleri muntazam hücumlarla kaleye kadar ilerliyordu, bu birçok defa tekerrür etti. Lakin çekilen şutlar kaleci Ezel Bey tarafından iade ediliyordu.

44'üncü dakikada orta muavin Sedat Bey'in kuvvetli bir şutu topu İdman Yurdu kalesine kadar getirdi. Müdafi Celal Bey topu kaleciye, kaleci Celal Bey'e bıraktı. İki saniye süren bir tereddüt İdman Yurdu'na bir gol daha yaptırdı ve bu netice ile birinci parti nihayetlendi.

Diğer partinin on beşinci dakikasında Kamuran Bey topla birlikte kaleye girdi. Saha yaşa, bravo alkış sedalarıyla çınladı.

Bundan sonra İdman Yurdu da bir sayı yaptı.

Top ortaya gelince İdman Yurdu müsaviliği ihraza, Eskişehirliler gol yaptırmamaya uğraştılar. Mamafih bu kadar sa'ye rağmen iki taraf da takımlarına birer gol daha hediye edemediler.

Mukabil hücumlar, asabi hamleler, sert şutlar iki taraftan da boşa gitti.

Biraz sonra da oyun hitam buldu. Her iki takım azâsı ayrı ayrı toplandılar. Üçer defa

Slavia'nın hatıraları arasında: Altınordu maçında meşhur Stapl şedit akınlarını yaparken. Son gelen haberlerde Slavialılar turnelerini nihayetlendirerek Prag'a vasıl olmuşlardır.

yaşa! Yaşa! Yaşa! diye bağırarak sahayı terk ettiler.

Boksta Stil

Geçen sayımızdaki Eşref Şefik Bey'in makalesinin mâ-ba'dı gelecek numaramızda intişar edecektir.

Kadıköy-Şişli Oymak Beyliği'nden:

İzmit'te yapılan atletik müsabakalarında cirit atılırken.

Foto: Celal

Perşembe günkü Vakit gazetesinde lüzumsuz bir hücum nazar-ı dikkatimizi celp etti. Kadıköy-Şişli keşşafları şimdiye kadar hiçbir fırka-i siyasiyeye veya propagandacı cemiyete katiyen alet olmamıştır. Grubumuza mensup keşşaflar beynelmilel keşşaf kavânînini aynen kabul etmiştir. Bu satırlar yine büyük bir kıskançlık ile yazılmıştır. Her çalışana engel çıkmak eskiden beri vaki bir âdettir. Böyle dedikodular ile vaktimizi boşuna izâa etmek istemeyiz. Fakat işin iç yüzüne vâkıf olmayan bazı kesan bilmelidirler ki keşşaf fırka, siyaset nedir bilmez. O her zaman çalışkan, sporu sever ve vazife-perverdir.

İstanbul Keşşafları Heyet-i İttihadiyesi'nden:

Uzun zamanlardan beri hasret kaldığımız şerefli ordumuzu görmek arzusuyla icra ettiğimiz son seyahatte bizleri lütuflara gark eden Nurettin Paşa Hazretleri'yle, Fırka Kumandanı Salih, Erkan-ı Harbiye Reisi Rüştü, Yaver Hamdi, Fırka Karargâh Kumandanı Osman, İstanbul Kumandanlığı Erkan-ı Harbiye Reisi Baki ve bilcümle zabitan beylere en derin teşekkürâtımızı takdim ederken inşallah pek yakında kendini sevgili İstanbul'umuzda göreceğimizden müsterihü'l-kalb oluyoruz.

Bulgaristan'da Spor

Nafiz Zeki

Son haftada Sofya'ya gelen Filibe Muhtelit Takımı'nın maçı oldukça heyecanlı olmuştur. Bulgar takımları ancak bizim ikinci sınıf kulüplerimiz ile kıyas edilebilir. Filibe ile maçı Sofya'nın birinci serisinden Tuk Takımı yaptı. Neticede başka beşe karşı yedi sayı ile Sofyalılar kazandılar. Filibe Takımı'nın kalecisi Kenan isminde bir Türk idi.

Taksim-Pangaltı Caddesi'nde [Amerikan Garajı'nda] Muallim Mehmet Ali Bey idaresinde

Ders &&&& Millî Şoför Mektebi &&&& Talim

Türkiye Büyük Millet Meclisi hükümetince musaddak talimatnameye tevfikan ruhsat-ı resmiyeyi haizdir.
Her nev' gaz motor, otomobil, traktör ve âlât-ı ziraiye dersleri vardır.
Yedinci Devre-i Tedrisiye derslerine nisan iptidasında başlanacaktır. (Telefon: Beyoğlu 2763)
Tedrisat Türkçedir. Yalnız cuma ve pazar sabahı 10'dan 12'ye kadar ders ile üç buçuk ayda ikmal olunur.
Fakat gündüz gelemeyenlere, cumartesi ve salı akşamları 5'ten 7'ye kadar ders verilir.
Âlât-ı ziraiye dersleri bilâ-ücret ve ihtiyarîdir. Cuma günleri bade'z-zeval talebeden arzu edenler dâhil olur.
Tamirat işleriyle her gün meşgul olmak isteyen talebeye münasip garaj ve fabrikalar bulunur.
Müdavimlere karada ve denizde kullanılan gaz motorlar, otomobiller ve ziraat traktörleri mükemmel öğretilir. Ziraat derslerinde toprakların evsafı, suni gübreler, tohum ihzarı ve hafriyat usulleri tarif edilir.
Âlât-ı ziraiye derslerinde muhtelif aletlerin tarz-ı imal ve usul-i istimalini izah için talebe önünde **(pulluklar, tırmıklar, tohum, çayır, orak, harman makineleri ve traktör bulundurulur).**
Otomobil talimleri yaptırılır. Muayyen talimlerde lastik benzin için **(talebeden ücret alınmaz)** mektebin mecmu ücreti kırk beş liradır; fakat üç taksitte alınır. Ve diğer kolaylıklar da yapılır.
Mektebe girecek zevat, nisan, ağustos, kânunuevvel iptidalarında müracaat etmelidir.

Sene 4

SPOR ÂLEMi

Numara 45

Şehir izcilerinin Ankara'ya yaptıkları büyük seyahat esnasındaki hatırat ve resimleri musavver nüsha-i fevkalâdemiz

Şehir keşşaflarının Ankara'ya seyahatleri intibââtından

Foto: *Spor Âlemi* (Alâeddin)

Gazi Başkumandanımız keşşaflarımızı teftiş ederken: Meclis-i Millî'nin önünde
(Yanında Kazım Karabekir Paşa Hazretleri görülüyor)

Fenerbahçe 0-İngiliz Muhtelit Takımı 3

10 Ağustos Cuma günü icrası mukarrer olan bu müsabaka Taksim Stadyumu'nda yapıldı. Fenerbahçe muhacim hattının iki mühim rüknü İstanbul'da bulunmadığı cihetle ikinci timinden iki oyuncu alındığı gibi takımda da esaslı tebeddülat vücuda gelmişti:

Şekip,
Kâmil, Turhan,
Fahir, Cafer, Kadri,
Burhan, Sabih, Zeki, İsmet, Ömer Beyler.

Bu tebeddülün takım heyet-i umumiyesi üzerindeki tesiri bariz bir surette görüldü. Müdafaa çok sarsıldığı gibi hücum hattı da işleyemedi. İngilizler ise kuvvetli bir takımla gelmişlerdi. Bu hâle rağmen ilk devreler mütevazin olarak cereyan etti. Birinci halftimeın sonlarına doğru kale önünde topa el ile dokunulması üzerine penaltı cezasından İngilizler bir sayı kazandılar. İkinci halftime oyun biraz gevşek olarak oynanıyordu. Kaleci Şekip Bey'in pek muvaffakiyetli müdafaalarına rağmen İngilizler ikinci ve üçüncü gollerini yapmaya muvaffak olduklarından Fenerbahçeliler bu müsabakada maatteessüf mağlup oldular. Maçlara mümkün mertebe eksiksiz çıkılması şayan-ı temennidir.

Altınordu 0-İngilizler 0

İki gün evvel Fenerbahçe ile çarpışan İngilizlerin bugün de Altınordu ile karşılaşması merakla temaşa edilecekti. Altınordulular Anadolu'dan gelen arkadaşlarıyla sahaya çıktılar.

Takım:
Nedim,
Şükrü, Tevfik,
Muzaffer, Feyzi, Nuri,
Rahmi, Sami, Ekrem, Naim, Şükrü Beylerden ibaretti. Hakem Hamdi Bey intihap edilmişti.

Müsabaka başlangıçtan nihayete kadar aynı beraberlik ile devam etti ve hücumlar, gayretler hep neticesiz geçiyordu. Yalnız arada kaleci Nedim Bey'in harikaları görülüyor. Şedit hücumlar bu mahir kaleci önünde kırılıyordu. Altınordu müdafaası fevkalâde çalıştı. Muavin hattında Feyzi Bey çok fazla gayret gösteriyordu. Fakat muhacimler biraz karışık oynadılar. Bir, iki fırsat lüzumsuz yere mahvoldu. İngilizlerin ise Fenerbahçe'ye çıkan takımından bir iki oyuncusunu değişik olarak gördük. Mâhâzâ aralarındaki tesanüt çok muntazamdı.

Muhtelit Takım 4-İngiliz Muhtelit Takımı 2

İki maçtır iyi bir netice vermeden devam eden İngiliz Muhtelit Takımı ile olan müsabakalar, nihayet geçen cuma günü bizim muhtelit takımımız ile çarpıştırılması ile neticelendi.

İngilizler, eski Guardlar Muhtelit Takımı'ndan kuvvetli olmadığı hâlde kulüplerimizin sağlam olmayarak müsabakalara çıkmalarından galibiyet daima İngilizler üzerinde kendini gösteriyordu. Fenerbahçe'den Alâeddin, Bedri Beyler; Altınordu'dan Emin, İbrahim Beylerin mefkûdiyeti üzerine bugünkü muhtelit takımda da Nihat, İsmet, Hasan Kâmil Beyler bulunmuyordu. Müdafaa karma karışık bir hâlde ve diyebiliriz ki herhangi kuvvetli takımımızın müdafaasından daha zayıftı. Takım şu suretle teşekkül etmişti:

Nedim,
Tevfik, Münim,
Feyzi, İbrahim, Cafer,
Bedri, Hüsnü, Zeki, Alâeddin, Sabih Beyler.

Hakem Mösyö Haçopulo intihap edilmişti. Maç başlar başlamaz kuvvetsiz bir hâlde çıkan muhtelit takımın yine birçok sayılar ile hasmını mağlup edeceği zannı hâsıl olduysa da biraz sonraları bu zan değişti. Çünkü ilk sıralarda yapılan birkaç hücumdan sonra İngilizler faikıyeti alır gibi oldular ve kaleye atılan bir şut Nedim Bey'in mahareti arasında neticelenemedi. Aynı zamanlarda bizim pek mahirane bir hücumumuz da kale direğinin yanından uzaklaştı. Maç bütün şiddetiyle devam ederken müdafaa, muhacimlere yardım edemiyordu. Nihayet çizgi dâhilinde hâsıl olan bir hatadan İngilizlere penaltıdan Cafer Bey ilk sayıyı yaptı. Fakat İngilizler hemen akabinde kuvvetli bir hücum ile yapılan sayıyı karşıladılar ve böylece ilk parti nihayetlendi.

İkincide Türkler penaltıdan tekrar Cafer Bey'in vuruşuyla ikinci sayıyı da kazandılar ve hatta Bedri Bey'in harikaları arasında Zeki Bey şedit bir şutla üçüncü sayıyı da yaptıysa da İngilizler de kendi adetlerine ikinci sayıyı ilave eylemişlerdi. Hava kararmış, maçın son dakikaları geçmek üzere iken Zeki Bey dördüncü golü de yaparak maçı nihayetlendirdi.

İngilizlerin muhacim hattı çok kuvvetli idi. Bunların kuvveti beraberce hareket etmelerinde gözüküyordu. Yalnız aralarında sağ iç oynayan oyuncu en mahiri idi. Müdafaa iyi oynamakla beraber pek çok faul yapıyordu. Ayağında top bulunan her hasma pek lüzumsuz çarpmalarda bulunuyorlardı.

21 Ağustos 339	Nüshası 5 kuruştur	Numara 45	Yeni Sene Dördüncü sene – Numara 107

SPOR ÂLEMi

Her hafta perşembe günleri neşir olunur. Spora ait mecmuadır.

Bend-i Mahsus:

Kulüpçülük mü, İttifakçılık mı?

Son günlerde ittifakın azâ-yı amilesinden bazılarında müşahede olunan gayr-i tabiilikler bize şu satırları karalatmaya vesile verdi.

İttifak teşkilatına dâhil olan azânın her biri bir kulübe mensup olmak pek tabiidir. Ancak bu uzuvların kulüpleriyle olan intisapları, kendilerinin ittifaka girebilmesini temin için sadece bir yoldan başka bir şey değildir ve olmamalıdır. Hâlbuki elyevm ittifakın bilhassa merkez-i umumîsi gibi cidden bîtaraf ve umumî düşüncelere malik kimselerden terekküp etmesi lâzım gelen heyetlerde bile ammenin nef'ini ve mensup olduğu heyetin haysiyet ve şerefini kulübü menfaatine feda edebilecek fertler bulunduğu meşhut oldu. Bu zevatın kulüplerini ve kulüplerinin menfaatlerini korumaları istib'ât edilmemeli, taab olunmamalıdır. Fakat onların asıl şayan-ı muaheze hareketleri, kulüplerine karşı rabıtaları hasebiyle diğer kulüplere ve umuma karşı bî-tarafâne hareket ve sırasına göre kulübü aleyhine bile ita-yı karar edemeyeceğini kestirmeden bu gibi hâkim mevkileri kabul etmeleridir. Kahir fikrimize göre bu zevat ya kulüpçü ya ittifakçı olmak şıklarından birini tercihe mecburdurlar. Aksi hâlde bu iki yüzlü oyuna vaziyetin ve refiklerinin tahammülü olmasa gerektir.

İttifakı tesis ve onun meşâgiline iştirak edenler, memleket sporuna hizmet için bu hasbî işi yüklenmişlerdir. İşini gücünü bırakıp bilâ-ivaz ve sırasına göre şahsî menâfiini bile ihmal ederek bu vazifelerini ifaya çalışanlar, aralarında kulübü hesabına tebâşir çizmek isteyenleri pek hoş görmeyebilirler, hele bu tarzda bir hâlin vücuduna muttali olmaları tabii olan kulüplerin ittifak teşkilatına itimadı kalmaz, münselib olur.

Bilhassa Slavia maçları münasebetiyle tahaddüs eden bazı nahoş hadisat bize olanca üryanlıklarıyla gösterdi ki ittifak henüz iktiza ettiği kadar gayr-endiş ve müstakil kimselerden mürekkep değildir. Bu maçların tertibi vazifesini deruhte eden üç merkez-i umumî azâsı bu yüksek ve memleket sporuna nazaran cidden mühim ve şerefli mevkilerini kulüplerinin küçük bir işi uğruna ayak altına almışlar ve mensup oldukları heyetleri tanımayacak kadar kasr-ı basar göstermişlerdir. Bu zatların bidayeten ne dereceye kadar kulüpçü olduğunu tahmin edemeyenlerin ikinci bir intihapta bunlara rey verip vermeyeceklerini düşünmeden evvel, dün tanımak istemedikleri heyetlere bugün tekrar avdet eden bu rüfekanın şu hareketlerini biraz fazla feylesofâne bulduk dersek yalan söylememiş oluruz.

Her türlü mübalağadan sarf-ı nazarla ve büyük bir fahr ile itiraf ederim ki ben de vaktinde kulübüm hesabına en büyük mutaassıp ve en kavi bir mücadeleci idim. Fakat memleketin spor teşkilatında umumî bir iş uhdeme teveccüh ettikten sonra kulüp işini mecburen başkalarına tevdie ve kendimi kulüp hislerinden uzaklaştırmaya mecbur oldum. Vakıa bu söylendiği kadar kolay bir iş değildir. Hele ortada maddî alakalar da mevcut olursa kulüp umurundan kolay kolay keff-i yed imkânı elde edilemez fakat hiç değilse işi aleniyete dökmek safdilliğini yapmamak lâzımdır! Çünkü bu zatların vaziyetlerindeki şu noksan-ı istiklal elbette refiklerinin ve bütün teşkilatın nazar-ı dikkatini celp eylemiştir. Şu hâlde onların mensup oldukları heyetlerdeki mevkileri eskisi kadar rasîn olmak şöyle dursun nüfuz-ı kelam ve istihsal-i ârâ hususunda da duçar-ı zaaf olacaklarına şüphe yoktur. Bu gayritabii hâlin ne zamana kadar devam edeceği ve ona, mevzubahis kulüpçü zevatın ne güne kadar tahammül edeceği şimdiden kestirilemezse de ittifak bünyesindeki tecanüsün bilhassa böyle hayatî bir noktadan duçar-ı halel olduğuna da şüphe edilemez. Ancak ilk teşkilat ve ilk vezâif olması hasebiyle umalım ki bu refiklerimiz mevkilerinin ehemmiyetini kemâ yelîku kavrayarak, kulüpçülük gibi ittifakçılığa nazaran pek daha küçük işleri deruhte etmeye ba'demâ rıza göstermezler.

Burhanettin

Şehir Keşşaflarının Ankara'ya Seyahatleri

Çelebizade Sait Tevfik

Zaferi doğuran Anadolu harbinin kuvvetli merkezi Ankara'yı görmek ve resimleriyle her gün İstanbul sokaklarını süsleyen kahraman kumandanlarımızı doya doya seyretmek en büyük arzularımdan biri idi. Bu arzularımı şehir keşşafları heyet-i müttehidesinin beşinci kampları yerine getirdi. Ben de bu beş oymak ile mecmuam namına Ankara'ya gidiyor idim...

Seyahat Sabahı

Bir gece evvel hazırladığım ufak yastığım bu seyahat için acaba kâfi gelecek miydi? Daha sabahtan Haydar vapuruna inerken herkes sokaklara dökülmüş sulhu getiren İsmet Paşa'yı bekliyorlardı. İstanbul'un sevincine iştirak edemeden yandan çarklı bir vapura dâhil oldum. Mevcudu sekseni geçmeyen beş oymak daha seyr-i sefainden biletlerini alırken müşkülat baş göstermişti. Bir buçuk sene evvel ihtimal Hristiyan keşşaflarının tokatlarını bile yemiş bulunan bu zavallı Türk memurları bugün kendi izcilerine fedakârlıktan kaçınıyorlardı. Her ne ise en küçüğüne kadar tam bilet alınarak seyahatin ilk numarası başladı.

Haydarpaşa'da epeyce aile toplanmış, bunların bir kısmı çocuklarımızın valideleri ve pederleri idi. Ufak bir iki ileri geri hareket arasında bizim vagonun takılmadığı anlaşıldı. Vaktin azlığı ile beraber son anlarda üçüncü mevki bir salon ilave edildi. Hepimiz kemal-i şevk ile oraya koşarak dolduk ve tren, arası pek sık düdüklerini öttürmeye başlayarak bizi, teşyi' eden halkın arasından kolaylıkla sıyırdı ve ayırdı... Artık geçen haftaki İzmit'e kadar olan yolu katetmek ile meşguldük.

Yolda İlk Aksi Tesadüf

Arkadaşlarım yanıma her sokuluşlarında biletimizin Gebze'ye kadar olduğunu her fırsatta anlatıyorlardı. Artık ben de pekiyi anlamış idim ki Meclis-i Millî'nin resm-i küşadında bulunulmak için işler tamamen tesviye edilememişti. Hemen paçaları sıvadık ve ilk müsademe Gebze İstasyonu'nda oldu. Çenemizi bağladık, mülazımından karye kaymakamına kadar koştuk, çalıştık. Tam İzmit'e kadar tesviye alınmasına muvafakat edildiği sırada İstanbul'dan "Zihni" imzasıyla çekilen bir telgrafta izcilerimizin katiyen bilet alması tembih ediliyordu. Tabii amirden gelen bu emir üzerine bizim de bir saatlik tıraşımız heba oldu... Oradan tekrar birer nısf bilet alarak İzmit'e tevcih-i istikamet edebildik.

Ankara'nın Anahtarı

Artık Ankara'ya gidip gitmemek İzmit'te belli olacaktı. Çünkü oradan itibaren yeni bilet almanın ihtimali yoktu. Halecan ve heyecan arasında İzmit'e vasıl olduk. Trenin amiri, vagonları önden ve arkadan Ankara'ya giden kafileden ayırdı ve yirmi dakikaya kadar bilet almaz isek bırakılacağımızı da ilave eyledi. Biz hemen yanımıza birkaç keşşaf alarak çarşıya kadar seferimize başladık. Öğle zamanı olduğundan merkez kumandanlığında kimseler yok. Oradan tepedeki birinci ordunun merkezi olan kasra doğru tırmanmaya başladık. Fakat aksilik burada da baş gösterdi. Burada da Cuma olduğundan yalnız nöbetçiler kalmıştı. Pek altımızda kalan tren bu sırada ilk düdüğünü öttürüyordu. Hemen son ümidimiz olarak şehirden biraz daha yükselerek ordu erkân-ı harbiyesi reisi Miralay Şefik Bey'in evine geldik. Kendisi orada bulunuyordu. Yolladığımız haber üzerine bu nazik şahsiyet yemeğini bırakarak indi ve bize fevkalâde kolaylık göstererek tesviye ile Ankara'ya seyahat etmemizi teshil etti ve hatta hemen telefon ile haber verip vesikalarımızın ertesi günü yollayacağını da ilave eyledi. Biz koşa koşa yokuşu inerken etrafı katedilen vagonumuzda arkadaşlarımız sabırsızlıkla intizarda idiler. Bu beşaret haberini alkışla karşıladılar ve tren son düdüğünü çalarken bu seksen kişilik izci ka-

Seyahatlerde keşşaflara en çok lâzım olan iki şey uzun adım, sağlam potin

filesi de kahraman kumandanlarını görmek için Şefik Bey'in himmetiyle diğer yolcular ile birlikte hareket etmişti.

Müşkülâtsız Anlar

Artık herkes battaniyelerini açmış, İzmit'ten sonraki istasyonları bekliyordu. Sapanca pek güzel bir yer. İstasyonunda dizi dizi elmalar bizi istikbal etti. Hayrette idik. Beş kuruşu feda eden bu koca bir dizi elmanın sahibi oluyordu. Gözler pek aç olacak ki bu diziler ile vagonumuzu bir manav dükkânına çevirdik...

Her istasyonları bu vaziyette bekler iken, ümitler ileride gittikçe azalıyordu. Artık muharebe yerlerine dâhil oluyorduk. Etrafta harap köyler, camisiz kalmış minareler, yığın yığın vagonlar Sakarya kenarının ziynetlerini teşkil ediyordu. Eskişehir'e kadar hep bu zavallı beldelerimizi gördük, ayrıldık. Bilhassa Bilecik'te pek müteessir olmuştuk. Eskişehir'e geldiğimiz sırada arkadaşlarımızdan Mahmut Celalettin, Amca Burhan karşıladı ve fazlaca görüşemeden buradan da hareket ettik. Şimdi artık yalnız köyler değil istasyon binaları bile yıkılmıştı. Bu toprakların yegâne varlığı tek bir vagon içindeki şimendifercilerden ibaretti. İhtimal pek uzaklarda kalan köylerden torbalarıyla gelmiş bir iki ihtiyar da görülebiliyordu. İşte Eskişehir'den Polatlı'ya kadar hep kuru bir harp ovası arasından geçtik. Her yer harap ve her şey mahvolmuş, yalnız arada bazı köylerde yeni başlamak üzere birkaç hareket görülüyor ve eski temeller üzerine yeni evler kuruluyordu. Nihayet sabah kahvaltısını Polatlı'nın meşhur kebabıyla yaparak 28 saatlik bir seyahatten sonra Ankara'ya sabah on buçukta vasıl olabildik.

Ankara'da İlk Gün

Kimseye malumat vermediğimiz hâlde istasyonda epeyce tanıdık ile karşılaştık ve rehber olarak da mecmuamızın Ankara muhabiri İhsan Ali Bey bulunuyordu. Bu genç bizim seyahat müddetimiz arasında fevkalâde yardımı görüldü ve pek çok fedakârlık etti. Kendisine müteşekkiriz... Hep beraber gardan ayrılarak şehre doğru akına başladık. Ankara uzaktan görülüyordu. Bir tepeciğin etrafına sıvanmış bir sürü çamur yığınları bu kıymetli merkezimizin evlerini teşkil ediyordu. Yalnız etrafta görülen bazı büyük binalar, yeni yapılan devâiri gösteriyordu. Yollarda mütemadiyen temeller atılmak ile meşgul, herhâlde bir sene sonra ihtimal Ankara bu şeklini değiştirecek. Herhâlde şimdiki Ankara, en kara bir yer... Millet Meclisi'nin bulunduğu binaya doğru gidiyorduk. Yollardaki toz İzmit'e çoktan rahmet okutmuştu. Diyebilirim ki İstanbul'un mevcut tozu buranın ancak bir caddesinde bulunuyordu. Bu fazla toz çarpıntıları arasında Millet Meclisi'ne erişebildik. İzcileri, karşı tarafta yeni yapılmakta olan Millet Bahçesi'ne terk ederek akşam nevalemizi temin için Müdafaa-i Milliye'ye kadar açıldık. Devâir bizim İstanbul'un düşündüğünden pek başka... Faaliyet ve çalışmak, hep sıkışık yerlerde azim ve iman ile yükseliyor. Kırıkça birkaç merdiveni atladıktan sonra Kazım Paşa Hazretleri'nin odasına dâhil olduk. İçeride Meclis olduğundan yaveriyle ahbaplığımızı tezyit etmiştik. Fakat gerek yemek ve gerek yatacak odanın temini müşkül olduğundan yalnız birkaç çadır verileceği söylenildi ise de Müsteşar Sadullah Bey'in himmetiyle Paşa Hazretleri bize büyük bir fedakârlık gösterdi ve yatmamıza Cebeci Hastanesi'nden üç koğuş vaat eyledi. Bu mühim haber bizi fazlaca sevindirmişti. Müsteşar Bey bu tebligatı Sıhhiye Reisi Süleyman Emin Paşa'ya söylerken bizi de takdim etti.

Sıhhiye Reisi Emin Paşa gençliğin en hârr dostu ve izciliğin kıymetli arkadaşı idi. Burada büyük bir seremoni görecek iken samimî bir elin uzattığı şeker kutusuyla karşılaştım ve cidden fevkalâde yardım sayesinde Cebeci'de mühim bir hazırlık başlattırıldı. Bu haberleri arkadaşlarıma verirken Mebusan'ın dağılması yaklaşmıştı. İzciler hemen dizildiler ve bir iki mebustan sonra Gazi Paşamız da gözüktü. Yanında Kazım Karabekir Paşa Hazretleri'yle,

Harap istasyonlardan meyvesiz avdet.
Foto: Muzaffer

Hamdullah Suphi Bey bulunuyordu. İzcileri teftiş etti ve ayrı ayrı oymak beylerinin ellerini sıktı. Bilahare resmigeçit de yapılarak bize tahsis edilen Cebeci Hastanesi'ne doğru yollandık.

Ankara'da sporumuzun iki büyük simasını da görmüştük. Bunlardan biri üstat Selim Sırrı Bey, ikincisi de federasyonumuzun reisi Ali Sami Bey idi. Her ikisiyle görüşmeye vakit bulabildik.

Yeni hükümetimizin spora karşı fevkalâde zahir olduklarını söylediler. Biz bu sevinç içinde ve Ankara'nın bize göstermiş olduğu fedakârlık arasında Cebeci yolu ortasında el'ân yürüyor ve yol pek uzun olduğundan mütemadiyen gidiyorduk. Herhâlde yarı belimize kadar toz deryasına batmış bir vaziyette idik. Nihayet hastane göründü. Sertabip Bey ve Nedim Bey bizi pek samimî karşıladılar. Koğuşlarımız gösterildi. İstirahatimiz için Süleyman Emin Paşa bizzat buraya kadar gelmişti ve bize ayrı ayrı istirahat temenni etti... İşte bu gece iyi bir yemekten sonra yumuşak şilteli karyolalarda yolcu istirahati ile geçti.

Ankara'da İkinci Gün

Sabahleyin kalktığımız zaman bir gün evvel davet edildiğimiz Kazım Karabekir Paşa Hazretleri'nin Keçiören bağlarındaki evine gideceğimizden üç büyük kamyon koğuşlarımızın kapısında görülüyordu. Çayımızı içtikten sonra üç vagona taksim olduk...

Kamyonların batî hareketi arasında Paşa Hazretleri'ne gidinceye kadar müsademe etmemiş kimse yoktu. İzmit'teki Berliet kamyonları bunların yanında en birinci Cadillac otomobilleri gibi idi. Herhâlde içim çıktı desem yalan söylememiş olurum. Mütemadi sarsıntı arasında Paşa Hazretleri'nin bulunduğu mıntıkaya dâhil olduk. Yolda yaverler karşıladılar. Nihayet konaklarına girdik... Koca Ermenistan Fâtih'i bizi pek samimî karşıladı, hemen etrafa yayıldık. Kazım Karabekir Paşa, İstanbul gençliğinin tahayyülünden pek fazla yüksekti. Kendini görmek ve bir kere konuşmak kâfi idi ve bugün buraya gelen bütün izci kitlesi tamamen teshir edilmişti. Kendinin yanında Sivas Valisi Mazhar Beyefendi bulunuyordu. Bahçe ortasında temiz bir havuz üzerinde "bebek deniz hamamı" yazılı. Havuzun içinde kabaktan vapurlar, gemiler. Gemilerin bacası patlıcandan, dumanı mürekkep tozundan, sofrası meyvelerden ibaretti. Bu şirin oyuncaklar bizim aramızda bulunan büyükleri bile alakadar etmişti. Paşa Hazretleri samimî musâfahalarına giriştiği zaman hiç lakırdı söylemeyen en mahcuplarımız bile harekete gelmişti. Herkes derdini pek açıkça söyledi ve hepsini birer birer dinledi, cevap verdi. Oymaklara ayrı ayrı resimlerini hediye etti ve birlikte şarkı söyledi. "Türk Yılmaz"ın tarihini anlattı. Üç saatlik müddet bize pek çabuk geçmişti. Gençliğin en kıymetli hamisi bu kahraman paşamızdan ayrılırken çok mahzunduk. Söylediği nutuklar arasında "gençler" diyordu: "Gönlüm arzu ediyor ki bizden pek büyük olasınız. Bizim irfanımız memleketi bu hâle getirdi."

"Fakat bizim irfanımız artık kifayet etmiyor. Siz böyle olmamalısınız, daha yükselmelisiniz. Bu millet samimî ellerde mütemadi çalıştırılırsa müterakki milletlerin sırasına yetişecektir. Gençlere karşı muhabbetim fevkalâdedir." Ve kendisinden ayrılırken: "Sevgili çocuklar... Bana mesut saatler yaşattınız, hatıratımı tezyin ettiniz. Size bugün pek iyilik yapacak vaziyette değilsem de ileride vaat ediyorum." İşte o gün hep Paşa'nın hatıraları, medâyihiyle geçti. Öğle yemeğini hastanemizde yedikten sonra istasyon civarında muhafız taburu kumandanının gayretiyle yapılan güzel bir sahada maça çıktık. Müsabakayı Ankara Muhtelit Takımı ile Keşşaflar yapacaktı.

Maç Başlıyor

Bizim takımda Fenerbahçe'den Alâeddin ve Bedri Beyler bulunuyordu. Takımımız:

Hüsnü,

Şinasi, Suat,

Kenan, Ratip, Tevfik,

Bedri, Rıza, Alâeddin, Mehmet, Mehmet Beylerden;

Ankara Takımı ise -Harbiyelilerin imtihanı olduğundan- diğer kulüplerin arasından muhtelit bir hâlde teşekkül etmişti:

Kadri (Turan),

Naim (Tu), Hacı Hüsnü (Tu),

Abdulkadir (Tu), Osman Nuri (İdman), Hüseyin (Tu),

Hidayet (Tu), Sedat (İdman), Kâmil (Tu), Cemal (Tu), Vedat (İdman Yurdu) Beyler.

Hakem Beşiktaş'tan Resul Bey intihap olunmuştu ve müsabakada Kazım Karabekir Paşa Hazretleri de bulunuyordu.

Maç başladı. Partiler 35'er dakika yapılacaktı. İlk anda keşşaflar seri birkaç akın yap-

tılar ise de muvaffak olamadılar ve bu adem-i muvaffakiyetlerinin sebebi de yorgun bulunmalarıdır. Topu tamamen takip edemiyorlardı. Muhtelit takım ise faaliyete bundan sonra başladı. Sedat, Kâmil Beyler cidden fevkalâde çalışıyorlardı ve bizim müdafaanın hatası arasında kalecimizin müptediliğinden de istifade edilerek Sedat Bey tarafından bir sayı yapıldı.

Oyun heyecanını değiştirmişti. Bu yapılan sayı Ankaralıları teşvik ettiyse de kuvvetler mütesavi bir surette karşılaşıyordu. İlk parti bu netice ile ve Alâeddin Bey'in kazaen yemiş olduğu bir tekme ile nihayetlendi. İkincide Keşşaf Takımı çok fazla gayret gösteriyordu. Kale önüne yapılan mütemadi hücumlar hasım müdafaasının fevkalâde gayretleriyle neticelenemezken pek nihayetlerde Alâeddin Bey sakat bacağı ile çetin hasımları arasından sıyrılarak beraberliği tesis eden sayısını yaptı ve biraz sonra soldan yeni kuvvetli bir hücumun akameti arasında müsabaka da nihayetlendi. Maçtan sonra hep birlikte yükseltilen "yaşa"lar bugünün hatırasını kapıyordu. Bu müsabakadan evvel keşşaflardan Aziz ve Kemal Beylerin takımları da pek muvaffakiyetle bir maç yaptılar ve bire karşı üç sayı ile Aziz Bey'in takımı galip geldi.

Akşamki Ziyafet

Akşam olmuş herkes neşeli neşeli, tabur hâlinde Ankara'nın sakin sokaklarından geçerken millî şarkılar ile etrafı neşelendiriyorlardı. Epeyce tozlu yollardan sonra renklerimiz değişmiş bir hâlde Cebeci'ye vasıl olduk. Hastane bu akşam muazzam bir ziyafet hazırlamıştı. Sofrada Ankara seyahatinde keşşaflara pek mühim rehber olan Sıhhiye Reisi Süleyman Emin Paşa ile Sertabip, Nedim Bey ve birçok yüksek rütbeli doktorlar da bulunuyordu. Yemeğin nihayetinde bir doktor tarafından keşşaflara verilen nutuk yine aynı samimiyetle karşılandı. Bilahare Sıhhiye Reisi, Cebeci Hastanesi'nin harpte gösterdiği fedakârlıktan bahsetmekle beraber o hatıra-i tarihiyeyi saklayan koğuşlarda bugün izcilerin bulunmasından dolayı memnuniyetini tebliğ etti ve çok alkışlandı. Bundan sonra keşşaflardan Sadi ve Hikmet Beyler tarafından monologlar ile millî şarkılar söylenerek bu gece de örtüldü.

Üçüncü ve Son Gün

Bu sabah ilk işimiz İstanbul'daki merasimde bulunamadığımız sulhun ve harbin kahramanı İsmet Paşa'yı istikbal oldu. Ancak Meclis-i Millî önünde karşıladığımız bu kafile pek mühimdi. Türklerin halaskarları hepsi bir araya gelmişti. Sıra ile Latife Hanım, İsmet Paşa, Mustafa Kemal Paşa ve Kazım Karabekir ve Fevzi, Kazım Paşalar hazerâtı görülüyordu.

Bu kafileyi alkışladık ve bütün samimiyetimizle ruhumuzla, selamladık.

Bilahare şehir içinde yapılan bir cevelandan sonra akşam Türk Ocağı'nda müsameremizi verdik. Ankara'da yegâne güzel gördüğümüz bu binaya davet için akşamdan Millet Meclisi'ne girmiş ve Kazım Karabekir Paşa'nın muavenetiyle Türklerin en büyük simalarını davet edebilmiştim. Salonda Latife Hanım ile Mustafa Kemal, Kazım Karabekir, İsmet, Kazım, Süleyman Emin Paşalar hazerâtı ile Mebusan ve ekâbir hazır bulunuyordu. Müsamereye keşşafların İstiklal Marşı ile başlandı. Bedri Bey heyecanlı satırları geçerken herkes memnuniyetle dinliyordu. İkinci numara kamp hayatı yapıldı. Bundan sonra da Sadi Bey tarafından monolog, Refik Bey'in kemanı ve gözü bağlı boks takip etti. Bunların nihayetinde gece kampı, bilhassa zeybek raksı pek çok alkışlandı. Zeynel Bey bir gösteriş boksu yaparak en nihayet Karagöz oynatıldı. Vaktin gecikmesinden müsamerede mektep hayatını tasvir eden bir piyes ile güreş, hayvanat ile görüşme vesaireler terk edildi. Müsamerenin nihayetinde Paşalarımız ocağın kapısına kadar keşşafların "yaşa"larıyla teşyi' edildiler.

Bundan sonra avdet eden, izci kafilesinin tesviyelerini yaptırmak için arkadaşım Mesut, Nuri, Zeki Beylerin muavenetiyle Kazım Paşa Hazretleri'nin emri alınarak Sevkiyat Müdürü Miralay Kazım Beyefendi'nin himmetiyle hemen geceden muamelemiz yapıldı. Avdette geceleyin Cebeci yolunda ufak bir tehlikeyi de atlattıktan sonra pek merakla bekleyen arkadaşlarıma kavuştum.

Ankara'dan Ayrılırken

İstasyon tamamen dolmuş, bizim ile Cafer Tayyar, İsmail Canbolat Beyler ve birçok mebus ve gazeteciler de hareket ediyordu. İzcileri teşyi eden kafile arasında Kazım Karabekir Paşa Hazretleri'yle Sevkiyat Müdürü Erkan-ı Harp Miralayı Kazım Beyefendi de bulunuyordu.

İstasyonda merkez nokta kumandanı Süvari Binbaşısı Ziya Bey'in büyük himmeti görüldü. Keşşaflarımızın istirahati için bir buçuk vagon tahsis edilmişti. Kazım Karabekir Paşa'nın iltifatları bizi Ankara'dan güç ayırdı. Ermenileri perişan eden, ordunun zaferini yükselten bu kumandanın her emri yalnız Ermenileri değil, büyük bir milleti bile perişan ettirebilirdi. Biz de o muti' askerleri gibi pek müteessirâne kendisinden ayrıldık.

İstasyondan uzaklaşırken birlik umumî kitabetinden gelen mektupta keşşaflarımıza iyi seyahatler temenni ediliyordu.

***

Artık Ankara'ya yalnız mendillerimizin gölgesini, ayaklarımızın izlerini bırakarak ayrılmıştık. Trende Cafer Tayyar Bey geldi. Birkaç istasyon bu kahraman kumandanımızın Yunanistan'daki hâl-i fecâyiini dinledik.

Kendisini o meşum fecâyii silmeye uğraştığımız şarkılarımızla neşelendirdik...

Tren mütemadiyen gidiyor ve güzel hatıramızı nihayetlendirmek için azimetimizden daha fazla acele ediyordu.

Eskişehir'e geldiğimizde istasyon memurlarından Ezel Bey keşşaflarımıza pek ziyade nezaket gösterdi ve hatta masraflarının bir kısmına bile karıştı. Hemen her istasyonda böyle bir arkadaşa rast gelmek kısmet olsa idi. İhtimal makalemizin başını "Ankara'ya on parasız bir seyahat" diye yazabilirdik. Çünkü günlerimiz mütemadi bir hüsnükabul ile geçmişti.

Sabahleyin Sapanca'ya geldiğimizde kahraman askerimiz ile karşılaştık. Sonradan anladık ki Nurettin Paşa askeri teftiş edecekmiş ve biz de asker ile birlikte bu muhterem kumandanı selamladık. Birkaç saat sonra trenimiz İstanbul toprağına dâhil olmuş ve Pendik'ten itibaren keşşaflarımızı iskelelere dağıtmaya başlamıştık, nihayet Haydarpaşa'dan gruplar da ayrılarak İstanbul'da bütün bütün bu seyahat hitama erdi.

Foto: Alâeedin

İsmet Paşa Hazretleri Ankara'ya teşriflerinde keşşaflarımız tarafından istikbal edilirken. Baştan sıra ile Latife Hanım, İsmet, Mustafa Kemal, Fevzi, Kazım Karabekir Paşalar hazerâtı

Yine mi Taarruz

Artık bıktık! Usandık... Galatasaraylıların T.İ.M.'ı şimdi de resimleri tenkit ediyor. Çünkü başka bir şey kalmadı. İhtimal gelecek sayılarında da muharrirlerimizin yürümesini, gezmesini bahane edecek. Biz bu lüzumsuz dolan sütunlara pek acıyoruz. Hatta mecmuamız kifayet etmiyormuş gibi bir de son numarasında Vatan gazetesine de ileri geri sözlere ve onun münekkidini fena görmeye başlamış Vatan refikimize yazı yazan şahıs memleketimizin ilk futbolcularından ve spor hakkında ecnebi birçok risaleler, kitaplar okumuş, aynı zamanda federasyonumuzun azâsından bulunan bir zattır. Bilmeyiz artık bu zat da tenkit edilirse T.İ.M'e yazı yazanlar mı âlim olacak?... Cahil gördüğü muhitte âlim diye geçinen bu gururlu arkadaşlarımıza bundan sonra cevaptan kendimizi çekiyoruz...

Çekoslovakya'da Futbol Haberleri

Çekoslovakya futbol şampiyonluk maçları başlamıştır. İlk oyun Meteor Prague-Slavia arasında icra edilmiştir. 20.000 kişi huzurunda icra edilen bu maçta Meteor Prague, Slavia'yı bire karşı üç sayı ile mağlup etmiştir. Slavialılar fevkalâde güzel oynamışlarsa da hasımlarını mağlup edememişlerdir. Yegâne golü Štapl atmıştır.

Diğer maçlar- Union Zizkov Kulübü ve Victoria Kulübü'nü bire karşı beş sayı ile, Viktoria Zizkov Kulübü, Slavia Kulübü'nü üçe karşı 4 sayı ile; Čechie Karlín Kulübü, CNFC Kulübü'nü ikiye karşı 3 sayı ile mağlup etmiştir.

Almanya-Finlandiya Maçı

Dresden'de 50.000 kişilik bir kalabalık huzurunda icra edilen Almanya-Finlandiya maçında Finlandiyalılar Almanları bire karşı iki sayı ile mağlup etmişlerdir.

Millet Meclisi'nin resm-i küşadında hazır bulunan şehir keşşafları Millet Bahçesi önünde istirahat eder iken
Foto: Alâeddin

Ankara'da Sıhhiye Riyaseti tarafından keşşaflarımıza verilen ziyafette doktorlarımızın imzaları

Trenin bir köşesinde Foto: Muzaffer

Ankara'daki futbol maçında: Şehir Keşşafları ve Ankara Muhtelit Takımı

Ankara'da Keçiören bağları yolunda: Daimî görülen otomobilin arızalarından birinde Makriköylüler
Foto: Muzaffer

Şehrimizi ziyaret eden Ankara izcilerinin rehberleri
Ortada Oymak Beyi Ekrem Bey'dir.

Şehir keşşafları Ankara'da Sıhhiye Reisi Süleyman Emin Paşa Hazretleri'yle birlikte Foto: Alâeddin

Foto: Alâeddin

Kazım Karabekir Paşa Hazretleri'nin konaklarında
Baştan sıra ile Fenerbahçe Kulübü Murahhası Tevfik, Yaver, Paşa Hazretleri, Sivas Valisi Mazhar Bey, mecmuamız namına Ankara'ya giden Çelebizade Sait Tevfik Bey
Önde oturanlar beş oymak beyleri ile oymakların en küçükleri

İzci takımına bir sayı yapan Ankara Muhtelit Takımı'ndan Sedat Bey

***

Şehir keşşafları Ankara Keçiören bağlarında Kazım Karabekir Paşa Hazretleri'ni ziyaret ederken
Ortada Paşa Hazretleri'dir.

Ankara'dan avdet ederken: Nakliyat Reisi Kazım, Cafer Tayyar, İsmail Canbolat Beyler ve mebuslarımız ile birlikte

Şehir keşşafları Ankara'ya azimet ederken Bilecik'in harap istasyonunda

Foto: Alâeddin

Keşşaflarımıza pek samimî agûşunu açan harbin en fedakâr bir uzvu Cebeci Hastanesi etıbbası arasında

Ankara'daki spor sahasını yaptıran Meclis-i Millî muhafız kıtaatı kumandanı Binbaşı İsmail Hakkı Beyefendi

Bu haftalarda oyun günlerini tespit edecek telgrafları
(Mecmuamıza hususî olarak

Ayaktakiler sıra ile: Hüseyin el-Mehdavi, Muhammed es-Sunbati, Besyufî İbrahim(?),
Ortadakiler: Bikor Bilmeştern(?), Amario Kirkor, Muhammed Hamdi, A
Yerde oturanlar: Ahmet Mehmet Salim, İskenderiye muhtelit takımlarının galibiy

aflarına intizar edilen Mısırlıların şampiyon futbol takımı
larak gönderilen fotoğrafiden)

m(?), Muhammed Abdülkadir, Muhammed Beyyumi, Lotişenevalluk(?), Es-seyyid Murat
ndi, Ali Muhlis, Muhammed el-Mehdavi, Hasan Hüsnü, Edward Beybas(?)
galibiyetinde kazanılan kupa, 1921-1922 Lynch Kupası, Abdurrahman Sadık Beyler

Muhtelit takımlar maçında: Oyuncular topun sükûtunu beklerken
Foto: Ferit İbrahim

27 Temmuz Cuma günü Çubuklutaş İskelesi'nden Emirgan'a 17.30 dakikada yüzerek geçen İdman Yurdu azâsından ve Ticaret Bahriye Mektebi'nden İsmail Safa Bey'in yüzerken alınan bir fotoğrafı
Foto: Sadi

Siyahî olduğundan bahaneler ile dövüştürülmekten men edilen Dempsey'in pek tehlikeli rakibi Harry Wills

Son maçında Jess Willard'ı da fena hâlde mağlup eden Dempsey'in yeni müthiş rakibi Arjantinli Firpo

Şehir keşşaflarımız Kilyos'ta Amerikalılar ile yaptıkları basketbol maçından sonra
Foto: Alâeddin

Türk Muhtelit Takımı-İngiliz Muhtelit Takımı maçında: Nedim Bey gol kurtarırken
Foto: Ferit İbrahim

Son futbol maçında: Zeki Bey gol peşinde
Foto: Ferit İbrahim

Son İngilizlere karşı olan maçında büyük muvaffakiyet gösteren Fenerbahçe Takımı kalecisi Şekip Bey

Son muhtelit takımlar maçında: Tarafeyn oyuncuları topu sökerken
Foto: Ferit İbrahim

Kadıköy İttihat Kulübü'nde yapılan atletik müsabakalarında 200 metrenin birincisi Hilal Kulübü'nden Burhan Bey
Foto Spor: Kadıköy

Kadıköy İttihat Kulübü'nde yapılan atletik müsabakalarında 100 metrenin birincisi Galatasaray'dan Rauf Bey
Foto Spor: Kadıköy

Son Kadıköy İttihat Kulübü'ndeki müsabakalarda büyük muvaffakiyet temin eden Hilal Kulübü atletleri
Foto Spor: Kadıköy

Kadıköy İttihat Kulübü'nde yapılan atletik müsabakalarında 1.500 metre mukavemet koşusu birincisi Galatasaray'dan Ömer Besim Bey
Foto Spor: Kadıköy

Kadıköy İttihat Kulübü'nde yapılan atletik müsabakalarında Gülle atma müsabakasında birinciliği kazanan Hilal Kulübü'nden Ekrem Bey
Foto Spor: Kadıköy

Atletizm Müsabakaları

10 Ağustos Cuma günü Galatasaray'ın Kadıköy'ünde yaptığı atletik müsabakalarında oldukça iyi derecât elde edilmiştir. Müsabakalara iştirak edecek yarışçılar bu sefer de tamam değildi ve hatta birçok kulüpler de iştirak etmemişti.

Günün ilk müsabakası 100 metre sürat koşusu oldu ve iştiraki vaat eden sekiz idmancıya mukabil yalnız üç atlet bulunabildi. Rauf, Şekip ve Burhan Beyler... Rauf Bey 1-5, 11'de birinci ve Şekip Bey ikinci geldiler. Bu sene zarfında Rauf Bey ikinci defa olarak bu müddeti elde etmiş bulunuyor.

Bundan sonra 1.500 metre koşusu başladı. Burada da diğer bütün numaralar gibi aynı hâl görüldü. İsmini gönderip müsabaka günü sahaya çıkmayanlar pek çok idi. Altı idmancı iştirak etti. Daha ilk metrelerden itibaren nazarlar iki rakibi takip ediyordu. Galatasaray'dan Besim ve Beykozlu İsmail Beyler... Bu iki koşucu bidayetten itibaren meraklı müsabakayı temaşa ettirdiler ve neticede 4-5, 4.28'de Ömer Besim Bey koşuyu ikmal etti.

Bunu müteakip yüksek atlama başladı. İştirak eden beş atlayıcıdan Beşiktaş'tan Cemil Bey 1.56 ile birinci, Galatasaray'dan Rauf ve Nihat Beyler 1.53 ile ikinci geldiler.

Uzun atlamada Galatasaray'dan Nihat Bey 5.87 ile birinci, Vildan Bey ikinci geldi.

Atmalarda Hilal atletleri tam manasıyla teferrüt ettiler. Sıklet atmada 11.57 ile Ekrem Bey birinciliği kazandı. Aynı kulüpten Ahmet Bey ikinci geldi.

Kurs atmada yine Hilal'den Ekrem Bey kazandı. Galatasaray'dan Unvan Bey ikinci geldi.

Cirit'te Ekrem ve Ahmet Beyler mevki-i şerefi ihraz ettiler. Yalnız burada müsabıklar serbest atışı tatbik etti. Bu da umumî hakemin itirazını mucip olduğundan derecât kabul olunmadı.

800 metre koşusunda Besim Bey 2-5, 2.16 ile birinci, Altınordu'dan Sami Bey ikinci geldiler. Bu koşu da hararetli oldu. İki yüz metreyi 1-5, 25 saniyede Galatasaray'dan Rauf Bey kazandı. Muvafık-ı nizam hareketinden Hilal'den Burhan Bey birinci, Galatasaray'dan Şekip Bey ikinci addolundu.

400 metrede Galatasaray'dan Nejat Bey birinci, Unvan Bey ikinci geldi. 110 metre mânialı koşu müsabakaların kesreti yüzünden (!) icra olunmadı, yegâne talip ve mesafenin şampiyonu Şekip birinci ilân olundu.

Sırıkla atlamada rakiplerden biri hakkında vaki olan bazı mütâlaât ve ihbârât bu müsabaka neticesinin bilahare tayinini icap ettirdi.

Bayrak yarışına alelusul yapılan yoklamada seyahate çıkan keşşaflar ve Anadolu Kulübü Takımı yoktu.

Bu müsabakaya Hilal Takımı ve Galatasaray'ın A, B takımları iştirak etti. A takımı 50'de birinci, B takımı ikinci geldiler.

Müsabakaların nihayetinde birincilere Galatasaray Kulübü tarafından şık birer madalya verilmiştir.

Gelenler

Olimpiyat Cemiyeti Türkiye delegesi üstat Selim Sırrı Beyefendi ile Türkiye İdman Cemiyetleri İttifakı Reisi Ali Sami Beyefendi geçen perşembe günü Ankara'dan şehrimize avdet etmişlerdir.

Kemankeşler Poligonu

Askerî müzeye merbut spor şubesi cumartesi günü Topkapı Sarayı meydanında Selahattin Adil Paşa huzuruyla merasimle küşat edilmiştir. Yedi kemankeş ok atmışlar, ümera ve zabitan tarafından mavzerle ve sessiz barutlu kurşunlarla endaht müsabakaları yapılmıştır. Bilahare ziyaretçilere dondurma ve kurabiye ikram edilmiştir. Tesis edilen poligonda ba'demâ her cuma günü kemankeşlerimiz ok ve meraklılar da hedefe silah atabileceklerdir.

Keşşaf İlavemiz

Keşşaflığa ait yazılarımızı bütün sporcularımıza okutturmak için bu numaramızdan itibaren Spor Âlemi ile tevhit etmeye karar verdik.

Gelecek sayılarımızda Spor Âlemi sahifelerinde Büyük Orta'nın pek de lehine olmayan mühim bir makale neşredilecektir.

Rize'de M. Ekrem Bey'e:

Hulusi Bey'den el'ân para alınamamıştır.

Çanakkale'de A.C. Bey'e:

Resimler pek fena olduğundan basılamamıştır.

Eski ve Yeni Boksörler
(Boksta Metot ve Stiller Şampiyonlarla Nasıl Değişti?)

-2-

Eşref Şefik

Spor Âlemi'nin 43 numaralı nüshasında hatırı sayılır mürettip hatalarıyla intişar eden birinci yazımdaki vaadim vecihle bu makalenin mevzuunu, bokstaki stil ve metotların zaman ve şampiyonlarla nasıl değiştiği teşkil edecektir.

Mukavemet ve tahammülleri doğuşlarında eksik kalmış boksörlerin irsî zaaflarını telafi için aradıkları çarelerle boks hüneri tedrici bir tekâmülle vüsat kesp etmeye başladığı bir zamanda sahneye Jeffries çıkmıştı. Jeffries'in zuhuruyla Fitzsimmons, Peter Jackson, Kid McCoy ve ilh. şampiyonların piyasaya çıkardıkları muhtelif yenilikler, Jeffries'in şiddete istinat eden ve temaşa nokta-i nazarından halecan kıymeti yüksek haşin boksu karşısında ahali nezdindeki itibarını gaip etmeye başlayarak boksun maharet kısmındaki faaliyet 1898 tarihine doğru bir devre-i tevakkufa uğramıştı. Müteakiben Zenci Jack Jackson'un Jeffries'i adaleden ziyade zekâ ve maharete istinat eden bir sitille dövdüğünü gören ahali ve boksörler bir zaman için modadan düşen maharet meselesiyle uğraşmaya başladılar. Bu suretle kuvvet-i mahareti cem edebilen boksörler her taraftan aranmaya, piyasaları tekrar yükselmeye başladı. Hayatı ve terakkisi temaşa-gerlerin talebine bağlı olan boksun çehresi ve cereyanı az zaman zarfında halkın zevk ve duyuşlarıyla açtığı kanallarda fennî bir şekil aldı.

Sık sık maç yaparak hayatlarını rahat geçirmek isteyen boksörler organizatörlere isimlerini arattırabilmek üzere hem kuvvetli hem de mahir olmaya gayret ettiler.

Bu maişet derdinin sa'y senelerinde her boksör yeni bir icatla meydan-ı cidale çıktı.

Boks sınıfında teferruat kabilinden değişiklikler yapmış boksörlerin isimlerini ayrı ayrı yazmak hacmin adem-i müsaadesinden kabil olmadığından, yalnız esaslı ve büyük değişiklikler yapmış olan boksörleri yâd edeceğim.

Şahıslarıyla boks âleminde ehemmiyetli tahavvülât yapabilmiş mucitler içinde Zenci Joe Gans'ın ismi birinci gelir. Vakıa Joe Gans'dan evvel Fitzsimmons ayak değiştirerek yumruk vurmayı, Peter Jackson vücut hareketleriyle hasmın yumruklarını savuşturmayı bulmuştular fakat bu gibi teferruatın her birini cem ile bir maç esnasında lüzumuna göre ayrı ayrı istimal edebilecek bir dereceye vasıl olamamıştılar. İşte eskilerin her birine mahsus olan bu müteaddit oyunları bilgisine ithal edip bir anda sarf edebilen boksör 1902 senesinin hafif sıklet cihan şampiyonu zenci Joe Gans'dır.

Bugünün metoduna Joe Gans, 1902 senesinden hakikî bir rehber olmuştur. Peter Jackson'un vücut inhinalarını, Fitzsimmons'in ayak değiştirmelerini, Jack Jackson'un blokajlarını (Blocage[1]) hasma göre sırasıyla ve bir musâraada değiştirerek tatbik etmeye muvaffak olan Joe Gans'ın birkaç maçını gören boksörler, bazı hücumlar için yalnız vücut meylinin kâfi gelmediğini gördüler; ondan sonra sırasıyla yan Esquive'ları[2] ayak oyunlarındaki yan adımlar icat olunarak boks sınıfına her sene yeni bir şey ilave olunmuş oldu.

Joe Gans'dan sonra bulunan muhtelif boks oyunları da her boksörde bir inhisar hâlinde eskiyor ve bu yeni icatların hepsini birden nefsinde bihakkın cem edebilen boksör bulunmuyordu.

Boks sanatının bu imtiyazlı inhisârlı devrine de nihayet veren boksör yine bir zenci olmuştur.

Amerika'da perde boks harikası, Avrupa'da "Elektrikli Arap" diye anılan Dixie Kid her boksörün şahsına münhasır kalan dağınık teferruatı kendi metodunda topladı ve –yumrukları müdafaaya hasrederek dövüşün

---

[1] *Blocage:* Kol ve eldivenler ianesiyle yumrukları tevkif veya hapsetmeye derler.

[2] *Esquive:* Yana, öne ve arkaya vücut veya baş meylleriyle yumrukları savuşturmaya derler.

herhangi bir saniyesinde çolak kalmamak için müdafaaların mümkün olabildiği kadar kol ve dirseklerle vücut ve baş inhinalarıyla yapılmalıdır- prensibiyle maharetçe hakikaten pek mükemmel surette mücehhez olarak ringe çıktı. Dixie Kid'in boksa yeni bir şekil veren metot ve stilinin inceliğine nüfuz edebilenler zencinin ortaya attığı prensibin fevkalâdeliğine her fırsatta kani oldular. Filhakika Frank Mantell, Jimmy Clabby gibi şampiyonların icat-gerdesi olan eldiven blokajlarının tam bir surette istimali dirsek ve kol blokajlarına nazaran daha güç, tesir-i kıymeti itibariyle düşüktü. Eldiven blokajları, esquivelar ve kol dirsek blokajlarıyla tebdil edildikten sonra fennî boksun şiddeti, sürati, tesiri pek yükselmiş oldu.

Bu yeni boksta her müdafaa bir hücum mahiyetinde olduğundan hasım ne kadar sık hücum ederse müdafi mecburen o kadar fazla mukabil hücum yapıyordu. Pek tabii değil midir ki eldivenle hasmın yumruklarını karşılamak için evvela yumruğun açıldığı zamanı kollamak, saniyen yakın dövüş mesafesinden daima açıkta bulunmak icap eder. Salisen müdafaaya hasredilen eldivenlerin kalkanı yirmi santimetre murabbaını tecavüz etmediğinden herhangi bir vaziyette havale edilmiş yumrukları avuç içinde hapsedebilmek için bacaklar üzerinde fevkalâde oynak bulunarak bî-lüzum yorulmayı icap ettirir.

Rabian ise müdafaadan sonra hücuma geçebilmek için tekrar müsait bir vaziyet almak, hasmın açık yerini tekrar araştırmak icap eder.

Bu sistemin muvaffakiyetle tetevvüç edebilmesi için de hasmın karşısındakine hücuma geçebilecek fırsatları verecek kadar az dövüşken olması meşruttur. Nitekim eldiven blokajlarında nam kazanmış boksörler maharetçe kendilerinden aşağı çok dövüşken adamlar karşısında musâraaların sonuna kadar yumruk karşılamak gayretiyle sağa sola sekerek farkına varmadan hasmın arzusuna ram olmuş ve neticede mağlup olmuşlardır. Hâlbuki Dixie Kid sistemi bu gibi müşkülleri hallettikten sonra boksörler, hasımlarının yumruklarının hareketlerini tevkif ve ondan sonra hücum fırsatı için yorulacaklarına, yumruğun çıkmasıyla beraber ya başlarının bir hareketiyle savuşturarak veyahut dirseklerini ve kollarını gelen yumruklara takarak taarruz deliliğini müdafaalarıyla hazırlamış oldular. Bu sayede Dixie Kid dediği gibi müdafaa için çolak olmakla müşkülü bertaraf edilmiş oldu.

Mesela: Çeneye havale edilmiş bir sol aparkat yumruğunu göbek hizasında sağ kolla karşılayan bir boksör ya bir kroşe veyahut sağ swingle anında hücum edebilecek taarruz deliliğini bu müdafaasıyla hazırlamıştır.

Bir ikinci misal de = Bir sağ kroşeyi sol sâidle karşılayan hasma çenenin sağı açıktır.

İşte boks fenninin bütün incelikleri, şu yumrukların taaddüdü sathî gözüken bu buluştan çıkmıştır.

Swinglerin suhuletle çelindiğini görenler bu yumruğun genişliğini kısaltmak isterken kroşeyi icat etmiş oldular. Kroşelerin çelinmesindeki müşkülat da baş esquivelarının en güzellerini doğurdu. Esquiveların taaddüt ve tekemmülü de hasma yakın dövüşmeyi yani korakoru (corps à corps) bulmuş oldu. Yeni boksörler Dixie Kid'in miras bıraktığı sistemi değiştiremediler fakat sistemin lüzumsuz pürüzlerini temizlediler, bu yeni sahanın her santimetresinde aylarca tevakkuf ederek cilalandırdılar ve bir hâl-i mükemmeliyete isale muvaffak oldular. Fazla olarak bu terakki yalnız boksörlere müstahak kalmadı, ahalinin de anlayışı fevkalâde dereceyi geçti ve bu anlayış son seneler Avrupa'da o hâle geldi ki artık vasat derecede bir boksörün Paris veya Londra seyircilerini tatmin etmesi imkânsızlığı karşısında ikinci derecedeki boksörler vilayetlere göç etmeye mecbur oluyorlar.

Şimdiki boks bir santimetrelik inhinaya kolun ve bacakların üç santimlik hareketine büyük bir ehemmiyet veriyor. Vakıa hariçten görünüşü müptediler için süratsiz hissi veriyor fakat derinine nüfuz edildiği veyahut göz alıştığı zaman küçük mesafeler içinde göz kamaştıran bir işleme süratinin hayatı seziliyor.

Bu münasebetle yeni boksu kısa tabiriyle çok güzel bir surette tarif etmiş olan 1911 vasat sıklet cihan şampiyonu Frank Close'un şu kat'î cümlesiyle yazımı nihayetlendireyim:

Frank Close: "Bugünkü boksta baştaki iki göz yetişiyor. Eldivenler üzerinde de iki tanesine lüzum var. İş ancak dört gözle becerilebilecek kadar mühimdir" diyor.

İşte muammayı açan anahtar... Bizim boksörlere, şimdilik Allah'ın ihsan ettiği iki gözü doğru kullanabilmelerini tavsiye edeceğim. Diğer ikisini senelerin tecrübesi takar...

Keşşaflarımızın Yaz Gezintileri:

26 Temmuz 339: Hünkâr Suyu

Karagülle

Kampların Şahı, Şahların Kampı

Efendi bu nasıl iştir, her gün başka nizam, her gün yeni bir kanun; filvaki Büyük Ortamız yoluyla müracaat ederek bir şey yapamadı fakat siz olsun bir şirket olmanız itibarıyla buna bir nihayet verin, verin de biz de bu didişmeden ve her gün vesâit-i nakliye ile cenkleşmekten kurtulalım. Tenezzühlerimizin, teferrüçlerimizin en mühim noktasını teşkil eden bu meseledir.

Bu ne zaman hallolunacak her daim azap içinde mi kalacağız diye yine kendilerinden büyük lütuf gördüğümüz Ser-memur Rıza Bey ile ufak yollu atışıyorduk ve netice-i hâl bu seferlik olmak üzere üç kuruştan biletleri aldık.

Mevkiin, havanın, bilhassa suyun nefasetine diyecek yoktu. Çadırlar çatıldı, soyunduk, yerleştik. Kazan yarından itibaren kaynayacağından kendi yemeklerimizi yiyerek şöylece çadırlarımıza çekildik. Bilmem nasıl oldu bir muzip el, çadırı açtı. Bir avuç taş bağrıma doğru atıldı. Gözümü kapamaya vakit bulamamıştım. Bu taşların en hırçını benim gözümden nasibini aldı. Kurbağa Fuat'ın attığı taşla o gün akşama kadar gözüm fazla kanını döktü ve çok şükür bir sızıya meydan vermeden ve kurbağacık çok üzülmeden rahne ve bu mesele de kapandı.

Akşam merasim-i mahsusa ile oymak beyimizi karşıladık. Yemekten sonra mehtapta dağlarda biraz gezintiyi müteakip bilaistisna çadırlara çekildik. Bu akşamki nöbet köpeğe inhisar ediyordu. Her ne kadar zeminin mâiliyeti birkaç paten ameliyesi yaptırmışsa da uykuya fazla ihtiyacımız bulunduğundan kalktık, kalktık yine yattık.

Şehir keşşaflarımız Kilyos'un Kumluk sahilinde
Foto: Alâeddin

27 Temmuz 339

Bu sabah kazan kaynamış, ilk çayımızı içmiştik. Kadıköy oymağını ve misafirimiz Sait Bey'i karşılamak üzere şehre indik. Nihat Bey pek kıymetli Alâeddin ve kampın neşesi Çelebi'ye kavuştuk. Kısm-ı küllî meydanda yoktu. Öğle yemeğinden kalkmıştık. Her şey bitmiş tencere alelusul kalaylanmıştı ki:

Önde Kocaoğlan (Suat) sonra İrbaham (Hikmet), Topal Tevfik (Faruk), Afilli (Nejat), maşallah Hasan Bey (Bahir), Şahap, Vedat ve diğerleri Kadıköy oymağı sallana sallana elde çadır sökün ettiler.

- Arkadaşlar geç kaldınız, izci düşünmelidir. Haydi bu öğle kendi çantalarınızdakini yiyiniz, denildi. Hemen arkadaşlarımıza yardım ederek ağırlıklarını aldık. Onlar da yemeklerini bitirerek tatlı bir sohbete dalındı. Şu sırada Faruk Palas, İrbaham, Sadık Palas inşaatı hitam buluyordu. Akşam idare Sait Bey'e devrolunarak nöbetçiler, aşçılar, işçiler tayin edildi ve diğerleri de kırda, şehirde gezmeye çıktılar. Tam bu sırada dağda her ne sebeple çıkan bir yangını izcilerimiz sopalarıyla söndürmeye muvaffak oldular.

"Fularlara bir düğüm daha" 8.1/2'de yemek başında buluştuk.

Sade yağda patates kızartması, zeytinyağlı fasulye Ayşekadın, bol kavun ve Hünkâr Suyu kemal-i lezzet ve afiyetle yenildi, içildi. Yarın erken kalkılacağından Mocuk tarafından kısa bir monolog söylenerek nöbeti köpeğe terk ile çadırlara girdik. Gece çakallar ile kardeş gibiyiz, bütün gece bağrışıyorlar.

28 Temmuz 339

3.5'te kalk boruları bizi pek tatlı uykumuzdan ayırdı. Alelacele kahvaltı edip ağırlıkları kahveciye teslim edinceye kadar saat 4.15'i bulmuştu. Kilyos'a hareket: Neşesinden yerinde duramayan Bobet (köpek), pek gayur ve çalışkan Avni, yolu bildiğini iddia eden Sadık, pişdar avcı... Söz dinleyip koşan Âlâ ve Suat... Faruk ve Mocuk pişdar-ı kısm-ı küllî "uzunca bir paşa döküntüsü" ve nihayet önde de sonda da dümdar ku-

mandanlığından Çelebi Sait Bey bulunuyor. Pişdarların bir iki yanlışlığından sonra henüz madenleri çıkmıştık ki şişenler kendini verdi: Aman efendim manzaranın letafetine doyulmaz diye duranlar, yavaş yavaş kabalak ceket çıkartıp bele asanlar, fanila değiştirenler, çözenler baş gösterdi. Epey yol aldık Zekeriyaköyü'nde gündüz Fenari Bacı nine ile şöyle bir hoş beş ediyorduk ki rehberliğe heves eden zavallı bir küçük karşısına irice bir öküz çıkmasıyla sıfırı tüketmiş orada bize intizar ediyordu. Fazla bekletmek olmaz. Ninenin "süt için yavrular" diye bağırmasına rağmen bi'l-mecburiye yürüdük. Biraz sonra dümdar da kesildi, meydanda yoklar, epeyce bekledik. Sonra anlıyoruz, yoğurt yemek üzere biraz geride kalmışlar. Bittabi bu işin dış yüzü, iç yüzü hiç şüphesiz şişenlerin dinlenmesi, esasen öyle bir vaziyete gelmiştik ki önde mahdut birkaç kişi koşan ve biraz ara ile ikinci grup ve kısm-ı küllî dümdar çok arkada bitkinleri teşkil ediyordu. Bunların bu işine karşı biz yürümeyi sıklaştırdık. İleride köylünün biri tarladan karpuzlarını arabaya yüklüyordu. Para ile müracaat ettik, kabul etmedi. "Oğul yiyin helal olsun, on karpuzla zengin mi olacağım" diyerek bir uluvv-i cenap gösterdi. Biz de hem geridekilere azizlik ve hem de köylüye yardım olsun diye arabaya karpuzları çabucak yükleyerek, yola çıkardık gitti. Orada sabah ayazı yiyen buz gibi karpuzları kemal-i iştiha ile yedik. "Şunu söyleyeyim, kurbağa müsavata riayet etmedi. Benimle bölüştüğü karpuzdan kendine fazla hisse ayırdı." ve kabuklarına şekl-i mahsus vererek yollara iz bıraktık. Ağlamış Baba'ya geldik. Hayli istirahatten sonra ancak arkadaşlarımız bize mülaki oldular. Ağlamış Baba Türbesi'nde bulduğumuz demir gülleler bizi epey enterese etti. Herkes bir fikir yürütüyordu:

Bu gülleler Ağlamış Baba'nın gözyaşı taneleridir. Bir diğeri: Hayır bu gülleleri gözü ağrıyanların gözleri üstüne atarlarmış diye beyan-ı fikir eden birtakım ulema zuhur etti. Her ne ise Kilyos'a yaklaştığımızı boru sedasından anlamıştık. Biraz istirahati müteakip müteaddit resimler çekildi.

Kahvaltıya oturduk.

1- İrmikli helva "sütlü güllaç"

2- Ekmek

3- Peynir

4- Kakao

Bir müddet sonra Amerikalılar ile maçlar başladı. Basketbol takımımız müsabakasını yaptı.

Avni, Suat, Rıfat iyi çalıştılar fakat şiştikleri aşikârdı. Voleybol takımı karışık oynadığı için ancak berabere kaldılar. Bunda da Faruk, Suat, Mocuk, Ata, Mukbil, Pofçu (İbrahim) Şahap, Ahmet epey muvaffak oldular, diğerleri müptedi sayıldı.

Tenis- En iyi bildiğini iddia eden Sami raket tutmasını bilmezse neticeyi ben değil siz tahmin edin. Mamafih Kurbağa, Hüseyin, Sait epey öğrettiler. Bu sırada maçlara giremeyenler: Bahir, Sadık, Hakkı, Afilli bir köşede futbol oynuyorlardı.

Epey ter dökmüştük ki deniz borusu imdadımıza yetişti.

Kampta kısmen soyunarak Kilyos'un methe seza güzel vasi plajına gittik, düdükler çaldı, girdik ve epeyce denizden istifade ettik. Müteaddit resimler alındı. Avdette yemek hazır, emre amade idi. Etli fasulye, muhallebi öğle yemeğini teşkil ediyordu. Alay, eğlence ve bilhassa iştiha ile yemeklerden bolca bolca yedik. Öğleden sonraki mühim futbol maçının saatini ve bu maç hakkındaki fikirlerini de dinledik, yemek bitti. Çadırlarda istirahat ve uyku...

"Yahu kalk, futbol maçı başlıyor" diye uyandırdılar. Kaleci Ahmet Bey, ben Firuzan ile (müdafi), Âlâ, Mocuk, Faruk (half), Şahap, Hüseyin, Sermet, iri boy Suat, Haydar (muhacim)... Tabii rüzgâr aleyhimizde olduğu

Şehir keşşaflarımız Kilyos gezintisinde bir ormanlık içinde

Foto: Alâeddin

hâlde tek kale oynuyorduk. 25 dakikada halftime bitti. İkinci halftimeda muhalif tarafın müdafi hattı dâhilinden top ayrılmıyordu. Pek büyük ümidimize karşı netice 3'e karşı 0 ile galip geldik.

Biraz sonra akşam yemeği yine neşe ve arzu ile yenildi ve biraz sonra yola çıkıldı, yolda ufak tefek izci tatbikatı yaparak hayli mesafe katetmiştik ki gece baş gösterdi. Zavallı yorulanlar arkada kalmak korkusuyla epey koşuyorlar, daha fazla yoruluyorlardı. Ne ise mehtap da çıktı güç hâl çadırlarımıza kavuştuk.

29 Temmuz 339

Deliksiz bir uyku... Sabah kalktık yorgunluk pek geçmediği için bugün istirahat edilecekti. Karargâhtan gelen bir haberde yarın Ankara izcilerini Büyük Dere'de istikbal etmemiz istihbar ediliyordu. Zaten yarın gidilecekti. Bu akşam kampta güreş egzersizleri yapıldı. Akşamleyin de ehemmiyetli yemek yendi ve orta oyunları, monologlar, şarkılar söylenerek son gecemize neşe ile hatime çekildi.

30 Temmuz 339

Bugün Ankara izcileri bize söylenen vapurlarda çıkmadıklarından yola düzülerek avdet eyledik.

Anadolu'da Spor Âlemi:

Ankara'da Spor Müsameresi

26 Temmuz 39

İhsan Ali

Bayramın üçüncü günü icra edilen müsamerede program 100 metre sürat, 400 metre sürat, 1.500 metre mukavemet, boks, barfiks, alafranga ve alaturka güreş, yüksek atlama, uzun atlama ve futbol müsabakalarını haviydi.

Atletik idmanlardan -geçen seneye nazaran- pek iyi neticeler elde edilemedi.

Futbolun Eskişehir Muhtelit Takımı'yla, Ankara Turan Gücü ve İdman Yurdu Muhtelit Takımı arasında icrası mukarrerdi. Eskişehir'in adem-i icabeti neticesi hazırlanan Muhtelit Takım, Harbiye Birinci Takımı'yla çarpıştı.

Turan, İdman Yurdu Muhtelit Takım:

Kaleci Kadri (Turan), müdafi Naim (Turan), Osman Nuri (İdman Yurdu), Hamza (Turan), muhacim Necati (Turan), Hidayet (Turan), Münim (İdman Yurdu), İhsan (İdman Yurdu), Kemal (Turan) Beyler.

Harbiye:

Kaleci Cavit, müdafi Necmi, Kemal, muavin Sait, Muhtar, Nafiz, muhacim Avni, Şeref, Hıfzı, Cevat, Edip Beyler.

Oyuna İbrahim Turgut Bey'in hakemliğiyle saat altıda başlandı. Muhtelit Takım birinci partide rüzgâr ve güneş altında. Otuz sekiz dakika mütekabil hücumlar devam etti. Bu arada Muhtelit Takım kalecisi birkaç tehlikeli akını nefis kurtarışlarıyla durdurdu. Birinci partinin tamamına yedi dakika kala Muhtelit Takım kalesi önündeki karışıklık bir golle neticelendi. İkinci partinin dokuzuncu dakikasında Harbiye'den Hıfzı Bey'in, yirminci dakikasında Muhtelit Takım'dan Münim Bey'in birer golü oyunun heyecanını arttırdı. Fakat hitama yirmi dakika kala hariçten vazifesine müdahale edildiğinden hakem oyunu tatil etti. Oyun heyet-i umumiyesiyle iyi oldu. Birinci halftimeda Harbiye, ikincide Muhtelit Takım oyuna hâkimdi.

İzmir'de Spor

Ali Rıza

Kurban Bayramı'nın üçüncü perşembe günü Punta'da Veremle Mücadele Cemiyeti Stadyumu'nda birkaç müsabaka icra edilmişti. Saat dörtte Altay İkinci Voleybol Takımı ile Karantina Hilal Kulübü Voleybol Takımı arasında yapılan müsabakada Altay galip gelmiştir. Bu müsabakayı müteakip Altay Birinci Voleybol Takımı ile Karşıyaka Gençlerbirliği Voleybol Takımı arasında yapılan müsabakada tarafeyn berabere kalmışlardır. Bundan sonra oynanacağı ilan edilen futbol müsabakasına vakit kalmak için son parti oynanmamıştır. Günün en mühim numarasını Altay Birinci Futbol Takımı ile Sekizinci Fırka Futbol Takımı arasında yapılan müsabaka teşkil etmiştir. Malum olduğu üzere yirmi gün evvel aynı takımlar çarpışmış ve neticede Altay galip gelmişti. Bunu takip eden günlerde Fırka Takımı'nın fazla çalıştığı zikredilmekte olduğundan müsabakayı heyecan ile takip etmek için meraklılar etrafta toplanmışlardı, seyirciler meyanında

Fahrettin Paşa Hazretleri de bulunmakta idi. Saat altıda oyuna başlandığı esnada tarafeyn, takımlarını ber-veçh-i âtî teşkil etmişlerdi.

Altay Takımı: Kaleci Edip, müdafi Burhan, Hasan, muavin Ziya, Hamit, Danyal, muhacim Sırrı, Baha, Mazlum, Faruk ve Hasan Beyler.

Fırka Takımı: Kaleci Ethem, müdafi Nuri, Cevat, muavin Asım, Seyit, Tevfik, muhacim Cemal, Galip, Refik, Veliyüddin, Rıfat Beyler.

Başlangıçta Fırka Takımı bir iki hücum yaptı. Fakat Altay müdafaası karşısında bu hücumlar akim kalınca Altay bu sefer hücuma geçti ve Fırka kalesini tazyike başladı. Tam oyunun yedinci dakikasında Mazlum Bey mütevali hücumlar esnasında Fırka kalesi önündeki kargaşalıktan istifade ederek ilk sayıyı yaptı. Bu sayıdan altı dakika sonra Faruk Bey ikinci sayıyı da yaptı. Yapılan sayı Fırka müdafaasını pek ziyade ikaz etmişti ve şiddetli bir surette çalışmaya icbar etti. Bu şiddet arasında bir penaltı oldu. Top kuvvetli bir şutla Hamit Bey tarafından kaleye atıldı. Fakat yan direğe çarpıp oyun sahasına girdi. Bu vaziyet Fırkalıların kuvve-i maneviyesini sağlamlaştırdığı için oyun on dakika kadar açılır gibi oldu. Fakat bütün oyunda temayüz eden Altay müdafaası Fırka muhacimlerine fırsat vermiyorlardı. Oyunun 26'ncı dakikasında Hamit Bey topu alarak muhasım kaleye takarrüp etti ve şiddetli bir şutla takımı hesabına üçüncü sayıyı kaydetti. Oyun birinci partinin nihayetine kadar mütekabil faaliyetlerle devam etti. İkinci partide Fırka Takımı Galip Bey'i müdafaaya aldı. Başlangıçta Fırka muhacimleri birkaç hücum yapıyor fakat açıkları karşı taraf müdafaa hattını geçemedikleri için muvaffakiyet belirmiyordu. Neticesiz kalan bu hücumlardan sonra Altay yine tazyike başladı. Bu hücumlar Altay'a beş korner kazandırdı ise de Fırka müdafaasında Galip ve Seyit Beylerin gayretiyle Fırka kalesi kurtarılıyor ve bu suretle oyun bu dakikalarda heyecanlı bir surette devam ediyordu. Bu aralıkta Fırka sol muavininin bir hatasından istifade eden Faruk Bey kafa ile dördüncü ve son sayıyı takımına kazandırdı. Bu sayıdan sonra Fırka muhacim hattı yine biraz faaliyete geçerek hatta bir korner kazandı ise de maalesef neticeyi değiştirmeye muvaffak olamadılar. Oyun da biraz sonra "yaşa"lar arasında hitam buldu. Tarafeyn bahusus Altay müdafaası ile muavinleri ve Fırka Takımı'nın merkez muavin ile müdafileri muvaffak oldular. Altay'dan Burhan, Fırka'dan Galip ve Seyit Beyler çok alkışlandılar. Galip Bey müdafaaya geçtikten sonra çok muvaffak oldu. Kaleci Ethem Bey geçen oyunda göstermiş olduğu fevkalâdeliği ibraz edemedi.

Adana'da Spor:

Rıza Sarayliç

Türk Ocağı 2-Sanatkârân 1

Türk Ocağı Spor Encümeni Futbol Takımı ile Sanatkârân Futbol Takımı arasında cuma günü saat altıda Kumluk Meydanı'nda bir maç yapıldı.

Oyun başlar başlamaz birkaç helecânlı dakikalar geçti... Birinci çeyrek saatte Sanatkârân kalesi önünde bir penaltı... Ocak Takımı'nın orta muhacimi Yusuf Bey kuvvetli bir çekişiyle ilk golü Sanatkâr aleyhine kaydetti.

Birinci halftimeda bire karşı sıfırla Türk Ocağı faik.

İkinci halftime başladı. Ocak Takımı'nın sağ açığı Nevzat Bey, Adnan Bey'in güzel bir pasını çevik bir sürüşle hasım kalesine yaklaştırdı ve altı pastan çektiği kuvvetli bir şutla ikinci golü yine Sanatkârân aleyhine kaydetmişti.

İkinci golden sonra Sanatkârân Takımı faaliyete geçti. Bütün gayretlerini sarf ederek topu Ocak Takımı kalesi önünde dolaştırmaya başladı ve Sanatkârân Takımı'nın bu gayreti boşa gitmedi. Ocak aleyhine bir gol yapıldı. Artık her iki taraf son gayretleriyle çalışıyor. Lâkin oyuncularda yorgunluk alâimi göze çarpıyordu. Akşam olmuş hakemin düdüğü oyunun hitamını bildirdi.

Ocak Takımı bire karşı iki sayı ile galip geldi.

Ocak Takımı'nın kuvvetli oyuncularından bazılarının bulunma[ma]sına rağmen takım gayetle mütesanit ve iyi oynadı. Bilhassa Yusuf Bey bu oyunda Adana'mızın en iyi bir oyuncusu olduğunu ispat etti. Sanatkârân Takımı'ndan da bazı oyuncular eksik idi. Ocak Takımı paslara son derecede ehemmiyet verdiği hâlde Sanatkârân Takımı daha ziyade ferdî oynuyordu.

Garp Haberleri:

M. Suat

Avrupa Şampiyonu

30 Temmuz'da, Londra'da horoz sıklet Avrupa şampiyonluğu için icra edilen maçta İngiliz Bugler Lake, Fransız Charles Ledoux'yu 20 rauntta sayı hesabıyla mağlup etmiş ve Avrupa horoz sıklet şampiyonluğunu almıştır.

- Belçikalı atlet Louis Williquet sol elle arrachéda 76 kilo kaldırarak dünya rekorunu kırmıştır.

Sporcu Veliaht

Norveç'te Bergen şehrinde icra edilen kotra yarışlarında Norveç veliahdı, Teddy isimli kotrasıyla Bergen Kupası'nı kazanmıştır.

Tenis

Davis Kupası için maçlar devam ediyor. Avrupa şampiyonluğunu Fransızlar almıştır.

Lacoste, Brugnon ve kaptanları Allan Moore 16 Ağustos'ta Avusturalya-Japonya maçının galibi ile çarpışmak için Amerika'ya müteveccihen hareket etmişlerdir.

Meşhur Fransız Tayyarecisi Sadi Lecointe

Ağustosun birinci günü tayyare ile 10.518 metre yükselerek dünya rekorunu kırmıştır. Eski rekor Amerikalı Macready'nin rekoru olan 10.518 metre idi. Lecointe tam bir saat 30 dakikada hadd-i bâlâya vasıl olmuştur. 8.000 metrede de sıfırdan aşağı 10 derece gösterilen termometresi soğuktan çatlamıştır. Lecointe tayyare müsteşarlığının 50.000 frank mükâfatını kazanmıştır.

Meşhur dünya şampiyonu yüzücü Weissmuller kalbinden mustarip olduğundan doktorların tavsiyesi üzerine yüzücülüğe veda etmiştir.

Fransa-İngiltere

29 Temmuz'da icra edilen Fransa-İngiltere atletik maçında İngilizler 12 sayıya karşı 69 sayı ile galip gelmişlerdir. Fransız gazeteleri bu mağlubiyetin sebebini bu mevsimin pek ağır olduğunda ve Fransız Atletik Federasyonu'nun lakaytlığında buluyorlar. Elde edilen neticeler şunlardır:

100 metre	Nichol (İngiliz)	11 saniye
200 metre	Matthewman	22 saniye 1/5
400 metre	Gillis	49 saniye 4/5
800 metre	Griffiths	1 dakika 57 saniye
1.500 metre	Stallard	4 dakika 6 saniye 2/5
5.000	Britton	15 dakika 15 saniye
110 metre mânialı	Gaby	15 saniye 1/5
1.600 metre bayrak		3 dakika 32 saniye 1/5
Yüksek atlama	Duquesne? (Fransız)	1 metre 80
Uzun atlama	Wilhelm (Fransız)	6 metre 83
Sıklet	Pierre	13 metre 15
Disk	Béranger	41 metre 61

Atletizm Rekorları

İngiltere beynelmilel atletizm müsabakalarında Fransız Lewden 1 metre 92,5 yüksek atlayarak eski rekorunu kırmış ve Fransa, İngiltere yüksek atlama şampiyonluğunu almıştır.

Yüzme Rekoru

Meşhur yüzücü İsveçli Arne Borg bir kilometreyi 14 dakika 14 saniyede, bin beş yüz metreyi de 21 dakika 35 saniyede yüzerek bu mesafelerin dünya rekorlarını kırmıştır.

Strangler Lewis Avrupa'da

Meşhur güreşçi Strangler Lewis Paris'e gelmiştir. Lewis bundan birkaç zaman evvel kendisini davet eden Robert Roth ile dövüşmeye hazır olduğunu söylemiştir. Şimdilik biraz seyahat edecektir.

Londra Bisiklet Turu

Londra altı günlük bisiklet yarışı Persijn-Vandevelde Takımı'nın galibiyetiyle neticelenmiştir. Persijn-Vandevelde 144 saatte 2.875 kilometre mesafe katetmişlerdir.

Üstat Selim Sırrı Bey

Heyet-i ilmiye müzakeratına iştirak etmek üzere Ankara'ya davet edilmiş olan Üstat Selim Sırrı Bey bu kere İstanbul'a avdet etmiş ve kemâfi's-sâbık bünyesi zayıf ve avarız-ı bedeniyesi olanlara sıhhî jimnastikler ve masaj yapmaya başlamıştır.

Adres: Nişantaşı'nda Gonis Apartmanı
Telefon: Beyoğlu, 1430

Sene 4

SPOR ÂLEMi

Numara 46

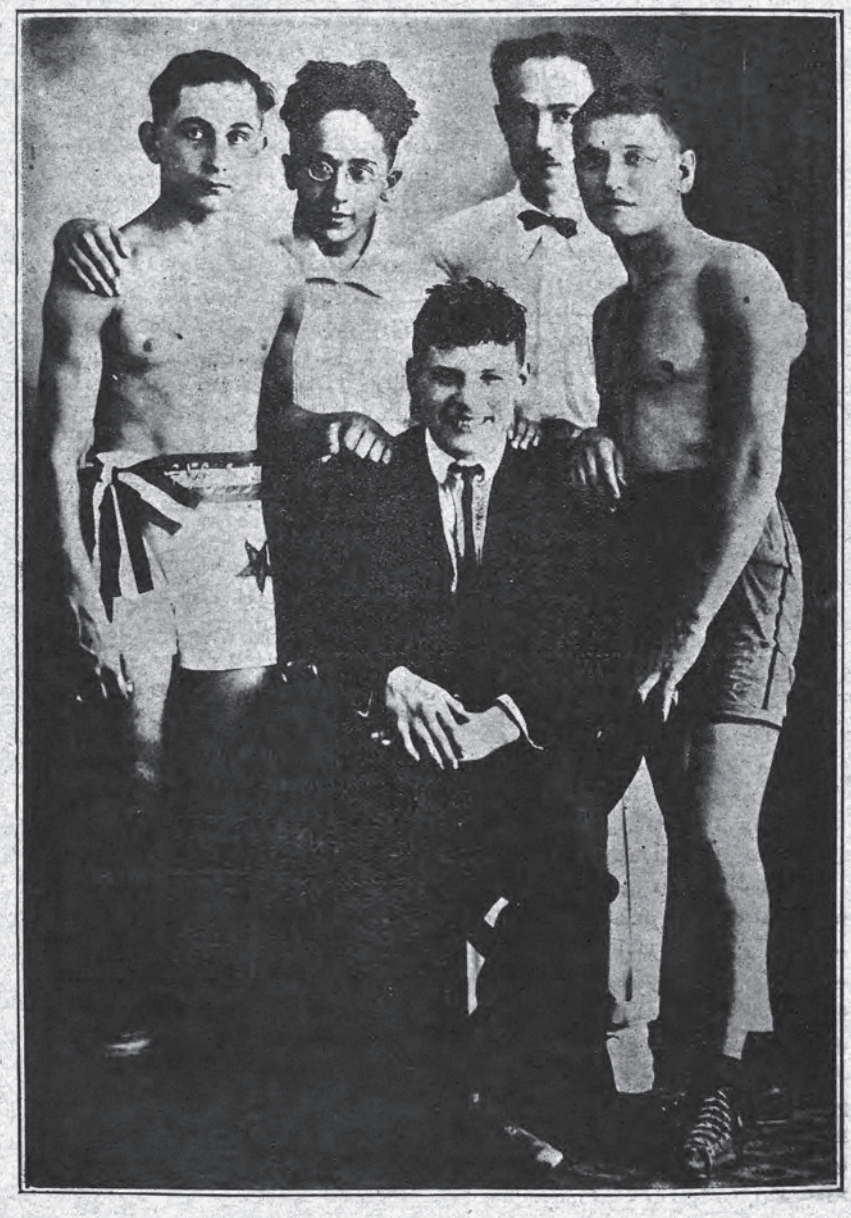

Foto: Spor Âlemi, (Ferit İbrahim)

Son boks maçlarında galip gelen boksörler

İskemlede oturan: İstanbul'umuzun yetiştirdiği boksörlerden Rus Serge, Ayaktakiler: Wissmann, hakem Eşref Şefik Bey, boks muhabirimiz A. Fikret Bey, son müsabakada hasmı İngiliz'i pek fazla hırpalayan Türklerin kıymetli boksörlerinden Kemal Bey

Keşşaflık Tenezzühlerinden:

Keşiş Hatıraları

S. N.

Keşiş... Yeşil Bursa'nın arkasında karlı yamaçlarıyla yükselen bu tepeye acaba kaç kişi şimdiye kadar çıkabildi? Kurûn-ı kadimeden beri hakkında birçok efsaneler nakledilen bu koca dağ herhâlde pek az kişinin katedebileceği müşkülat ve mevâni'i ile meşhurdur, Ona varanlar azimkâr, cesur olmalıdır. Çünkü tahammül edilmesi güç yolları, sert rüzgârı nihayet uçurumlar, yarlarla dolu yamaçları vardır. İşte bu Yunan esâtirinde Olimp denilen bu kaya yığınına bu sene altı Türk çıkmaya muvaffak oldu. Ağustos'un 20'nci pazartesi sabahı Bursa'nın Mahzen denilen mahallesinin kahvesinde toplanılan bu altı azimkâr seyyah her türlü müşkülatı gözlerine aldırmış bulunuyorlardı. Tam saat altıda başta Işıklar Mekteb-i Askerîsi Edebiyat Muallimi Binbaşı Kemal, İstanbul Darülmuallimîn Riyaziye Muallimi Kemal, Balmumcu Darüleytam'ı muallimlerinden Kâmil, Musiki Muallimi Halil ve Bursa Sultanîsi Terbiye-i Bedeniye Muallimi ve oymak beyi Necati, İstanbul Sultanîsi on ikinci sınıf talebesinden ve Sakarya oymak beyi muavinlerinden Samih Beylerden terekküp eden bu kafileye Keşiş seyyahlarının eşyalarını taşıyan Merkepçi Raif de çevik ve sabur merkebiyle iltihak etmişti. Hünkâr Köşkü arkasından çıkıldı. Yol mütemadi taşlık ve kayalıklardan ibaretti. Bu uzanan ve kıvrılan keçi yolları hayli ıstırap verdi. Nihayet iki saat sonra Kadı Yaylası nam mahalle varıldı. Burada Mehmet Ağa'nın mandıradan hazırladığı yoğurt ve ayranlar yorgun vücutlara kâfi miktarda serinlik vermişti. Bir saat sonra tekrar yola düzülmek ve o bî-nihaye taşlık yolları katetmek icap ediyordu. Bir buçuk saat aynı müşkülattan sonra "Keçi Yatağı" denilen inek mandırasına varıldı. Osman Ağa da aynı lütufkârlığı yapmakta gecikmedi. Yarım saat sonra bütün Bursa oduncularınca maruf olan "Dik Tekir" dağının eteklerinde gelindi. Bu dağ her çıkanın küfürlerine, lanetlerine müstehak denilebilecek bir inatçılıkla semaya yükselmiştir. İki buçuk saat bu mücadele devam etti. Fakat yükseldikçe İsviçre Alpleri'ne parmak ısırtıracak bir letafeti haiz manzara görünüyor ve sanki yukarılarda cennetler tebşir eden serin bir rüzgâr esiyordu. Nihayet Sarıova'ya girildi. Etrafta tek tük çam ağaçları vardı. Biraz sonra sağda ve solda çam ormanları göründü. Saat yarımda Sarıolan'a varılmıştı. Burada Keşiş'in meşhur ve leziz peynirlerini yapan bir peynir-hane ile bir mandıra vardı. Bermutat aynı lütuflara maruz kalındı. Saat dörde kadar istirahat etmek lâzım geliyordu. Kafile serin ağaçlar altında dinlendi. Fakat tam saat üçte Keşişçe tabii olan bir sis etrafı kapladı. Bu gayet ani olmuştu. Âdeta göz gözü görmüyordu. Fakat programlarının hiçbir noktasını hiçbir suretle tadile razı olmayan azimkâr heyet tam saat dörtte sisin bütün müşkülatına rağmen Korucu Ziya Efendi'nin delaletiyle Kırkpınar nam mahalle varmak üzere mandıra halkına veda etti. İki adım öteyi görmek kabil değil idi. Bir çeyrek sonra çam ormanına girilmiş oluyordu. Sislerin örttüğü beyaz örtü arasında esmer renkleriyle ağaç kümeleri, büyük ve suların rüzgârların ittikâliyle yontulmuş kayalar mahûf şekillerde teressüm ediyordu. Bir saat mütemadiyen gidildi. Bu ormanda kurtların ve ayıların mevcudiyeti bura halkınca maruf bir hakikatti. Fakat bu kafilenin atılacak ancak bir kurşunu vardı. Eğer böyle bir tehlike baş gösterecek olursa, tek kurşun son bir ümit, son bir isabetle atılmak lâzım geliyordu. Böyle inişlerden, yokuşlardan güle eğlene çıkarken sisler içinden iki büyük hayvan seyyahların üzerine atıldı. Bunlar muttasıl havlıyor ve saldırmak istiyordu. Şaşıran kafileyi Korucu Ziya Efendi teskin etti ve Kırkpınar'ın bu kurtlardan, ayılardan daha mahûf köpekleri mütemadi saldırmalarına rağmen bir zarar irâs edemediler.

Yirmi dakika sonra Kırkpınar mandırasına varıldı. Fakat mandıranın yirmi senelik serdengeçti Karaburun nam köpeği bizi korkutmakta el'ân devam ediyordu. Güç bela susturdular. Güzel çıtırtılarla yanan mandıranın ocağı seyyahlar üzerinde hoş bir tesir yaptı. Hemen ısınmaya ve hazırlık görülmeye başlanıldı. Misafirperverlikleriyle meşhur Anadolu köylüsü derhâl ayranları getirmeye ve akşam sofrasını kurmaya başladılar. Beraber getirilen yemekleri istimale vakit bulunamamıştı. Mandırada imal edilen mısır ekmekleri ve bir bakraç yoğurt bizi tamamen doyurdu. O gece gocuklara póstekilere sarılarak yatıldı, herkes Keşiş'in soğuklarından müşteki idi. Sabah saat altıda herkes hedefe varmak için hazır idi. Yine Korucu Ziya Efendi delaletiyle Keşiş dağının sisli tepesine varmak için eteklerine doğru

(Mâ-ba'dı 7'nci sahifemizdedir.)

19 Eylül 339	Nüshası 5 kuruştur	Numara 49	Yeni Sene Dördüncü sene – Numara 111

SPOR ÂLEMi

Her hafta perşembe günleri neşir olunur. Spora ait mecmuadır.

Ankara'ya giden heyet-i ilmiyemizin müspet neticelerinden:

Terbiye-i Bedeniye Hakkında Mühim Bir Layiha

Heyet-i ilmiye azâsından Selim Sırrı Bey'in en salahiyettar bir zat olarak terbiye-i bedeniye hakkında vermiş olduğu layihayı ber-veçh-i âtî naklediyoruz:

Hiç kimse inkâr edemez ki vaktiyle cihanı baştanbaşa istila eden Türkler kavi, cesur ve kahraman bir nesil idi. Avrupalılara "Bir Türk gibi kuvvetli" sözünü darbımesel olarak kabul ettiren bu milletin hayret-efzâ bir kuvveti vardı. Tarih gösteriyor ki biz hiçbir vakit harp etmekten hâli kalmadık. Kâh mevcudiyetimizi müdafaa için düşmanların tecavüzüne karşı koyduk kâh beldeler fethetmek için onların memleketlerine saldırdık. Böyle daima harbe müheyya bir milletin eli kılıç kabzasında, ayağı at üzengisinde bulunması tabii ve zaruridir. Bunun içindir ki biz de öteden beri idman ve riyâzat harbe hazırlanmak gayesini istihdaf ediyordu. Efrad-ı millet gürz, teber, balta, topuz, ok, cirit. İlh... gibi harp silahlarını kullanmakta maharet peyda etmek için muayyen vakitlerde talim görür, kapıkulu süvarileri at oynatmak, kılıç savurmak, kement atmak gibi hünerlerde meleke iktisabına çalışırdı.

Yunan-ı kadim ve Romalılarda olduğu gibi bizde de idman asırlarca harbe hazırlık gayesini takip etmiştir. Filhakika düğünlerde, bayramlarda izhar-ı şadümanî için halk güreşir, taş atar, keçeye kılıç vurur; cirit, çöğen oyunları oynardı ve bütün bu mümareseler Enderun terbiyesine girmişti.

Fakat tetkik edecek olursak gayenin bir yumrukta hasmı yere sermek, attığını vurmak, en haşarı beygirleri zapt etmek ve bi'n-netice efrad-ı milleti adalâtı kavi birer cengâver yetiştirmek olduğunu görürüz. Ferdin şahsiyetini mümtaz kılan bu idmanlar derebeylik terbiyesinin esasâtındandır. Bütün kurûn-ı vustâ devrinde her derebeyi ferdin cemiyete galebesini temin eden bu türlü idmanları yapmaya gece gündüz uğraşırdı. Fikir kuvvetinden ziyade bedenî maharetlerin makbul olduğu devirlerde güzideler sınıfı binicilikte, atıcılıkta kesb-i maharet edip temayüz etmeye mecbur idiler.

Mükerrer ateşli silahların icadı harp gayesi ile yapılan idmanların çoğunu kıymetten düşürdü. Ok atmak, keçe kesmek âdetleri ortadan kalktı. Milletler demokratik bir şekle inkılâp ettikçe idmanın şekli değişti. Ferdî mümareselerin yerine cem'i mümareseler kaim olmaya başladı.

İdman ve riyâzatın sukûtuna medeniyetin terakkisi de hayli yardım etmiştir. Cihan bir terakki hastalığına tutulmuş, insanların refahı yalnız fikrî terbiyede aranmış, dimağa ehemmiyet verilmiş, beden ise kendi hâline bırakılmıştır.

On sekizinci asır nihayetlerinde usulî bir şekilde ilk defa olarak vücut lehine Almanya'da bir cereyan başlıyor. Basedow namında bir papaz Dessau şehrinde bir darü'l-mesaî tesis ediyor ve idmanla riyâzata orada büyük bir hisse ayırıyor. Basedow spor seyahatleri gaye ittihaz ediyor. Ve elyak olanların bekasını temin eden bir programla işe başlıyor, ondan sonra Salzmann, daha sonra GutsMuths gibi pedagoglar jimnastiğin Almanya'da intişarına çalışıyorlar. Napolyon Bonapart'ın Almanya'ya kahırâne galebesi Alman gençlerinde bu dâhiyeye karşı mukavemet hisleri uyandırıyor ve 1808'de teşekkül eden meşhur Fazilet İttihâdı cemiyet-i hafiyesi erkânından Yan, Alman gençlerini cihada hazırlayan bir jimnastiğin esaslarını vazediyor. Yan, "jimnastik herkes için bir vazifedir, vatanın selametini arzu eden her delikanlı idman edip vücudunu kuvvetlendirmeye mecburdur", diyor ve prensip olarak "yaşayabilen yaşasın" düsturunu kabul ediyor. Aynı asırda İsveç'te Lund Darülfünunu'nda Ling namında bir dâhi yetişiyor. Alman profesörü ile taban tabana zıt bir prensip kabul

ederek "yaşamak hakkına malik olanlar yaşamalıdır" diyor ve Yan gibi "hayata karşı mücadele değil idame-i hayat için mücadele lâzımdır" diyor. Jimnastiği yalnız delikanlılara değil kadın erkek, genç ihtiyar bütün bir millet efradına sıhhat ve kuvvet verecek esaslarla tespit ediyor. Ling, kuvveti vücudun adâlâtından ziyade, uzviyetin sıhhat, ahenk ve tenasübünde görüyor.

1871 senesinde Almanların Fransa'ya galebesi Alman usulü jimnastiklerin bir kat daha ehemmiyetini arttırdı. Fransa mağlup olduktan sonra bu jimnastikleri bütün müessesâtına tamim etti. Ancak Alman aletlerinde yapılan talimler Fransız mizacına göre mühim tadilata uğradı. Bilfarz Alman gençlerinin beygire binmek, mânialardan aşmak için kuvve-i adaliyelerini takviye emeliyle Yan'ın kullandığı sabit demirle paralelleri Fransızlar bir cambaz aleti gibi kullanmışlar ve üzerinde zorlu en tehlikeli marifetleri yapmayı gaye bilmişlerdir. Bu suretle vücut aletin esiri olmuştur.

Galatasaray Mekteb-i Sultanî ittihaz olunduğu zaman Fransız tedrisatı takliden yapılan programa jimnastik ders olarak konmuş ve muallimliğine o devre İstanbul'da ikamet eden Mösyö Moiroux namında bir Fransız oğlu Lévy Moiroux* getirilmiştir. Bu zat bir müddet sonra Fransa'ya gitmiş. Onun yerine bir İtalyan gelmiş, onu da bir Yunanlı istihlâf etmiştir. Ondan sonra da elyevm jimnastik muallimi olan Faik Bey gelmiştir. Askerî mekteplerimizde dahi bu ders daima jimnastikte mahareti olanların uhdesine verilmiş ve gayet mûdil olan vücut makinesi hakkında gerek teşrih gerek fizyoloji hakkında en iptidai bir malumatın lüzumu bile nazar-ı dikkate alınmamıştır.

Gerek Galatasaray gerek askerî mekteplerde bu ihtiyarî jimnastiklerin heveskârları daima mahdut idi. Hayatta bir kabiliyet-i tatbikası olmayan hünerleri iddia-yı rekabetle canı pahasına yapmak herkesin işine gelmiyor ve bilhassa mütefekkir zümre bu zorlu ve tehlikeli idmanlardan içtinap ediyordu.

1909 senesine kadar Mühendishane'de, Hendese-i Mülkiye'de, Darüşşafaka'da jimnastik hocalığında bulundum. Beni de vaktiyle mükemmel bir cambaz olduğum için muallim yapmışlardı. Ben de vaktiyle hocalarımdan bellediğim hünerleri talebelerimin içinde müstait olanlara yaptırarak memlekete bir hayli cambaz yetiştirdim.

1909'[da] hükümet, terbiye-i bedeniye tahsili için beni İsveç Terbiye-i Bedeniye Darülmuallimîn-i Âlî'sine gönderdi. Orada yedişer ay devam eden yeni devre-i tahsiliyede instruktor ve profesör kurslarını on dört ayda ikmal ile avdet ettim. İlimsizliğin zararını orada gördüm. Tuttuğum yolun yanlışlığını orada öğrendim. O müessese-i âliyenin Terbiye-i Medeniye Muallimi Profesör Turn Gran'ın karşısında iri pazılarımla küçüldüm. Senelerden beri bir itina-yı mahsus ile şişirdiğim kollarımı bu sâl-dide profesöre gösterdiğim zaman, kollarımı gülerek okşadı ve bana: "Kollarınızı değil kafanızı gösteriniz, insanların kuvveti koluyla değil dimağıyla ölçülür" dedi.

İsveç'te iktisap ettiğim füyûzâtı memlekette neşredebilmek için maalesef mülga hükümet tarafından lüzumu kadar teşvik ve himaye görmedim. Yoksa on dört senedir sarf ettiğim emekler şimdiye kadar pek mühim semere vermiş olacaktı. Lâyenkat' verdiğim konferanslar, yazdığım makaleler, neşrettiğim kitaplar, İsveç usulünün kol, bacak sallamaktan ibaret olmadığını, bu usulün bir kıymet-i ilmiye ve terbiyesi olduğunu anlatmak içindi. Dünyanın her tarafında ilim cereyanları ileri gittikçe İsveç usulünün kıymet-i fizyolojiyesi takdir olunmaya başlamıştır.

Filhakika bu on dört senelik sa'y neticesinde netayic-i müktesebesinde mülahazat-ı teşrihiye ve fizyoloji ile fennen faydası tahakkuk etmeyen hüner ve marifetlerin terbiye-i bedeniyede yeri olmadığını, İsveç usulünde her hareketin bir gaye-i nihâiye müteveccih bulunduğunu anlatmaya muvaffak oldum. Miyar-ı kuvvet adale olmayıp sıhhat olduğunu şimdi herkes az çok anladı, mekâtib-i mülkiyemizin kâffesine İsveç usulünü ithal ettik. Yalnız ne muallimlerin kıymet-i fikriyesine bir ehemmiyet izafe edildi ne de bu dersin lüzum-ı kat'îsi takdir olundu. Jimnastik-hanesiz, bahçesiz mekteplerimizin programlarına haftada bir saat jimnastik dersi koymakla iktifa edildi. Elyevm Darülmuallimînlerimizde haftada bir saat jimnastik de gösterilmektedir. Mekteplerimizde cambazlık intişarına mâni olduk fakat sıhhî ve terbiyevî bir jimnastik tesis edemedik. Harekete usulî bir cereyan

(Mâ-ba'dı 11'nci sahifededir)

* Moiroux jimnastik tahsili görmemiştir. Filhakika Joinville Jimnastik Mekteb-i Askerîsi'nde bulunmuştur. Fakat mektebe Galatasaray Sultanîsi'nden ayrıldıktan sonra girmiştir. Mumaileyh elyevm İstanbul'da Union Française'da bulunmaktadır.

Türkiye'ye de nasip olması için temenni edilen büyük günlerden:

13'üncü Alman Turnuva Şenliği Arasında

Handan

[Münih'ten Ahmet İhsan Beyefendi tarafından mecmuamız için gönderilen risaleden aynen iktibas edilmiştir.]

"Şimdiye kadar hiç görülmemiş ve başka hiçbir Alman şehrine nasip olmamış, Münih'in kendisi gibi vasi mikyasta bir şenliği vardır. Fakat bu seneki 13'üncü turnuva şenliği buna müşabih olarak yapılanların hepsini geride bıraktı. Son haftalarda aleyhimize dev adımlarıyla ilerleyen bir cereyanı ihtiva eden bu müşkül zamanlarda bu hareket hiç şüphesiz yerlilerin olduğu gibi ecnebilerin de hoşuna gidecekti. Geçen sene sonbaharının nihayetlerinde başlayan hazırlıklardan da bugün, bunun böyle olacağını istintaç etmek kabildi. Alman milletinin ve elyevm elimizde bulunan ve bizden ayrılan bütün eyalet Almanlarının vakarı, yabancı memleketlerde oturan Cermenlerin, bizi iyice anlayan ecnebilerin, İsviçrelilerin, İspanyolların, Hollandalıların, İskandinavyalıların, şimalî ve cenubî Amerikalıların, burada bir şenliği tes'id etmek mecburiyetiyle değil, bilakis Alman ruhunu anlamak için ittihat, kuvvet arzularıyla bulunduklarını idrak etmeleriyle müsamere başka bir şekil almıştı.

Kulüp azâları ve turnuvacılar seyahat esnasında ve şehirlerde ikametleri zarfında icap eden parayı biriktirmek için birçok aylardan beri iktisat ediyorlardı. Bundan 10 sene evvel Leipzig'de yapılan 12'nci turnuva şenliğinin başlangıcında orada takriben 7 bin turnuvalı buluşmuştu. O zaman, bu gayr-i mutat bir adet olarak telakki edilmişti. Münih'e 12 Temmuz Perşembe günü sabahın saat yedisinden, 15 Temmuz Pazar günü sabah altıya kadar 100 tren-i mahsus, bunun arkasından da birçok trenler 200 bin turnuvacıyı karşılaştırıyordu. Bu rakam kaydedilmeden aradan iştirak eden birçok Bavyera açıkgözlüleri ile bu erkâm müthiş bir surette yükseliyordu.

Münih sokaklarında sekiz sıra ile geçen şenlik kafilesi

Pazar günü Münih'in en büyük caddesinden hareket eden kafile şimdiye kadar işitilmemiş ve görülmemiş bir manzara arz ediyordu.

8 kilometreden fazla ilerleyemeden bu kafile tevakkufa mecbur oluyor, müsamere de dört saat devam edip gidiyordu. Kafile yarısından ikiye bölünerek makûs cihetlere geçmişti. Fakat katiyen bir grup, aynı yolu iki defa katetmiyordu. Bunun için müteferrik ku-

Münih'te yapılan spor şenliğinde binlerce idmancının hep beraber serbest harekâtı

lüpler, yürüyüşe başlamak için dört uzun saat bulundukları yerde beklemek mecburiyetinde kaldılar. Birbirinden ayrı, sekiz saf hâlinde ilerleyen turnuvacılar asgarî 300 bin kişi tahmin edilebilirdi.

Süslü esvaplar giymiş kadın ve erkekler kıymetli eski bayrakları, cemiyetler tarafından bilhassa beraber getirilmiş olan ahenktar müzikaları, tahtları, arabalarıyla nihayetsiz bir surette gelip geçiyorlardı. Kafilenin manzarası müteaddit Münih sanatkârlar cemiyetleri tarafından inşa edilen taklar ve arabalar ile canlanıyordu. En arkada kıymetli süvari takımları, demirden turnuvacı zırhlarıyla ilerliyorlardı ve bunları da sancaktarlar takip ediyordu. En nihayette Cermanyalılar grubu, avcı kafilesi, 30 Sene Muharebesi'nin muharipleri, ihtiyar kahramanlar, 100 sene evvelki istiklal harbindeki Prusyalılar. Süslenmiş bir araba içinde baron düğün alayı, bir çiçek arabası, Alplerimizden bir selam, krizantemlerle, Alp gülleriyle ve kızlarla dolu diğer bir araba... sokakların zemini nasıl ki Münih'i bir cennet şehri olarak tanınmışsa, şenlik kafilesi de

Şenlik mahallinde bandıralar

öylece, yalnız Cenubî Almanya'da bulunabilen sanatkârane bir manzara arz ediyordu.

Temaşa-gerlere tahsis edilen kısmı aşan ve turnuvaya iştirak edenlerin hepsi memnuniyetle bu kafileyi alkışlıyorlar.

Ve müzikalar mütemadiyen Alman millî marşını çalıyorlardı. Sokakların bütün pencerelerinde selamlar ve el sallamaları vardı. Turnuvacılar, yollarda, her adımda vatanlarına sadakatlerini izhar etmekten geri kalmıyorlardı. Saat 12'de gürültünün ortasında birdenbire bütün kafile durup, bayraklar sallayıp, Cihan Harbi'nde maktul düşen turnuvacı kardeşleri yâd etmek için toplar atılınca büyük meydanlık gayet müheyyiç birkaç dakika yaşamıştı. Herkes matem havasını söylüyor ve birçok gözler ıslanarak mendillere temas ediyordu. İnsan, yabancı topraklarda daimî uykuya varanları derin bir ıstırapla düşünüyordu.

Büyük meydanda birinci Lui zamanından kalma meydanda 40 bin muhafız ve muhafaza ile 150 bin kişilik kadın ve erkek turnuvacılarından mürekkep bir grup idmanlarını yapıyorlardı. Cenubî ve şimalî Amerika'da, Chicago ve civarında oturan yabancı Almanlar bile burada mevki almışlardı.

Vasi' şenlik meydanında, millî akşamlar yaşanıyordu. Her tarafta uhuvvet-karâne misafir-perverlikler, vatana muhabbet ve sadakat izhar ediliyordu.

Şehirde üç gün, hayat harikulade idi. İnsan 1914'te sıcak Ağustos günlerinin fırtına senesini hatırlıyordu. Müthiş bir hareket, bizim kalpten gelen sesimize icabet eden Alman misafirlerinin müthiş bir hareketi vardı...

Mecmuamıza bundan sonra istifâdeli yazılarıyla muavenet etmeyi vaat buyuran, Lozan'da inikat etmiş olan Olimpik Komitesi'ndeki murahhasımız Ahmet İhsan Beyefendi'nin müdürümüze gönderdiği son mektubu:

***Spor Âlemi* Mecmuası Müdürü Sait Beyefendi'ye**

Münih'te münteşir Ost und Sûd musavver mecmuasından bir nüsha gönderiyorum. Münih'te yapılan turnfest hakkında mükemmel bir makale ile resimler vardır. Bu spor günleri fevkalâde şayan-ı dikkat ve mühim oldu. Hemen bütün Almanya bu kıymetli günlere iştirak etmiştir.

Gazetenizi ve İstanbul kârilerini alakadar edeceğini zannediyorum. Lozan'da olduğum için size bir şey yazamadım. Bundan sonra göndermeyi vaat ediyorum. Bavyera dağcılık ve denizcilik hayatına dair resimler ve makalelerim gelecek postalardadır, selamlar.

16 Ağustos 923, Ahmet İhsan

Romanyalılar ile Maçlarımız

Teşrinievvel'in 28'inde Muhtelit Takımımız ile İstanbul'da çarpışması takarrür eden Romanyalılar ile yapılacak maçtan sonra kânunuevvel nihayetlerinde de Muhtelit Takımımız Bükreş'e giderek hasmıyla karşılaşacağı istihbar edilmiştir.

Mısırlılar Etrafında

İstanbul'a gelecek Mısır Takımı için aleyhtarlarımız dehşetli propagandalar yaparak getirilmemesi için çalışıyorlarsa da biz de bütün mevcudiyetimizle bu hareketi kırmaya gayret ediyoruz. Tafsilat gelecek sayımızdadır.

(İkinci sahifemizdeki Keşiş hatıralarından mâ-ba'd)

hareket etti. Biraz sonra kayak ve fundalıktan ibaret eteklerine gelinmiş idi. Sebatkâr adımlarla yukarı çıkmak için biraz dinlenmek lâzım geliyordu. Bir çeyrek moladan sonra kayalıklara tırmanılmaya başlanıldı. Sert rüzgâr sağdan soldan insanı yalayıp geçiyordu. Çıkmak, mütemadiyen çıkmak... İşte dağ seyahatlerinin gayesi!... Çıktıkça sisleri ovaları gözüküyor ve bu uyuyan menâzıra insan, içinde gizli bir sevinçle bakıyordu. Bir saat sonra ilk tepe aşılmış, dağın arkasındaki yamaçta, tâ derin vadilere kadar devam eden çam ormanları bu ıssızlık içinde muhteşem bir manzara heybetiyle nazarlarda teressüm ediyordu. Biraz tevakkuftan sonra hafif bir meyille daha geniş bir yere inildi, her yer çakıl taşlarıyla memlû idi. Biraz sonra ikinci bir diklik zuhur etti. Tarafeynde uçurumlar, mahûf yarlar gözüküyor ve bunlar üstünde ebedî karlar, üşüyen kafile azâsına daha fazla bir soğukluk ilkâ ediyordu. Kafilenin iki heveskâr uzvu daha ileride mütemadiyen çıkıyordu. Nihayet tam 55 dakika sonra bu iki kişi Keşiş Mezarı tabir edilen yere varmış ve ovalara, yaylalara, hatta dağlara hâkim bir mevkiden uzaklara, denize kadar bakmaya muvaffak olmuştu. Saat 7.5 idi. Tamam bir saat 55 dakika mütemadiyen çıkılmış oluyordu. Sisler bir müddet sonra dağılmaya ovalar iyiden iyiye fark edilmeye başladı.

45 dakika sonra kafilenin diğer azâları geldiler. Yarım saat dürbünlerle uzaklar seçildi. İstanbul'umuz uzakta ince bir hat olarak devam ediyordu. Bursa Ovası üstünde perakende beyan bulut kütleleri seyyahlara semalarla gaip olmuş hissini veriyordu. Keşiş Mezarı'nın mahfuz bir yerine gelenlerin esamisini muhtevi bir kâğıt bırakıldı.

Çıkmaktan daha güç bir ameliyeye başlanıldı. İnmek... Kayaların, nemli otların üzerinden ve bin defa düşmek tehlikelerine maruz kalarak inmek, çıkanlara herhâlde bir mükafat değildi. Tam iki buçuk saat! Bu güç iş seyyahları yordu. Yolda Korucu Ziya Efendi bundan yirmi sene evvel bu yarlardan gaip olan üç ecnebi seyyahın acıklı ve korkunç hikâyesini naklediyordu. Kırkpınar'a 10.5'te varıldı. Artık güneş etrafı epeyce ısıtmış bulunuyordu. Biraz istirahatten sonra Dombay Çukur'a azimet edildi. Yolda Keşiş'in ziyaretçilerine takdim ettiği hediyelerden yenildi, gayet güzel kokularıyla dağ çilekleri ve küçük dağ kirazları kafileyi on dakika oyaladı. Kafileyi tam bir saat sonra Dombay Çukur'da, köpeklerin sürülerle karşıki ormana gitmelerinden dolayı insanlar karşıladı. Gayet güzel buzlu berrak sular, nefis ayranlar içildi. Binbaşı Bey'in mütemadi arzu ve ricası üzerine Mahmut Ağa isminde eski bir Arnavut kâhya Keşiş'in gayet meşhur ve renkli leziz alabalığından dört adet tutuldu. Yapılan lorlu yemek ve yoğurttan sonra bu beyaz eti leziz balıklar güzel bir intiba bıraktı.

Tam saat ikide hararetli bir veda ile Dombay Çukur'dan Bursa'ya azimet edildi. İki saat süren güzel bir orman mevcut yorgunlukları izaleye çalışıyordu. Derin sular, hoş manzaralar mütemadiyen gezmek ve görmek heveslerini tahrik ediyordu, senatoryum yapılacak mahal gösterildi. Mahrumiyet ve ıstıraptan ölen zavallı veremleri bir dakika azapla yâd etmek herkesi müteessir etti. Dik Tekir[e] avdet de daha müşkül şerait arz ediyor, mütemadi kayışlar insanı yoruyordu. Fakat manzara gayet güzel idi. Güneşin aksiyle Apollon ve Manyas'ı gayet latif idi. Hareketten tam iki buçuk saat sonra Kadı Yaylası'na avdet edildi. Bir saat istirahatten sonra Çoban Mezarlığı'nda çobanlara Fatihalar ithaf edildi. Tekrar yola düzülerek bir buçuk saat sonra Keçi Yatağı'na varıldı. Orada akşam kahvaltısı seyyahlara biraz kuvvet vermişti. Yarım saat istirahatten sonra Bursa'ya avdet başlandı. Dürbünlerle mütemadiyen yeşillikler içinden gitme gayet eğlenceli idi. Sivrikaya'da güneş Bursa'nın arkasındaki dağlardan gayet latif renklerle gurup ediyordu. Ezan okunurken tam saat sekizde Bursa'nın tanyerinden muhaffef "tahniye" karakoluna varılmış idi. Seyyahlar istirahat temennisiyle birbirinden bu iki günlük menakıbın hoş intibaıyla ayrıldı.

Muzır Yazılar

Son haftanın gazeteleri arasında, İstanbul'umuzdaki keşşaflık faaliyetini temsil eden ve tatil vakitlerinden bihakkın istifade eden Yenişehir Keşşafları Heyet-i İttihâdiyesi aleyhinde kuvvetli bir propaganda başlanıldı. Hatta bundan birkaç gün evvel bir iki harf ile imzalanmış mektuplardan bize de gönderilmiş idi. Fakat biz bu yazıların ehemmiyetini bildiğimizden onları gönderecek mahal ancak kırpık kâğıtların sepeti olmuştu. İşte bu varaba gerek bu hasta muhbirin ve gerek o yazı yazanın maksadı nedir? Bu faslı biraz kârilerimize izah edelim: Kendisinden muavenet dilendiği büyük ortanın keşşaflığı, mekteplerdeki yapılan tabur tabur küçüklerden ibarettir. Bunların faaliyeti ancak 23 Nisan'da yapılan resmigeçitten ibaret kalmış ve kendilerine verilen tahsisatta oymak beylerin tebdil havası için Beykoz'da sarf ediliyor. Tenkit edilen şehir keşşafları ise bu sükûnet arasından sıyrılan ve geçen sene olduğu gibi bu sene de yakın köy-

Şehir oymakları arasında en küçük izcilere malik olan Şişli grubu arasında yerde oturanlar: Fuat, Refik, Hadi... Ayaktakiler: Ata, Nuri, İbrahim Beyler

kalara benzeyenlerden biri –şehir keşşafları aleyhinde ileri geri yazılar ile- yevmî gazetelerden birisine de gönderilmiş. O gazetenin zavallı spor muhbiri de bir havadis buldum zannıyla kendi muhakemesiyle bu grubu tenkide yeltenmiş ve hatta biraz asabî hastalıkla da malul olduğundan fikrini de hırpalayarak edepten hariç satırlar da ilave eylemiş. Acalerden uzak şehirlere, hatta Ankara'daki Millet Meclisi'nin küşadına bile yetişen, köylerde müsamereler verip hastalara kadar kinin dağıtan birçok kulüpler ve mekteplerin kıymetli yavrularıdır. Bilmeyiz artık bu hiç kimseden muavenet görmeyen gençlerin aleyhinde yazı yazmak, lüzumsuz bir propagandadan başka bir şey addolunabilir mi?

Garp haberleri:

Manş'ı Geçenler

M.Suat

Bu sene Manş Denizi'ni birkaç gün fasıla ile iki yüzücü geçmiştir. Bunlardan birisi Amerikalı Sullivan olup 27 saat 23 dakikada, diğeri de İtalyan Tiraboschi 16 saat 23 dakikada geçmişlerdir.

Nasıl geçtiler: Sullivan, Manş'ı altı defa geçmeye teşebbüs etmiş fakat muvaffak olamamıştı. Havanın iyiliğinden bilistifade 5 Ağustos Pazar günü iyice yağlandıktan sonra Dover'den (İngiltere) 17'yi 22 dakika geçe denize girdi. Deniz sakindi gayet klasik yüzen Sullivan ki 3 saat içinde beş mil mesafe katetmişti. Gece antrenörler denize girmiş ve Sullivan'a arkadaşlık etmişlerdir. Sabah saat altıda Sullivan Fransa sahilinin 11 kilometre yakınına gelmişti.

Bu sene Manş'ı geçenlerden: Henry Sullivan (Amerikalı)

Şimdi Sullivan akıntıya karşı bütün gayretiyle çalışmak mecburiyetindedir. Akşam saat dört buçukta sahile bir buçuk mil mesafededir. Yorgunluk o kadar büyüktür ki herkes Sullivan'ın sahile çıkamayacağından korkuyor. Lakin Amerikalı bütün cesaretini toplayarak çalışmış ve nihayet saat 8'i kırk beş geçe kendisini istikbale gelen sportmenlerin arasında Fransız toprağına ayağını basmıştır. Kendisi gayet yorgun olup ayakta durmaya mecali yoktu. Muayene-i tıbbiyede nabızları 100 atıyordu. Sullivan akşama kadar istirahat etmiş ve akşam İngiltere'ye avdet etmiştir. Kendisine Daily Sketch gazetesi tarafından 1.000 İngiliz lirası mükâfat verilmiştir.

Tiraboschi: İtalyan Tiraboschi, 11 Ağustos Cumartesi günü akşam saat 8'de Fransa'da Gris-Nez Burnu'ndan denize girmiştir. Şampiyon römorkörü kendisine refakat ediyordu. Saat sekizi on dakika geçe antrenör Gonia(?) denize girmiş ve Tiraboschi'ye iki saat arkadaşlık etmiştir. Römorkör de Daily Sketch gazetesinin bir muhbiri, bir kontrolör ve antrenörler vardı. Saat onda en müthiş akıntı geçilmişti. Tiraboschi yüzerken römorkör de bulunan bir bando, "One Step"ler ve "Fox Trot"lar çalıyordu. Saat bir buçukta Tiraboschi İngiltere sahiline 14 kilometre mesafede idi. Sabah saat beşte denize iki antrenör girdi. Çünkü en güç zaman yaklaşmıştı. Saat sekizde İngiltere sahilinin beş mil yakınına geldi. Geçen sene yapmış olduğu gibi kendisini akıntıya bırakmayarak herçibâdâbâd Dover şehrinin önünden ayrılmamaya çalışıyordu. Daha kolay yüzebilmek için mayosunu çıkardı. Saat on ikiyi 33 dakika geçe İngiltere sahiline ayak bastı. Daily Sketch gazetesinin 1.000 lira mükâfatını alabilmek için sahilde birkaç adım yürümek mecburiyetinde idi. Kendisi anadan doğma çıplak olduğundan üzerine bir bornoz atıldı. Tiraboschi bu suretle Manş Denizi'ni geçme rekorunu kırdı. Hiç yorgun olmadığından saat ikide vapura binerek Fransa'ya döndü.

Manş'ı kimler geçti: 1875'te Captain Webb 21 saat 45 dakikada, 1911'de Borges 23 saatte, 1923'te Sullivan 27 saat 23 dakikada ve Tiraboschi 16 saat 23 dakikada.

Bu sene Manş'ı geçenlerden: Enrico Tiraboschi (İtalyan)

Disk Rekorları

Finlandiyalı Niittymaa bir müsabakada diski 47 metre 90 atarak eski dünya rekorunu kırmıştır. (Eski [dünya] rekor[u] Amerikalı Duncan, 47 metre 583 idi)

Almanya'da Futbol

Hamburg'da 20.000 seyirci huzurunda Şimalî Almanya ve Cenubî Almanya muhtelit takımları arasında icra edilen maçta iki takım berabere kalmışlardır.

Criqui Fransa'da

Meşhur boksör Criqui 12 Ağustos'ta Suffren Transatlantik vapuruyla Fransa'ya gelmiştir. Fransız sporcuları kendisini mükemmel bir surette istikbal etmişlerdir. Criqui Fransa'da laboratorlar menfaatine dövüşecek sonra iki üç oyun yapmak için Amerika'ya avdet edecektir.

Firpo'nun Yeni Galebesi

14 Eylül'de Dempsey ile dünya şampiyonluğu için çarpışacak olan Luis Firpo 15 Ağustos'ta Charley Weinert'i ikinci rauntta nakavt etmiştir. Dempsey ile karşılaşmadan evvel Firpo'nun Zenci Harry Wills ile dövüşeceği söyleniyor.

Küçük Fransa Turu

Pist üzerinde ve 60 kilometre bir mesafede icra edilen Küçük Fransa Turu yarışına Fransa turunun 15 birincisi iştirak etmişlerdir. Neticede Romain Bellenger 1 saat 39 dakika 4 saniyede ve 50 puanla birinci, Henri Pélissier'ye 25 puanla ikinci, Jean Alavoine 23 puanla üçüncü gelmişlerdir.

Siki'nin Galebesi

4 Ağustos'ta Bordeaux'da icra edilen bir maçta Battling Siki hasmı Marmouget'i 3'üncü rauntta nakavt ederek galip gelmiştir.

Yüzücülük Arasında

Meşhur zenci Aren Borg, 10 kişiden mürekkep takımı yalnız başına mağlup etmiştir. Aren Borg 500 metreyi 7 dakika 21 saniyede almış, hasımları ise her 50 metrede değiştiği hâlde ancak 8 dakika 19 saniyede gelebilmişlerdir.

Beynelmilel Atletik Rekorları

21 Temmuz Cumartesi günü inikat eden Beynelmilel Atletik Federasyonu, umum rekorlarını tespit etmiştir.

Rekorlar ber-vech-i âtîdir.

100 yarda Paddock 9 saniye 6/10 (Amerika)
100 metre Paddock 10 saniye 4/10 (Amerika)
200 metre Paddock 21 saniye 2/10 (Amerika)
220 yarda Paddock 20 saniye 8/10 (Amerika)
1.000 yarda Lorans Breden(?) 2 dakika 12 saniye 2/10
300 metre Paddock 33 saniye 2/10 (Amerika)
500 metre Montan(?) 1 dakika 5 saniye 2/10 (İngiliz)
10.000 Nurmi 30 dakika 40 saniye 2/10 (Finlandiya)
440 yarda bayrak yarışı New York Atletik Kulübü 42 saniye 4/10
810 yarda bayrak yarışı New York Atletik Kulübü bir dakika 27 saniye 4/10
Uzun atlama Edward Gourdin 7 metre 695 (Amerika)
2 mil bayrak Pensilvanya Darülfununu 7 dakika 49 saniye 44/100
Mil bayrak İllinois Darülfununu 17 dakika 45 saniye
500 metre Lund Gren 1 dakika 5 saniye 5/10 (İsveç)
1.000 metre Lund Gren 2 dakika 28 saniye 5/10 (İsveç)
5.000 metre Nurmi 14 dakika 35 saniye 3/1 (Finlandiya)
Sırıkla yüksek Hoff 4 metre 1 (Norveç)
Decathlon Kalumberinc 8.481,29 Puan (Estonya)

Yüksek Atlama Rekoru

Sırıkla yüksek atlama dünya şampiyonu Norveçli Hoff 22 Temmuz'da 4.21 metre atlayarak eski rekorunu kırmıştır.

Anadolu Kulübü'nün Deniz Müsameresi

Geçen cuma günü Anadolu Kulübü'nün Florya'da yaptığı vapur tenezzühü arasında muhtelif deniz müsabakaları icra edilmiştir. Pek eskiden beri memleketimize iyi yüzücüler yetiştiren bu sahil kulübünün buradaki ilk müsameresi de denizciliğe ait olmuştur.

100 metre yarışta bahriyeli Tayyip Bey

Sırtüstü 100 metrede Galatasaray'dan Malik Bey

Mukavemette Galatasaray'dan Sedat Abud Bey

Dalmada Fenerbahçe'den Kemal Bey

Yağlı direk eğlencesinde bahriyeden Hasan Bey birinci gelmişlerdir.

(Dördüncü sahifemizdeki Terbiye-i Bedeniye hakkındaki mühim layihadan mâ-ba'd)

veremediğimizden bu sefer talebe cambazlığa kadar muzır sportif cereyana kapıldı. Görenin iptidai sınıflarına kadar sirayet etti. Mekteplerde futbol suistimale vardırıldı. Şimdi çocuklar yalnız top oyununu düşünüyor ve onun için yaşıyor. Hâlbuki bu oyun maalesef çocuklarımızın çoğunun hayatına kastediyor. Filhakika spor fikrin, ahlakın, bedenin tekâmülüne hâdim bir vasıtadır. Ancak teheyyücâtı, şedit cehdi, büyük yorgunlukları, rekabeti icap ettiren bu kudretli faaliyete evvelden hazırlanmamış vücutlar ya bir kazaya kurban oluyor veya vaktinden evvel yıpranıyorlar. Çocuklar filhakika sporu seviyor fakat biz çocukların sevdiği şeyi değil onlara nâfi olan şeyleri eğlenceli bir tarzda vermekle mükellefiz. Spor faaliyetin şiiridir. Bir lisanın sarf ve nahvi bilinmedikçe nasıl edebiyatla iştigal manasız olursa terbiyevi jimnastiklerle ihzar edilmeyen vücutların yapacağı spordan da beklenilen netice çok defa hüsrandır.

Ne yapılmalıdır?

1. Bir terbiye-i bedeniye Darülmuallimîn'i tesis edilmeli (muallimleri Belçika'da Gand Terbiye-i Bedeniye Darülmuallimîn-i Âlî'sinde doktorasını verenler meyanında intihap edilmeli)

2. Darülmuallimîn'e Mekteb-i Sultanî ve Darülmuallimîn mezunları kabul edilmeli.

3. Mevcut muallimlerle, ihtiyat zabitleri bir müddet-i muayyene için orada kursa tâbi tutulmalı.

4. Terbiye-i Bedeniye muallimlerine azamî yüz çocuk tevdi edilmeli ve bir muallime haftada on saatten fazla ders verilmemeli.

5. Terbiye-i Bedeniye muallimlerine sair muallimler derecesinde maaş verilmeli.

6. Her mektepte (sanayi, ticaret, ziraat mektepleri de dâhil olduğu hâlde) birer mükemmel jimnastik salonu vücuda getirilmeli ve duş mahalleri tesis edilmeli.

7. Yeniden bir terbiye-i bedeniye müfettiş-i umumîliği ihdas edilmeli.

8. Terbiyevî jimnastiklerin, oyunlar ve sporlar mekteplerde ilmî bir usul tahtında gösterilmelidir.

Selim Sırrı

Bursa'dan İbret Alalım

Bursa Belediyesi idmancılara yeni bir meydan yaptırmayı kabul etmiştir.

Bu Senenin Deniz Hayatındaki Yeni Faaliyetler

Galatasaray Kulübü'nden Fazıl Bey 329 senesinin deniz mevsimi arasına yeni bir hayat serpti. Geçen cuma günü Fenerbahçe'den Kınalıada'ya üç saat elli dakikada ve Büyükada'dan Fenerbahçe'ye sekiz saat on dakikada geçen bu genç, bu sene de Yeni Mahalle'den yediyi kırk beş geçe denize girerek 11.50'de Üsküdar'a gelmiş ve 2.45'te Fenerbahçe'nin önünden de uzaklaşarak 5.52'de Kınalıada'ya muvasalat etmiştir. Fazıl Bey yüzgeçlerimizin arasında en mukavimlerindendir. Müsabaka esnasında Haliç Fener Kulübü'nden Vehbi ve Cevat Beylerin fıtası kendisine refakat etmiştir.

Memleketimizde bu gibi büyük rekorlar denizcilik âlemi için çok kıymetlidir. Fenerbahçe'den Selahattin Bey'in fevkalâdeliği ile birlikte Fazıl Bey geçen sene de pek yüksek rekorlar tesis etmişlerdi. Ümit ederiz İstanbul'un birinci sınıf amatörlerinden Selahattin Bey de yakında yeni yüzme âlemine iyi bir rekor bırakır.

Futbol Maçları:

Galatasaray 1-İngilizler 2

Geçen pazar günü Taksim Stadyumu'nda Galatasaray Takımı'yla İngilizler karşılaştılar. İngilizler, muhtelit takım Fenerbahçe, Altınordu takımlarına çıkan timler kadar kuvvetli değildi.

Galatasaraylılar da:

Nüzhet,

Mehmet, Ali,

Edip, Nihat, Şinasi,

Arif, Necip, Ekrem, İlhami, Ali Beylerden teşekkül etmişti. Hakem Nedim Bey'in idaresinde başlayan müsabakanın ilk devresi İngilizlerin faikıyeti ve sayısız olarak geçti. İkinci devrede İngilizlerin sağdan ilerleyen bir hücumu sol iç tarafından Galatasaray kalesine gönderildi. Fakat biraz sonra bir şey yapamayan muhacim hattının arasından orta muavin Nihat Bey de İngilizlere bir sayı yaptı. Bu beraberlik devam eder iken İngilizler orta muhaciminin mahirane çalımları arasında İngilizler ikinci sayılarla faikıyeti aldılar.

Pazar Günkü Boks Müsabakaları

A. Fikret

Aylardan beri boks âlemini velvelede bırakan Serge-Bahuaud maçı geçen pazar günü Springfield Tiyatrosu'nu iki seneden beri gözükmeyen bir tehacüm karşısında bırakmıştı. Daha saat dörde gelmeden tiyatro dolmuş ve boş bir sandalye bulmak imkân haricinde kalmış idi. Bahuaud'nun bulunduğu 66'ncı blok kâmilen gelmiş ve gürültücü Fransızlar daha şimdiden arkadaşlarının muhakkak addettikleri galibiyetini alkışlamaya hazırlanmışlardı. İşte bu hay huy içinde tam saat dörtte maçlara başlandı.

- Birinci maç: (Program harici ufak bir maçtan sonra) Varbetian ile Parnatakis 6 rauntta berabere kaldılar.

- İkinci maç: Amatör hafif sıklet şampiyonluğu nısf-ı nihaî müsabakaları için Tarık ve Selami Beyler arasında 6 raunt iken iki boksör de bu müddet esnasında kat'î bir faikıyet göstermediklerinden maç bir raunt daha temdit edildi ve bu devrede Selami'nin fazlalığı gözüken galip ilan edildi. İlk devrelerde Tarık mütemadi hücumlarıyla neticeyi lehine çevirmiş idiyse de bu esnalarda yaptığı bazı lüzumsuz harekât, ahalinin patırtıları jüri heyetine de tesir ettiğinden muhtemel bir galibiyeti kaçırmış oldu.

Tüy sıklet şampiyonluğunu bihakkın kazanan Kemal Bey

- Üçüncü maç: Yine hafif sıklet nısf-ı nihaî müsabakalarından olup Polis Ahmet Bey ile Muhtar Bedii Bey arasında 6 rauntluk idi. Ahmet Bey bu maçında pek güzel dövüştü. Son zamanlarda eskisine nispeten soğukkanlılığını muhafaza etmesinin bu hususta büyük bir saik olduğunu zannediyoruz. İlk raunttan itibaren hasmının midesine tutturduğu sağlar bizde bu maçının da geçen sefer ki gibi çabuk nihayetleneceği fikrini uyandırmıştı. Fakat

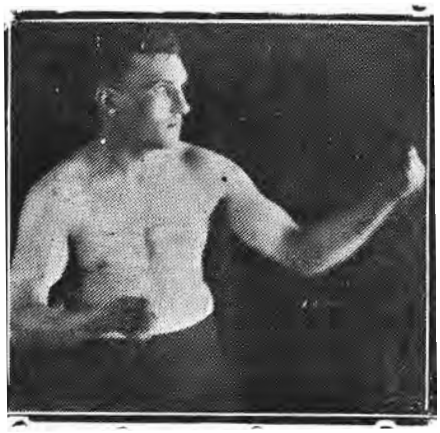

Serge'in mağlup ettiği Loire şampiyonu ve hakiki Fransız profesyonel boksörü Bahuaud

bitkin bir hâlde bulunmasına rağmen cidden cesur dövüşen Muhtar Bey sonuna kadar dayanmaya muvaffak oldu. Muhtar Bey'in muayyen sıkleti tecavüz etmesi bu maçın bilâ-hüküm cereyan etmesine sebebiyet verdiğinden Ahmet Bey alenen galip ilan edilmedi ise de ringden inerken etraftan yükselen alkışlar kimsenin bu hususta şüphesi kalmadığını ispat ediyordu. Ahmet Bey bu suretle devam ettiği takdirde ileride kendisinden daha fazla şeyler bekleyebiliriz.

Dördüncü maç: Herkes bu maçı, aylardan beri süren Nuri-Kemal dedikodularını halledeceği için, sabırsızlıkla bekliyordu. Geçen hafta ebeveyninin adem-i müsaadesinden dolayı dövüşmeyen Nuri aynı sebepten dolayı bu hafta da isbat-ı vücut edemiyor. Fakat verilen sözde hilaf etmemek için horoz sıklet kemerini Küçük Kemal'e verilmek üzere yolluyordu. Fakat Kemal'in horoz sıkletinde durmakta müşkülat çektiğinden tüy sıklet şampiyonluğuna dâhil olmuş bulunması ve

bu sebeple horoz sıklet şampiyonluğundan feragat etmesi bu husustaki ihtilafı pek çabuk hallederek tüy sıklet şampiyonluğu Kemal'e verilmiş ve horoz sıklet şampiyonluğu da Nuri'de kalmış bulunuyor. Neticenin bu suretle tecellisinin her iki genç için de iyi olduğunu ve aralarındaki bürudeti izale ettiğini katiyetle ümit ediyoruz.

İşte bu karışık mesele bu suretle halledildikten sonra Küçük Kemal-Young Swift maçı başladı. Young Swift geçen hafta tüy sıklet profesyonel şampiyonu Artine ile dövüştü ve dört

Bahuaud ile geçen hafta boy ölçüşüp galip gelen Rus boksörü Serge

rauntluk müsavi bir çarpışmadan sonra ani bir sol kroşe ile nakavt olan İngiliz'di. Binaenaleyh bu maç bize bir taraftan Kemal'in üzerinde beslenilen ümitlerin ne dereceye kadar doğru olduğunu göstermesi ve diğer taraftan Artine ile Kemal arasında bir mukayese hattı teşkil edebilmesi dolayısıyla iki cihetçe haiz-i ehemmiyetti. İlk üç raunt İngiliz'in ufak sollar ile sayı yapması ve Kemal'in sağını vurmaya çalışması ile nispeten İngiliz'in lehine olarak geçti. Fakat dördüncü devrenin sonunda iş birdenbire değişerek Kemal'in sağ kroşesi nihayet İngiliz'in çenesini bularak yere serdi. Hakem hareketsiz bir hâlde yatan İngiliz'in başında sayarken devrenin sonunu ilan eden gonk, Young Swift'i muhakkak bir nakavttan kurtarıyordu. İstirahat müddeti esnasında tamamıyla kendisine gelen İngiliz beşinci devrede iki defa daha yuvarlandı ise de köşesinden yükselen teşcîât ve üzerine atılan sular sayesinde ondan evvel kalkmaya muvaffak oluyordu. Fakat altıncı ve son rauntta tekrar bitkin bir hâlde yere yuvarlanması her taraftan "maçı tatil ediniz" sedalarının yükselmesine sebebiyet verdiğinden Hakem Kemal Bey müsabakayı durdurdu ve Küçük Kemal'in galibiyetini ilan etti. Bu genç tüy sıklet şampiyonluk kemeri göğsünde yardımcılarının omuzunda ve alkışların arasında ringden indi.

- Altıncı maç: (Mouladovitch-Wissmann, raunt 10) Günün profesyonel combatlarına gelmiştik. Müsabaka başlamazdan evvel herkes muhtelif fikirlerde bulunuyor ve bu maçın cidden hararetli olacağını ümit ediyordu. İki boksörün vücudu bu maç için pek büyük bir ihtimam ile hazırlandıklarını yek-nazarda gösteriyordu. Gonk vurduğu vakit Wissmann hiç değişmeyen bir gardla Mouladovitch'in üzerine yürümeye başladı. Mouladovitch sol direktler ile bu vaziyetten kurtulmaya çalışıyor idiyse de bu ancak muvakkat bir zamana münhasır kalıp tekrar muannit hasmını göğsünün üzerinde buluyordu. Rauntlar tevali ettikçe Wissmann'ın ezici yumrukları Mouladovitch'in midesinde tahripkâr izler bırakıyor ve galibiyet büyük bir farkla Fransız'ın tarafına geçiverdi. İşte bu esnalarda Mouladovitch bütün kuvvetiyle Wissmann'ın suratına bir sağ kroşe tutturmaya muvaffak oldu. Wiss-

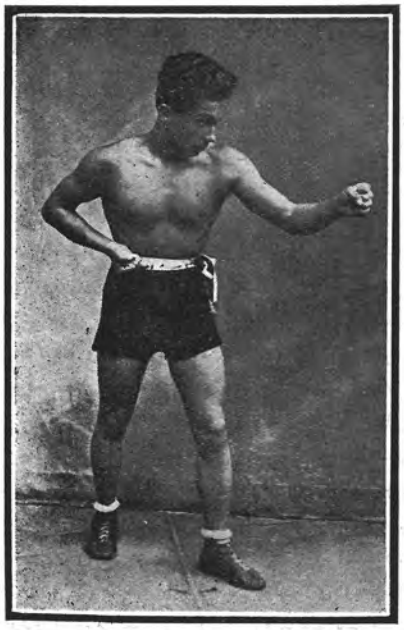

Horoz sıklet şampiyonluğu yine kendinde kalan Nuri Bey

mann'ın derhâl şişen yüzü bu yumruğun ika ettiği tesiri gösteriyordu. Fakat bu hâlden yıkılacağına bir kat daha fazlalaşan bir gayretle Wissmann hasmına bundan sonra nefes aldırmadı. O derecede ki artık takati kalmayan Mouladovitch sekizinci raunt bidayetinde elini kaldırarak müsabakayı terk etmeye mecbur oldu ve Wissmann, Fransızların alkışları arasında ringden indi.

- Yedinci ve son maç: Fransızlar neşeli! Wissmann'ın galibiyeti kuvve-i maneviyelerini pek yükseltmiş. Serge'in taraftarları ise biraz evvel Wissmann'a yapılan alkışları tahattur ederek Bahuaud'nun galibiyeti takdirinde neler olduğunu düşünüyorlar, daha boksörler ringe çıkmadan bahisler, münakaşalar başlıyor. Tabii Bahuaud'nun kredisi yüksek. Serge'i ancak bir defa görmüş olanlar, son Benny-Jackson maçını tahattur ederek kendisine hiçbir ümid-i galibiyet vermiyorlar. Fakat Serge'i yakından tanıyanlar bu maça nasıl bir arzu-yı galebe ile çıktığın[ın] ve kazanmak için neler yapmaya kadir olduğunun farkındalar. İşte birdenbire alkışlar yükseldi. Bahuaud seri bir sıçrama ile ringe çıkarak yerine oturuyor ve iki dakika sonra daha yüksek bir alkış tufanı Serge'i karşılıyordu. Bahuaud göstermek istememesine rağmen pek asabi! Gözleri daima Serge'in köşesine müteveccih, bu aralık Serge'in menajeri olan Badfisher, Bahuaud'nun eldivenleri üzerindeki kat kat düğümleri görerek biraz à l'americain bir tarzda itiraz etti. Hatta Serge-Bahuaud maçından evvel belki de Badfisher-Vastra mudarebesi görecektik. Fakat bu ihtilafta halledilerek gongun ağır sedası üzerine iki boksör de karşı karşıya geldiler. Herkes Bahuaud'nun derhâl yüksek bir faikıyetine ve diğer maçlarında görmeye pek alıştıkları seri sollarına muntazır! Fakat hayret! Serge'in ufak bir ayak değiştirmesi Bahuaud'yu şaşırtıyor ve sallanan sollar boşa gidiyor. Bunda muvaffak olamayan Bahuaud yakından çalışmak istedikçe bütün yumruklarını Serge'in dirseklerinde tecrübe etmekten başka bir şey yapamıyor. Bununla beraber maç pek seri ve pek güzel devam ediyor. Her devre sonunda alkışlar iki boksörü ve bilhassa Serge'i teşci ediyor. Beşinci raunt henüz başlamış idi ki midesine gelen bir sol aparkat üzerine Bahuaud makam-ı müdafaada kollarını aşağıya indirerek bir an için çenesini açık bırakıyor ve işte iki saniye sürmeyen bu an esnasında Serge'in bütün mevcudiyetiyle savurduğu bir sağ kroşe Bahuaud'nun suratında eziliyor. Darbe o kadar ani oldu ki çok kimse görmedi. Bu yumruğu yer yemez Bahuaud iki büklüm bir vaziyette yere yuvarlandı. Fransızların hayretten açılmış gözleri ve Serge'in taraftarlarının patlamaya amade alkış tufanları önünde Hakem Eşref Bey meşum sayıları sayıyordu. On der demez ring bir anda istila olunarak hâlâ baygın yatan hasmı kaldırmaya uğraşan, Serge birdenbire kendisini omuzlar üzerinde buldu ve çoktan beri hiçbir boksörün göremediği tezahürata hedef oldu. O derecedeki izdihamdan nefes bile alamıyordu. Bahuaud'yu alkışlamaya hazırlanmış olan Fransızlar balkonlardan atlayarak gözden nihan olmuşlar ve yalnız yukarıda Bahuaud birkaç arkadaşı arasında mahzun, hayatında ilk defa nakavtın acısını tattığı için bir çocuk gibi ağlıyordu. Serge yanına yaklaşarak elini sıktı ve dedi ki: "Bahuaud! Zannedersem bana karşı bir kinin yoktur. Bugün senin başına gelen bu hâl yarın da benim başıma gelebilir. Binaenaleyh dost olarak ayrılalım" ve müteessir hasmını şu samimî sözleriyle biraz olsun teselli etti ve işte boks hayatının bu pek mühim maçı da bu suretle neticelendi. Biz buna çok hayret etmedik. Çünkü bu kadar çabuk olmasa da yine aynı neticeye muntazır idik. Fakat taaccüp ve teessüf ettiğimiz bir cihet varsa o da maçtan beş dakika evveline kadar Serge'in aleyhinde söylemedik lakırdılar bırakmayan bazı ikiyüzlülerin maç akabinde kendisini ilk tebrik edenler meyanında bulunmalarıdır. Fakat bu hareketleri kendilerini bir kat daha düşürmekten başka bir şeye yaramadı. Serge bir haftaya kadar Fransa'ya gidiyor ve götürdüğü rekorunun sonunda da 27 galibiyetten sonra bir de ikinci seri ve Loire şampiyonu Bahuaud'nun beş raunttaki nakavtı gözükecektir.

Maçtan beş dakika sonra iki boksörün ihtisâsâtı:

Serge: "Galebemden pek memnunum. Hayatımda istediğim bir şey de İstanbul'dan hareketimde son hatıra olarak bir mağlubiyet götürmemekti. Bu arzuma muvaffak oldum. Fakat en büyük memnuniyetim benden ümitlerini kesmeyen dostlarımı mahcup etmediğimden ileri geliyor."

Bahuaud: "Ne diyeyim! Müddet-i hayatımda böyle bir yumruk yemedim. Dövüştüğüm adamlar meyanında sıkı vurmakla iştihar etmiş boksörlerin yapmadığı şeyi bu çocuğun yapacağını hiçbir vakit ümit etmezdim. Fakat heyhat!"

Türk Tayyarecilerinden Maruf ve Kıymettar Bir Sima

M. Vecihi Faham

Türkiye tayyareciliğinde Harb-i Umumî'nin ilk senesine ait mazinin acı idarelerini bugün yazmak değil hatıra getirmek bile çok tesirlidir. İnsan derin bir sükûnetle o zamanın hatîatını tetkike kalksa çıldırmak için hiç uzun bir zamana ihtiyaç hissetmez... Çünkü Türk o zaman ne idi? Bir hiç! Alman her şeydi, her şeyi onun mahsul-i dimağı semere-i sa'y ve gayretiydi. Evet itiraf olunur ki Alman dehası ilim ve irfanı her şeyin fevkinde idi. Fakat heyhat ki o Almanlar Türk'ü nazarlarında çok yanlış tecessüm ediyorlar yahut bu suret-i telakkiyi temin edecek adi zihniyette insanları başımıza gönderiyorlardı. İşte bu suretle muhitte hâsıl olan kanaat: Türk kabiliyetsiz! Mefkûresiz! Zavallı tayyareciliğimizi idareye yeltenen bir Alman mülazımının yegâne nokta-i nazarı! Onun birkaç hempasının fikr-i tervici.

İşte bu melun en kıymettar kurbanlarından birisini de bugün enzâr-ı kâriîne şerefli hatırasıyla takdim edeceğim.

330 senesinin son günlerinde idi. Pek çok sevdiğim arkadaşlarımdan Cevat bir gün beni Tayyare Mektebi'nde ziyaret etmiş ve tayyareciliğe karşı olan derin muhabbeti dolayısıyla bu hayata atılacağını bana söylemiş idi.

Ben de aynı muhabbetin müptelası olduğum için kendisini takdir ve tebrik ederek bütün günümüzü tayyarecilik safahatına ait sevimli hülyalar içinde geçirmiştik.

Birkaç gün sonra müracaat eden kıymettar Cevat evrakıyla beraber Tayyare Mektebi'ne gönderildi.

Cevat Bey, Sanayi Mektebi mezunu olduğu için bilmem ne gibi bir zihniyetin mahsulü? Tayyareciliği tasvip edilmeyerek sanatkârân sınıfına dâhil olmaya mecbur edildi. Hiç şüphesiz birkaç yaldızlı kelime hayali bir vaatle! Sevimli Cevat. Bu muameleden meyus fakat çi fâide ki hiçbir yardıma mazhar olamıyordu. Aradan günler geçti. Cevat kemal-i sükûnetle çalışıyor, en sevdiği arkadaşına bile teşebbüsâtından bir kelime söylemiyordu.

Bir gün Cevat vazifesine gelmedi. Bu bir gün temadi etti, artık Cevat yoktu.

Aradan iki ay geçtikten sonra ben Almanya'dan bir mektup alıyordum. Cevat imzasıyla beraber hiç sevmediğin bir kıyafette bir de resim! Ne kadar çok memnun ve mütehayyirdim. Mektubunu macera-yı hayatına tahsis eden kıymettar arkadaşım Almanya'ya sebeb-i seyahatini bana yazıyor. Beni sevimli gayeme nâiliyet için oralara kadar davet ediyordu. Gerçi bu Cevat için kabil olmuştu. Fakat benim için gayrimümkündü. Başka esbap olmakla beraber bu güzel sanatı ben yine sevimli topraklarımız üzerinde öğrenmek gayesini besliyor, güzel yurdumda teali etmek istiyordum. Artık muhaberemiz devama başlamıştı. Ben kendisine henüz mahrumiyetimden bahsederken, o zengin hatıralarıyla beni hayatına kıskandırıyordu.

İlk devre-i tedrisiyeyi mektubunda yazarken ne güzel cümleler kullanıyordu; mualli-

Muazzam seyahati yolunda şehit düşen kıymettar sivil tayyareci Cevat Bey

miyle beraber gezintilerini, o uçuşlardan aldığı zevk ve neşeyi ne kadar tatlı ve canlı tasvir ediyor idi.

Bu sıralarda tali' beni Bağdat'a kadar seyahate mecbur ettiği için muvakkaten Cevat'la muhaberemiz inkıtaa uğramıştı.

Altı aylık bir zaman-ı iftirâktan sonra avdetimde Cevat hakkında ilk duyduğum söz beni yalnız mütehayyir değil âdeta şaşırtmıştı.

Ben hem iftihar ve hem gıpta ederken henüz gülmeyen tali'imin bu acı şakasına lanetler ediyordum.

Cevat, Rumpler Tayyare Fabrikası'nın baş pilotu olmuş! Ne garip hâl! Binlerce Alman pilotu arasında bir Türk pilotu temayüz ediyor, harikalar gösteriyor. Ben benimsediğim bu Türklüğümden ne kadar iftihar etsem yeri yok; artık muhabbetim coşmuş teşekkürler olunur ki tali' de sevimli yüzünü lütfen tevcih etmişti. Kıymettar Cevat'ımız Türklüğü Almanya'da ne güzel hararetle yaşatıyor, Türk

kabiliyetini nasıl harikalarla izhar ve ibraz ediyordu.

Artık ben de tayyareci olmuş ve bu güzel semanın nihayetsiz boşluklarını dolaşmaya başlamıştım.

Fakat Cevat ayrı bir hayata malik idi. O vesaitin mebzuliyeti arasında daha mesut yaşıyordu. Almanya'dan gelen arkadaşlarımız Cevat'tan bahis ederlerken onun hikâyelerine başka bir şekil, başka bir hususiyet atıf ediyorlardı. Cevat bir mahalden geçerken veya bir gazinoya girerken, Türk Baş Pilot Cevat Bey havaları kulaktan kulağa aksedermiş; işte Türklük kabiliyetini bütün anane-i kahramanânesiyle ecnebi nazarlara mütehayyirâne tasdik ettiren bu aziz Cevat bugün maalesef hayata veda etmiştir.

Merhumun vedaı bile macera-yı hayatını tezyin eden altın yazılar arasında daha büyük şereflerle parlamaktadır. Bundan bir sene evvel âlî mefkûresi olarak tatbike kalkıştığı devr-i âlem seyahatini Türklüğü namına icra ederken yirmi beş bin kilometrelik muazzam bir uçuştan sonra ufak bir kazanın kurbanı olarak sahife-i hayatını yabancı topraklar altında Cava'da kapamış fakat uçtuğu ve geçtiği yerlerde Türklüğünü ve ismini layık olduğu şerefe is'âd etmişti.

Gariptir ki bütün Avrupa matbuatı bu azim teşebbüse sahifeler tahsis ederken matbuatımız da ufak bir fıkra bile görülmüyordu. Yalnız küçük bir telgraf, bize Cevat'ı "bir sukût neticesinde ölmüştür" cümle-i basîtasıyla bildirmiş; nedir, ne için ölmüştür? bunu tasrihe lüzum görmemişti.

Memleketimizin şayan-ı iftihar ümera-yı askeriyesinden Hüsnü Beyefendi'nin mahdumları olan merhum ve mağfur Cevat Bey işte bu suretle çok sevdiği yurdundan mehcur, bütün menâkıb-ı kahramanânesi nisyana gömülmüş olduğu hâlde bugün hiç tanımadığı topraklara gömülmüş kalmıştır. Cenab-ı Hakk rahmetler ihsan eylesin. Âmin.

Şehir Keşşaflarının Nazar-ı Dikkatine

Şişli, Galatasaray, Kadıköy, Makriköy keşşafları heyet-i müttehidesinden; keşşaflarımızın 2 Eylül 39 Pazar günü icra edilmesi mukarrer büyük seyahat için hazırlıklı bulunmaları ve perşembe gününden sonra oymak beylerine müracaatla lâzım gelen talimatı almaları lüzumu ehemmiyetle tebellüğ olunur.

Almanya'da Sun'î Hulusi Bey'e:

Söylediğiniz aboneye ait para gelmemiştir.

Zonguldak'ta Şevket. Z. Bey'e:

Kabahat bizde değil, o haberleri gönderen arkadaşlarınızdadır.

Taksim-Pangaltı Caddesi'nde [Amerikan Garajı'nda] Muallim Mehmet Ali Bey idaresinde

Ders &&&& Millî Şoför Mektebi &&&& Talim

Türkiye Büyük Millet Meclisi hükümetince musaddak talimatnameye tevfikan ruhsat-ı resmiyeyi haizdir.
Her nev' gaz motor, otomobil, traktör ve âlât-ı ziraiye dersleri vardır.
Yedinci Devre-i Tedrisiye derslerine nisan iptidasında başlanacaktır. (Telefon: Beyoğlu 2763)
Tedrisat Türkçedir. Yalnız cuma ve pazar sabahı 10'dan 12'ye kadar ders ile üç buçuk ayda ikmal olunur.
Fakat gündüz gelemeyenlere, cumartesi ve salı akşamları 5'ten 7'ye kadar ders verilir.
Âlât-ı ziraiye dersleri bilâ-ücret ve ihtiyarîdir. Cuma günleri bade'z-zeval talebeden arzu edenler dâhil olur.
Tamirat işleriyle her gün meşgul olmak isteyen talebeye münasip garaj ve fabrikalar bulunur.
Müdavimlere karada ve denizde kullanılan gaz motorlar, otomobiller ve ziraat traktörleri mükemmel öğretilir. Ziraat derslerinde toprakların evsafı, suni gübreler, tohum ihzarı ve hafriyat usulleri tarif edilir.
Âlât-ı ziraiye derslerinde muhtelif aletlerin tarz-ı imal ve usul-i istimalini izah için talebe önünde **(pulluklar, tırmıklar, tohum, çayır, orak, harman makineleri ve traktör bulundurulur).**
Otomobil talimleri yaptırılır. Muayyen talimlerde lastik benzin için **(talebeden ücret alınmaz)** mektebin mecmu ücreti kırk beş liradır; fakat üç taksitte alınır. Ve diğer kolaylıklar da yapılır.
Mektebe girecek zevat, nisan, ağustos, kânunuevvel iptidalarında müracaat etmelidir.

Bu pazar günü Beşiktaş ile Tatavla Takımı arasında futbol maçı vardır.

Sene 4

SPOR ÂLEMi

Numara 47

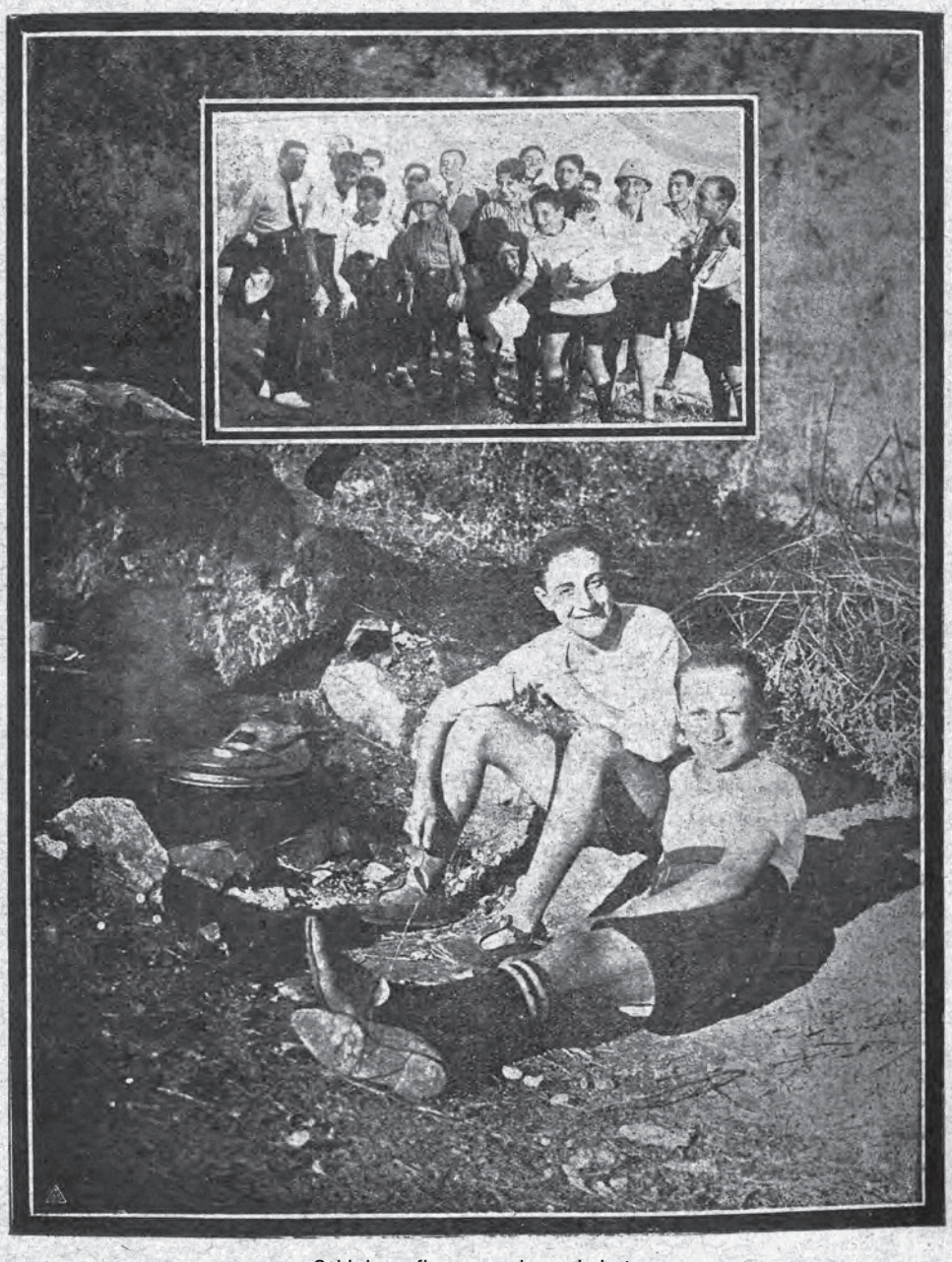

Şehir keşşafları arasında samimiyet:
Son Yakacık kampında Kadıköy ve Şişli oymaklarından iki matbah nöbetçisi
(Yukarıdaki resim) Seyahatin pek eğlenceli geçen saatlerinde: Pendik deniz banyosundan avdet

Foto: Alâeddin

Pazar Günkü Boks Müsabakaları

A. Fikret

Geçen pazar günü Taksim'de Springfield'de icra edilen boks müsabakaları nispeten seyrek bir kalabalık karşısında cereyan etti.

Birinci maç: Program harici olarak Şaban ve Suturî arasında 3 rauntluk olup bunlardan Şaban sayı hesabıyla galip geldi.

İkinci Maç: Berković (Romen) ve Zahariadis (Rum) arasında 6 raunt olarak cereyan etti. Bütün maç esnasında Rum'un daima kapanışlarına karşı Berković mütemadi hücumlarda bulunarak büyük bir farkla sayı hesabıyla kazandı.

Üçüncü Maç: Kadri (Türk) ve Jean (Ermeni) arasındaki 6 rauntluk müsabaka yine büyük bir farkla Kadri'nin lehine olarak neticelendi. Maç esnasında Kadri hasmına nispetle pek güzel dövüştü ise de hücumlarını takip etmemesi daha kat'î bir netice ile kazanmasına mâni edildi.

4'üncü Maç: Ahmet ve Selami Beyler arasında olup hafif sıklet şampiyonluğu nihai müsabakası olarak icra olunacak iken Selami Bey rahatsız olduğundan maçı yapamamış ve kendi hüsn-i rızasıyla şampiyonluk kemerini Ahmet Bey'e terk etmiştir. Yalnız ileride yapılmak üzere kendisinden bir maç teklif etmiş ve Ahmet Bey de kabul etmiştir. İşte bu suretle Ahmet Bey hafif sıklet amatör şampiyonu olmuş oluyor ve şuna da memnun oluyoruz ki muhtelif şampiyonluklar gençlerimizde kalmış oluyor. Horoz sıklet Nuri Bey'de, tüy sıklet Kemal Bey'de ve hafif sıklet Ahmet Bey'de... Şimdi bu gençlerin yapacakları şey kemerlerini hüsn-i muhafaza edip başkalarına kaptırmamak ve şampiyonluğa layık olduklarını diğer maçlarında ispat etmektir.

5'inci Maç: Artine (Ermeni) [ve] Kid George (İngiliz) arasında 10 rauntluk iken dördüncü devrede İngiliz'in yardımcıları sünger atarak müsabakayı terk ettiler. İlk devrede İngiliz müsavi dövüştü. Ve hatta Artine'i beşe kadar yere yuvarladı ise de idmansız bir hâlde olması bundan sonra Artine'in seri ve mütemadi hücumlarının karşısında daha fazla duramamasına sebep oldu. İngiliz bir intikam maçı talep etmiş ve Artine tarafından kabul edilmiştir.

6'ncı Maç: Selami (Türk) ve Leclaire (İngiliz) arasında iken Leclaire bir kaza dolasıyla isbat-ı vücut edememesi bu maçın yerine Selami-Clair (İngiliz) maçının yapılmasına sebebiyet verdi. Dördüncü devreye kadar Selami'nin faikıyetiyle devam eden bu maçta bir sağ vuruş üzerine ön dişleri kırılan İngiliz müsabakayı terk etti ve Selami Bey galip geldi.

Son boks maçlarında hasmı Jean'ı pek muvaffakiyetli yumruklarıyla fazlaca hırpalayan Türk boksörü Kadri

Aynı günde icra edilecek olan Küçük Kemal, Battling de Castro (Amerikan) maçı Amerikalının gelememesi dolayısıyla yapılamamıştır.

Beşiktaş 1-Tatavla 0

Pazar günü Taksim Stadyumu'nda Beşiktaş Kulübü'yle Tatavla Rumları arasında bir futbol müsabakası icra edilmiştir. Bu maçın icra edilip edilmeyeceği hakkında muhtelif rivâyât deveran ettiyse de nihayet yapıldı. Müsabakada Beşiktaşlıların takımında Faik ve Tevfik Beyler gibi eski oyuncular da bulunuyordu. Maç şiddetle başladı ve kuvvetler müsavi addedilecek bir tevazün ile devam ediyordu. İlk partide Beşiktaşlılar hasımlarına bir sayı yaptılar. Devre arasında topun Tatavla kalesini ziyareti bir daha olduysa da ofsayt addedildiğinden gol addedilmedi. İkincide her iki taraf da fazla sa'y sarf ettiler ise de neticeyi tahvil edemeyerek sıfıra karşı bir sayı ile Beşiktaş'ın Rumlara galebesiyle bu maç da nihayetlendi.

Bu müsabakayı yazdıktan sonra Tevfik ve Faik Beylerin acaba hangi kulüpten olduğunu düşündükse de halledemedik. Çünkü her iki kulüp kendinin azâsı bulunduğunu söylüyor ve iki oyuncu da herhâlde tarafeynin gönlünün rızasını hoş etmek için hem Altınordu hem de Beşiktaş'ta oynuyorlar. Bu vaziyet acaba lig maçlarında da devam edebilecek midir?

5 Eylül 339	Nüshası 5 kuruştur	Numara 47	Yeni Sene Dördüncü sene – Numara 109

SPOR ÂLEMi

Her hafta perşembe günleri neşir olunur. Spora ait mecmuadır.

Terbiye-i Bedeniye Hakkında İlmî Tetkikat

Evvela şurası iyi anlaşılmalıdır ki terbiye-i bedeniyyede muhtelif usuller yoktur. İlme ve terbiyeye müstenit yalnız bir usul vardır. Usul birdir çünkü istinat ettiği prensip birdir. Ancak suver-i tatbikiyesi muhteliftir. Binaenaleyh teşekkül-i bünyevîye ait faaliyetlerle tekâmül-i cismaniyi temin eden tatbikatı birbirinden ayırmak lâzımdır. Birincisi vücudun neşvünema-yı tabiisini makul ve müstahsen bir şekilde temin eden tahlilî mümareseleri ihtiva eder. Buna terbiyevî jimnastikler denir. Diğeri neşvünema devresini ikmal etmiş vücutların azamî kudretini istihsale hadim terkibi mümareselerden teşekkül eder, buna da sporlar, denir. Bu iki muhtelif saha-i faaliyetten ikincisi birincinin mütemmimidir ve birlikte bir küll-i tam vücuda getirirler.

Hayat hareketle kaimdir. İşlemeyen uzuv dumura duçar olur. Bu kaide-i fizyolojiye muhtaç-ı tefsirdir. Ale'l-amyâ her hareket faydalı değildir, bazıları mahzurlu, bazıları muzırdır. Bunları yekdiğerinden tefrik edecek faydalı olanları kabul, zarar verenleri reddedecek vasıta bir tahlil-i ilmîye müstenit tecrübedir.

Hareketin keyfiyet ve kemiyetini takdir ile onu en faydalı bir şekilde her vücudun ihtiyacına elverişli bir şekilde tatbik eden usulün kâşifi İsveçli Ling'dir. Ve o dâhinin milliyetine izafeten tesis ettiği usule İsveç jimnastikleri denilmiştir. Ale'l-ekser çok kimseler kol ve bacakların basit ve yeknesak hareketlerini İsveç usulü zannederler ve bu yanlış telakkiden dolayı bu usulün kifayetsizliğinden bahsederler. Bilâ-tetkik verilen hükümlere müstenit müddeayâtın hepsi çürük ve batıldır.

Son elli seneden beri ilim cereyanları ileri gittikçe bu usulün kıymet-i fizyolojiyesi cihanın her tarafında anlaşılmaya başlamış, İngiltere mekteplerinde, donanmasında ve ordusunda tatbik ettiği gibi Danimarka, Finlandiya, Hollanda, Belçika mekteplerinde ve ordusunda tatbik etmiştir. Fransa, Bordeaux ve Pau şehirlerinde İsveç usulü birer terbiye-i bedeniye Darülmuallimîn ve Darülmuallimât'ı tesis etmiş ve İstanbul'da bulunan Japon Sefareti ateşemiliteri kumandan Savada'nın ifadesine nazaran 1915 senesinden beri Japonya bilcümle mekteplerinde, ordu ve donanmasında münhasıran İsveç usulünü tatbike başlamıştır. Farz edelim ki bu kıymetli usulü Belçikalıların veya Danimarkalıların kabulü bizim de onları taklidimize bir sebep teşkil etmesin. O hâlde istatistiklere müstenit bazı malumat verelim: Ling'in İsveç'te tesis eylediği usul sayesinde on dokuzuncu asır zarfında İskandinavya'da hayat-ı vasatî 35'ten 50'ye çıkmıştır. Son elli sene zarfında vasatî boy 3 santimetre artmıştır. 1841'de 1.67 metre iken, 1890'da 1.70 metre olmuştur. Silâh altına davet edilen efradın askerliğe elverişli olmayanlarının miktarı da şayan-ı hayret bir derecede azalmıştır. 1831'de yüzde yirmi bire inmiş ve 1918'de yüzde on ikiye tenezzül etmiştir.

Bu usulün şimal halkına faydalı olduğu hâlde bize elverişli olmadığı iddiasında bulunanlara bazen tesadüf, güya bu usul nimet-i asayiş ve refah-ı tam içinde yaşamaya alışmış olan İskandinavyalılara mahsusmuş!

Fizyoloji kaidelerine istinat eden bir usulün şimaldeki insanlara faydalı, cenuptakilere muzır olmadığını Fransa'nın terbiye-i bedeniyye âlimi Philipe Tissiè bize şu suretle izah ediyor ve diyor ki: "Her kavmin kendisine mahsus jimnastikleri olmalıdır. İsveç usulü şimalin emzice-i bâridesine tevafuk eder, cenubun emzice-i hârresine gelmez diyen kimselere bazen tesadüf eyliyoruz. Bu gibilere hakikat-i meseleyi izah etmek lâzımdır. Malumdur ki her yer cenuba nispetle elbette az çok şimalde sayılır. Nitekim Stockholm, Haparanda'ya nispetle cenupta ve Belçika, Fransa'ya nispetle şimaldedir. Hakikat-i maslahat bu ki hatt-ı istivaya nispetle muhtelif arzlarda bulunan memleketlerdeki insanların

kâffesinin kalbi, ciğerleri, enbûbe-i hazmîsi ve kanlarının derece-i harareti hemen hemen yekdiğerinin aynıdır. Muhtelif iklimlerde yaşayan insanların başka başka usulde jimnastik yapmaları lâzımdır iddiası fennî bir esasa müstenit değildir."

Terbiyevî ve fennî jimnastikler İsveçli Ling tarafından tertip ve halledilmiş bir muadele-i hayatiyedir. İsveç onu uzun uzadıya hadde-i tetkikten geçirdikten sonra birtakım desâtir-i sahiha ile ona sıhhî ve terbiyevî bir şekil vermiştir. İsveç usulü fennî olmayan ve muayyen bir gaye-i terbiyevîsi bulunmayan talimleri ihtiva etmez. Her hareketin bir kıymet-i fizyolojiyesi vardır ve herkese kabil-i tatbiktir.

Gerek esasında gerek netayic-i müktesebesinde mülahazat-ı teşrihiye ve fizyolojiye ile fennen faydası tahakkuk etmeyen hüner ve marifetlerin terbiyevî jimnastiklerde yeri yoktur. Binaenaleyh rastgele yapılan kol ve bacak hareketlerini İsveç jimnastiği zannetmek yanlıştır. İsveç usulünde mümareseler bir gaye-i nihaîye müteveccihtir. Vücuda tatbik edilen hareketlerin talep edilen tesire göre keyfiyet ve kemiyeti tayin ve takdir edilir. İsveç usulünde de birtakım âlât ve edevat kullanılır, yalnız bu aletler bir yardımcı ve mesnet vazifesini görür. Bu aletler marifet göstermek için değil vücudun nevâkısını tamir ve ıslah içindir. İsveç usulünde alet vücuda tatbik edilir, vücut aletin esiri değildir. İsveç usulünün kıymetini takdir için vücudun vezaif-i fizyolojiyesini ve mihânikîyetini bilmek lâzımdır. Bunlar bilinmedikçe sathî görüşlerden indî muhakemelerden kurtulmak güç olur.

Selim Sırrı

Şehir Keşşaflarımızın Gezintilerinden:

Kartal Köylerinde

Çelebizade Sait Tevfik

Şişli ve Kadıköy keşşaflarının Yakacık'taki son kurulan kampları bir dinlenme haftası olmuştu. Korunun yanındaki Fındıksuyu'nda uzunca kurdukları çadırları bir sanatoryumdan pek de farklı değildi.

Bilhassa sabahleyin köylerden gelen yoğurt, taze yumurta hayata can bahşediyordu. İşte bu güzel mesire-gâha geçen hafta ben de davet edilmiştim. İdare-i mahsûsanın pata pat vapurlarıyla güç hâl Kartal'a geldik. Vakit geç olduğundan hava tamamen kararmıştı. Dolmuşa bir adam kabilinden duran otomobillere hadd-i istiâbîsini geçerek birkaç kişi ilave edildik ve on beş dakika sonra Yakacık'ın meşhur çarşısına dâhil olmuştuk. Buradan, tebdil-i havaya gelen birçok gençler tarafından karşılanarak kampa gittik. İlk günümüz bir istirahat devresi, ikinci günümüz Pendik'te deniz banyosu... Yolu bilmediğimizden gayrimuntazam sahalardan aşıyorduk. Her adımımızda zavallı bacaklarımız dikenler ile daimî temasından süzgece dönmüştü. Yalnız bu meşakkati etraftaki bağların buğulanmış üzümleri kapatıyordu.

Yakacık'ın bamya tarlasında yapılan futbol egzersizinden evvel

Foto: Alâeddin

Pendik'te güzel bir deniz banyosundan sonra geç vakit köyümüze avdet ettik. Önümüzdeki rehberlerimiz bizi kestirmeden götürtmek istediler ise de azimete rahmet okutturmuşlardı.

Bu deniz banyosu vücutlarımıza pek fazla rehavet verdiğinden olacak ki son günümüze kadar mütemadiyen istirahatte kaldık ve yalnız bir gece çarşıda köy halkına müsamere verebildik. Bundan başka akşamları da Ayazma civarında, bir bamya tarlasında top

Keşşaflarımız Kurtköy'ünün köylüleri arasında
Foto: Alâeddin

oynayabildik. Bu kampa gelen keşşaflarımızın yekûnu pek fazla değilse de oradaki bulunan gençler ile yekûn çoğalıvermişti.

Her gün her keşşafın en ziyade yediği şeyi hiç şüphesiz üzüm oluyordu. Bu fazla gıdanın tesirâtını da sular kapatıyordu. Çünkü Yakacık bir eczane ve her su da birer ilaç gibi tesir yapıyor. Kabız ve ishal birer bardak su ile hemen setrediliyordu. Ah bu suların ne olur bir tanesi İzmit'te veya Ankara'da bulunsa idi. Hiç unutamam, İzmit'te bir gece lokantada yemek yerken boğazımda kalan lokmayı indirmek için su istemiştim. Garson aldırmadı. Birkaç defa tekrar ettikten sonra nihayet bir bardak içinde bulanık bir su getirmişti. Adamcağız elime bardağı sıkıştırırken "su bulamadık, biraz kokuludur, affedersiniz." dedi ve ben de her ne kadar burnumu tutarak içtim ise de tesirâtı midemde bir saat kadar devam etmişti... Her ne ise işte pek çabuk geçen bir haftanın son günü, yapılan istirahatlerin hareket anı olmuştu. O sabah yoğurt, süt, tereyağı, yumurta yemek için pek çabuk toplanıvermiş ve hemen yola düzülmüştük. Yirmi beş dakikalık düzce bir yoldan sonra ilk köy göründü. Buraya Dolaybağı tabir ediyorlar. Güzelce bir köy, kenarda kahvesi de var; buraya da çarşı tabir ediyorlar. Çeşmesinde yüzlerimizi yıkayarak yolumuza devam ettik. Biraz sonra Yayalar'a geldik. Burası nispeten daha güzel. Kahvesinde birer çay içtik. Köyün nurlu bir hocası vardı; fikirlerimizi çarpıştırdık. Herhâlde böyle hocaların her köye nasip olmasını temenni ederiz. Vaktimiz az olduğundan burada da fazla duramadık. Kenarda köyün mezarlığını

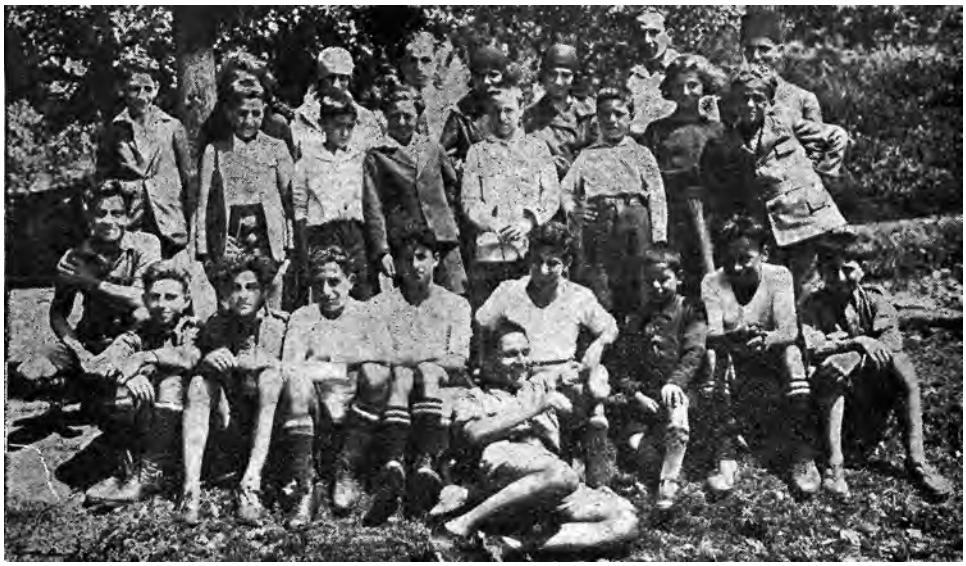

Yakacık'ta Fındıksuyu'nda kurulan kampta misafirler arasında
Foto: Alâeddin

aştıktan sonra Şilli köyüne dâhil olduk. Köyde güzel bir cami yapılıyor. Çarşısı daha muntazam ve köye Pendik'ten muntazam bir cadde ilerlemekte. Her ne kadar bu cadde Yayalar'a geliyor ise de yakında buraya da dâhil olacakmış...

Karınlarımız pek acıktığından son köye gidecek kuvvetimiz azalmıştı. Her ne ise bu takatimizi de bu iki köy arasındaki yolda tüketerek Kurtköy'üne dâhil olduk. Burası da her köy gibi çukurda bulunuyor. Etraftaki evler de ketenden eski usul üzere elbiseler dokunuyor. Çarşısına girdik. Rıfat Efendi isminde bir genç ile ahbaplığımızdan sucuklu yumurta, üzümden ibaret bir öğle yemeği hazırlandı. Pek de sıhhî bir tarzda olmayarak sahanın diplerine kadar temizledik... Artık vücutlarımız kalorisini almıştı ve hemen tekrar avdete başladık. Kurtköy'ünden aldığımız yumurta ve üzüm sepetleri yorgunluğumuzu bir kat daha teşdit ediyordu. Bitkin bir hâlde korunun üstüne geldiğimiz zaman aşağıdan panayırın tıngırtıları işitiliyordu. Dikenler ve otlar arasından kampımıza dâhil olduk ve ertesi sabah bu güzel seyahati nihayetlendirdik. Son gece keşşafların bir günlük masarifini deruhte eden Selahattin Bey'e teşekkür için çarşıda epeyce hatıralar canlandırmıştık...

Yalan Yanlış Şeyler

Dibace

Aydınoğlu Raşit

A) Hakikatin yalan olduğu yerde yalanın hakikat olması memul bulunduğundan bu küçük fikirlere şu ser-levhayı yakıştırıyorum.

İsteyen doğru ve isteyen eğri demekte muhtardır.

B) Spor içtimaları imtihan-ı belagat veya müsabaka-i zekâdır.

Görüşülen, konuşulan, yapılan, yazılan şeylere bakınız.

İster iseniz, "hak ve hakikat" deyiniz.

D) Ulema-yı idman pek hoşuma giderler, meydan-ı müsabakada dövüşürler, saha-i matbuatta sövüşürler, suret-i hususiyede dert yanar diz döverler; sonra "işler yolunda gitmiyor" diyen birisi çıktı mı hep bir ağızdan "asayiş berkemaldir" diye bir bağırışları vardır ki katılmamak kabil değildir.

H) Son senelerde idman hayatında muharrirler, mütercimler, müellifler, hatipler, vaizler ve gayr-i hem... o kadar çoğaldılar ki ta'dadı kabil değil. Güzel ya! Gönül istiyor ki birkaç Hasan birkaç Bekir çıkıp şu Slavia'dan 31 adet meşum gol biraz eksik olsaydı bilmem ne buyrulur? Fena mı olurdu!

1- Futboldan maksat goldür. Oynamaktan maksat, yutmak olduğu gibi.

2- Top toparlaktır. Dünya gibi döner, sağdan sola, soldan sağa.

3- İdman, kitaplı ve mektepli hakemler yetiştiren devr-i irfana erdi.

Alaylı idmancılar tekaüde, mektepli idmancılar iş başına, ne güzel; saha-i matbuatta görülen temenniler, saha-i idmanda tekzip edilmeseydi. Bugün dünden iyi olsaydı.

4- Anlaşılamayan hikmetler; talimat: Madde [6] aynen - "Oyuncuların masarif-i zaruriyeleri futbol heyetince ber-mucib-i nizamname takdir ve tesviye olunur". Herhâlde bunlar idmancı değil hakikat oyuncu olacaklar, pekâlâ ya, şu bitmeyen tükenmeyen profesyonel- amatör davası ne oluyor ya? İki yüzlü silah?

5- Hendese ve riyaziyedeki zaafımdan olacak şu futboldaki tek veya çift müsellesleri anlayamadım gitti. Müselles, senin ne kadar remz-i mahsususun varmış.

6- Anladığım, biz idmana uyamadık fakat idmanı kendimize uydurduk. Lisan nâ-aşina mütercimler, muamele nâ-şinas mürettipler[1], nâ-mizaç idmancılar, nâ-malum muharrirler, siz ister iseniz bu cidale görenler dövüşü deyiniz.

7- Bir idman üstadı; "spora yükselemedik, sporu alçalttık" demişti. Bu alçaltmakla da hâlâ omuz uyuşturamadık.

8- Cihanın öyle cilveleri var ki: -Amatör-profesyonel- davalarında musaddak kâtib-i adl mukaveleleriyle taksim-i nukut edenler hakem ve hâkimdirler.

9- Bayıldığımız işlerden biri de bir iskemle, bir koltuk, bir kürsü, bir taht üzerinde bu-

[1] Mürettipler organizatörler denilen nesnedir.

lunarak müfettiş-i umumî, müdür-i umumî, reis-i umumî, nazır-ı umumî, gibi unvanlarla isimlerimizi taçlamaktır.

Deyiniz de "umur-ı sabâ" müfettiş-i umumîsi, "ta'dad-ı emvâc" müdür-i umumîsi, "tesbit-i nücûm" reis-i umumîsi, "telvîn-i cibâl" nazır-ı umumîsi, futbol kaptan-ı umumîsi, fedarasyon reis-i bâlâsı, konfederasyon nazır-ı i'lâsı gibi, ilk unvanlar sakallı bebekleri; ikinci ta'blar da mahdumlarını sevindirir.

10- Tenise, zendost bir zat, muhabbet mekiği demiş; cidden güzel, öbür sporlara da gaga gediği demek bilmem o kadar muvafık mıdır?

11- Bazı genç dostlarım müddet-i tahsili az bir cazip meslek tavsiye etmekliğimi söylerler. Spor muharrirliği hele Frenkçeyi biraz heceleyebiliyorsanız spor hakîmliği.

12- Deniz sporları... Deniz sporları kürek, yüzüme, water polo... hiddet ve şiddet teskinine bire bir kışın kabil olsa da buz üzerinde hokey ve ski eğlenceleri yapılsa idman ateş-i ihtirâsâtı bir nebze söner sanırım.

13- Bu hengâme-i şûre ilmî idman, içtimaî idman, fikrî idman, ligli idman, birlikli idman, federasyonlu idman, konfederasyonlu idman, ne derseniz deyiniz.

Hakikati görenler bu sukûta eyleyecek hande midir, girye midir? demekten kendisini alamaz; ister ağlansın ister gülünsün.

Bazı handeler vardır ki giryelerden acıdır. Bazı kahkahalar vardır ki hıçkırıktan zehirlidir.

Tebessüm dudaklarda bazen çiçek bazen kelebek bazen diken bazen de böcektir. Sevinç sürurla hüzn-i elem de ifade eder.

14- Son günlerde kır beytinde olacak idman encümenleri, Paris'te in'ikada başlamış stadyumun sayesinde kumar, içki ve kadın meclislerine i'tilâ eden idman müzakeratı mahallât-ı mezkurede hararetli nutuklar ile federasyonun ıslahına sarf-ı gayret edilmekte ve levâyih tanzime ihzar olunmakta imiş.

15- Geçenlerde bir idmancı yazısı okudum; "işkembe mi, işkenbe mi?" herhâlde bozuk bir mide olacak ya! Ondan bahsediyor, güzel ama ebkem! O nesnenin kazganda dibâ ne arıyorsun.

Aklından şüphe ettiğin insanların fiilinden ne hayır bekliyorsun?

16- İdman reklamları o kadar hoşuma gider ki: Asrî acem destanları gibidir. Mağlubu öyle bir galip, galibi öyle bir mağlup eder ki okuduğunuzu Zaloğlu Rüstem hurafesi sanırsınız.

17- Yalan siyasetin anası imiş, peki ya idmanın nesi oluyor, babası mı?

18- Baden Powell bizim izciliği kalgay Mr. Parfitt Bey ve yine kalgay von Hauff Paşa vesairenin tesisiyle ibtidâ ve intihası bozuk düzen bu makineyi görünce nasıl hatasından istiğfar ederse General Dük Wellington da Napolyon'a söylediği "Sana ahlak-ı idmanla galip geldik" sözünden bu cihan-ı nâdanî ve cehalet muvacehesinden nükûl edecektir.

19- On akıllının on milyonu kurtardığını gördük. Bize nasip milyonda bir deha imiş, idmancının adedi bir milyona vardık da aklı başında birine tesadüf memul ve mev'uddur.

20- Ecdat, pehlivana insanların en ahmağı derlermiş. Ya boksörü görürlerse ne derlerdi, siz tasavvur ediniz.

Yumruktan ölen Ermeni Baron Packrat'a hiç şüphe etmeyelim ki öbür dünyada da mev'ud olan sopadır.

21- Futbola "Moskof başı", hokeye "domuz topu" diyenler il başı olunca hokeye de futbola da elveda; çelik ve çomak ile kaydırağa istikbal merasimi günlerinde olduğumuz şüphe götürmez hünkâr, mühürdar, silahtar hikâyesi.

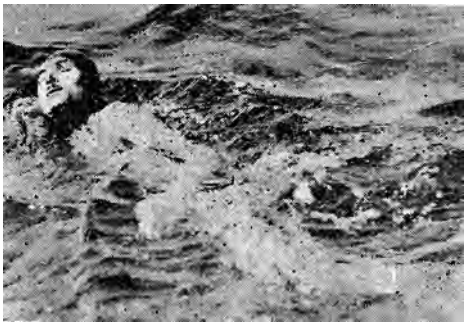

Kont Ostrorogzade son müsabakasında
Foto: Sadi

Şehrimizdeki Yüzme Rekorları Arasında

Rumelihisarı, Kablo mahallinden Kandilli Körfezi'ne Kont Ostrorogzade Mösyo Stanislas 21 dakika 13 saniyede geçmiştir. Bu haftalarda bu ecnebi, Türkler ile hususî müsabakalar yapacaktır.

Çekoslovakya'da Futbol ve Spor Teşkilatı

Çekoslovakya Spor Muhbiri Krátký

Çekoslovakya futbolculuğu Harb-i Umumî'den evvel dahi dünyanın her bir tarafında meşhur idi. Bihakkın kazanılmış olan bu şöhret cumhuriyetin inkişafa başladığı 1918 senesinden beri günden güne tezayüt etmektedir.

Harb-i Umumî'den evvel Prag şehri mühim bir spor merkezi olarak tanılmış ve orada birçok mühim maçlar yapılmıştı ki bunların en meşhurları Slavia Takımı'yla profesyonel Middlesbrough, Southampton ve meşhur İskoçya profesyonel takımı Aberdeen ile pek kıymetli oyuncular dan müteşekkil bulunan Corinthians takımlarıyla icra edilenlerdir ki bu maçların birincisi ikiye karşı üç, ikincisi sıfıra karşı 4, üçüncüsü ikiye karşı üç sayı ile Slavia Takımı'nın galibiyetiyle ve sonuncusu da bire karşı bir sayı ile berabere neticelenmiş idi.

Spartans ve Çekoslovak Millî Takımı'nın üç tehlikeli oyuncusu
Dvořáček Šimonek Koželuh
Sol içeri Sol açık Orta muhacim

Çekoslavakların İstanbul'u ziyaret eden Slavia Takımı'nın üç mühim oyuncusu
Müdafi (Ratzensberger Ráca), Vaník (orta muhacim), müdafi (Nytl)

Bundan başka Slavia ve Sparta takımlarının oyuncularından teşkil edilen muhtelit bir takım 1911 senesinde Avrupa Şampiyonluğu maçlarında Robe şehrinde meşhur Fransız Millî Takımı'nı bire karşı 4 sayı ile ve İngiliz Millî Takımı'nı da bire karşı iki sayı ile mağlup eylemiş, aynı takım Paris sélectionunu sıfıra karşı beş sayı ile tepelemiş idi.

Harb-i Umumî'den sonra 1919 senesinde Paris civarında Pershing Stadyumu'nda yapılan beyne'l-müttefikîn müsabakalarda Çekoslovak takımları birinci mükâfatı kazanmışlar ve ondan sonra da gittikçe kesb-i kuvvet ederek Avrupa futbol âleminde Çekoslovak takımları ihraz ettikleri mühim mevkii günden güne tarsin etmekte devam eylemekte bulunmuşlardır. Bunun en bariz delili olmak üzere Sparta Takımı'nın İskoçya, Hollanda, Belçika ve Danimarka şampiyon takımlarına karşı ihraz ettiği muzafferiyetlerini ve Antwerpen'in Beerschot E.A.

Takımı'na karşı bire 10, ve diğer senelerde Bold Clubin Takımı'na karşı sıfıra 3 ve ikiye karşı 5, İspanya'nın R. D. C. İspanyol Barcelona Takımı'na karşı sıfıra bir, Avusturya'nın Rapid Takımı'na karşı sıfıra dört, İngiltere'nin profesyonel West Ham United Takımı'na karşı 24 Mayıs 1923 tarihinde bire bir ile neticelenen mühim maçlarını ve onlardan maada İstanbul'ca malum ve maruf olan ve Sparta Kulübü'nün en büyük rakibi olan Slavia Takımı'nın Avrupa'nın her cihetinde icra eyledikleri mühim maçları irâe etmek kâfidir, zannederim.

1923 senesinde Çekoslovakya Futbol İttihadı [C. S. A. F.] beynelmilel birçok mühim maçlara iştirak eylemiş ve bu meyanda Çekoslovakya takımları 22 Mayıs 923'te Kopenhag'da Danimarkalıları sıfıra karşı üç sayı ile Stockholm Stadyumu'nda İsveçlileri 13 Ağustos 1922'de sıfıra karşı iki sayı ile ve Viyana'nın müthiş Muhtelit Takımı'nı dörde karşı 6 sayı ile 1923 senesinde Çekoslovak Millî Takımı, İtalyan Millî Takımı'nı bire karşı beş sayı ile ve 1 Temmuz 923'te Romanya'da Klausenburg'da Roman Millî Takımı'nı sıfıra karşı altı sayı ile mağlup eylemişlerdir.

Slavia ve Sparta isimleri bütün futbol âlemince tanınmış ve meşhur olmuştur. Mamafih bunlardan maada Çekoslovakya'da daha birçok takımlar da iştihar etmektedirler. Bunların arasında İspanya ve Portekiz'de bu memleketlerin kulüplerine karşı mühim muvaffakiyetler ihraz eylemiş olan Čechie Karlín, Union Zizkov, VIII. Meteor, Viktoria Zizkov ve S. S. Maccabi Brno kulüpleriyle Fransa, Alsace-Lorraine, Belçika ve Danimarka'da icra eyledikleri maçlarda temayüz etmiş bulunan Vršovice, Pardubice, Kladno kulüplerini ve ahiren İsveç'i ziyaret ederek en meşhur tim-

Çekoslovakya'nın en müthiş takımı olan Sparta'nın iki müdafi
Hojer - Jande

Sparta'nın Viyanalılar ile yaptığı son maçta Çekoslovak tankı tabir edilen Dvořáček üçüncü sayıyı yaparken
Dvořáček (Sparta) Uridil (Viyana) Koželuh (Sparta)

lerle oynamış olan Prag'ın D.F.C. Kulübü'nü zikr ile iktifa ediyoruz.

Brno şehrindeki Moravská Slavia Takımı'nı Lehistan'da Cracoia şampiyon takımını bire karşı üç sayı ile ve Zagreb'de Yugoslav şampiyonu olan H. A. S. K. Takımı'nı da sıfıra karşı bir sayı ile mağlup eylediğini ayrıca zikretmek isteriz.

Avrupa kulüpleri içerisinde ilk defa olarak Amerika'yı ziyaret [eden] ve geçen sene cenubî Amerika'da, Brezilya ve Arjantin memaliğinde üç ay müddetle bir devr yaparak futbol oynamış olan Teplitzer Futbol Kulübü namıyla tanılan Çekoslovak Kulübü'nü dahi bu meyanda kârilerimize tanıttırmak münasip olur zannındayız.

Çekoslovakya Cumhuriyeti'nin futbolcuları milletlerine göre hususî ve müstakil bir cemiyet hâlinde olup her cemiyette mukayyet beher iki bin oyuncuya mukabil bir murahhastan müteşekkil bir Çekoslovakya Futbol Federasyonu (C. S. A. F.) bunların heyet-i umumiyesinin nazımıdır.

Azâ-yı amilesinin adedine göre tasnif edilmiş olan futbol cemiyetleri ber-veçh-i âtîdir:

1. Çekoslovakya Futbol İttihadı Cemiyeti

Bu cemiyet 800 kulüpten müteşekkil olup şampiyonları Atletik Kulüp Sparta'dır.

2. Çekoslovakya'da Alman Futbolcuları İttihat Cemiyeti

Bu cemiyet 130 kulüpten müteşekkil olup şampiyonları Prag'da kain D. F. C. Kulübü'dür.

3. Çekoslovakya'da Macar Futbolcuları İttihat Cemiyeti, 70 kulüpten müteşekkil olup şampiyonluk unvanı Bratislava'da kâin Ligetfalusi (Ligeti) Torna Clup tarafından ihraz edilmiştir.

4. Yahudi Futbolcuları İttihadı Cemiyeti olup 50 kulüpten müteşekkildir ve şampiyonları Brno'da kâin S. S. Maccabi Kulübü'dür.

5. Lehliler İttihadı Cemiyeti olup 15 kulüpten müteşekkildir.

Çekoslovak Federasyonu'nu teşkil eden cemiyetler heyet-i umumiyesinde cem'an 47.500 azâ-yı âmile mukayyet olup, bunların % 69.3 miktarı Çekoslovak kulüplerinin, % 20'si Alman kulüplerinin, yüzde 5.4'i Macar, %4.3'ü Yahudi ve % 1 miktarı da Lehli kulüplerinde mukayyettirler.

Muhtelif din ve millete mensup olan bu cemiyetler arasında tam ve mükemmel, ahenk ve samimiyetin mevcudiyetini kemal-i fahr ile arz eyleriz.

Çekoslovak Federasyonu'nun topladığı malumat-ı istatistikiyeye nazaran federasyon hükümete 2.801.000 Çek kronu vergi vermiş ve umur-ı hayriyeye 244.955 kron sarf etmiştir.

İcra edilen 32.016 oyuna 38.400 oyuncu iştirak etmiş ve bu oyunları seyretmek için de 2.500.000 meraklı hazır bulunmuştur.

Kulüplerde cem'an 90.000 azâ olarak mukayyet olup, bunların 38.500 kişisi 16 yaşını mütecaviz oyuncular ve 9.000 kişisi de 8 ila 16 yaşındaki çocuklar ve mekteplilerden müteşekkildir.

Çekoslovakya Futbol Federasyonu, Avrupa'nın en genç ve yeni federasyonlarından birisi olup maksad-ı teşekkülü ve gayesi sırf spor ve sporculuğun terakkisine hizmet olup, bu hususta bütün dünya kulüpleriyle revâbıt-ı dostanede bulunmaya ve onlarla tesis-i münasebat ederek beynelmilel bir uhuvvet ve muhadenet tesisine sâ'i ve bu yüzden vücut ve dimağın terbiye ve tagaddisi gibi bir emr-i mühimi rehber-i harekât ittihaz eylemiştir.

Fenerbahçe Kulübü'nün Faaliyeti Arasında

Fenerbahçe Kulübü'[nün] sonbahar mevsiminin hululü münasebetiyle cuma ve pazar günleri sabahtan dörde kadar Taksim'deki Sporting Palas'ta patenli hokey için paten talimleri yapacaklarını istihbar ettik. Aynı zamanda perşembe günleri de saat dörtten akşama kadar Taksim Stadyumu'nda futbol ve atletik spora çalışılacaktır.

Patenli Hokey Maçları

Şehrimizde patenli hokey takımları ziyadeleşiyor. Geçen perşembe günü akşamı Taksim'de Sporting Palas'ta Vefa-Nişantaşı arasında da bir patenli hokey maçı icra edilmiştir. Neticede Nişantaşılılar galip gelmişlerdir. Her iki takımda da iyi oyuncular bulunuyorsa da Nişantaşılılar daha faik idiler.

- Çanakkale İngiliz General Konsolosu Mr. Wok, Çanakkale Boğazı'nı şimdiye kadar emsali görülmemiş kısa bir müddet zarfında yüzerek mürur eylemiştir. Konsolos geçen hafta Avrupa sahilinde Akbaş'tan yüzmeye başlamış ve Asya sahilinde Nara'nın şimalinde bir noktaya seksen dakika da muvasalat etmiştir.

Garb Haberleri:

Bir Harika

M. Suat

Dünyanın en meşhur koşucusu Finlandiyalı Paavo Nurmi 23 Ağustos'ta Stockholm'de icra edilen müsabakalarda 1.500 metreyi 3 dakika 53 saniyede, bir mili de 4 dakika 10 saniye 4/10'da alarak bu iki mesafenin dünya rekorlarını kırmıştır. Eski rekorlar 1.500 metre İsveçli John Zander 3 dakika 54 saniye 7/10, bir mil Amerikalı Taber 4 dakika 12 saniye 3/5'tir.

24 Ağustos'ta yine Stockholm'de icra edilen müsabakada Nurmi 3 mil dünya rekorunu da kırmağa muvaffak olmuştur. L'Homme Record (Rekor adam) bu müsabakayı 14 dakika 11 saniye 2/10'da almıştır. Eski rekor İngiliz Shrubb 14 dakika 17 saniye 6/10 idi.

İki gün içinde üç dünya şampiyonluğu rekoru kıran Finlandiyalı Nurmi bir harikadır. Nurmi gibi Jean Bouin'dan maada bu vaziyeti ihdas edecek bir şampiyon daha yetişmemiştir. Birkaç zaman evvel bir makalesinde 1.500 metre rekorunun 3 dakika 50 saniyeye ineceğini yazmıştı. Eğer 23 Ağustos'ta yaptığı yarış bir mil üzere olmasa idi herhâlde kendini sıkıp rekoru daha aşağı indirecekti.

Rekorları nasıl kırdı. –Stockholm pistinde 20.000 kişi huzurunda icra edilmiş ve Jean Bouin ile Kolehmainen'in 1912 Olimpiyatı'nda 5.000 metre üzerinde yaptıkları maç heyecanlı olmuştur. Başlangıçta İsveçli Wide başa geçmiş ve birinci turun sonuna kadar birinciliği muhafaza etmiştir. Lakin Nurmi başa geçmiş ve İsveçlinin birinciliği kazanmak için yaptığı teşebbüsler akim kalmıştır. Bir mili Nurmi hasmından 8 metre ileride bitirmiştir.

Ertesi günü 15.000 seyirci huzurunda 5.000 metrelik yarış icra edilmiş, bu yarış esnasında üç mil rekorunu kırmış ve 5.000 metreyi 75 metre avans ile ikmal etmiştir.

Vapur Yarışları

18 Ağustos'ta New York'tan aynı zamanda hareket eden Amerikan Leviathan ve İngiliz Olimpik transatlantik vapurları arasında icra edilen yarışı Leviathan Vapuru kazanmıştır. Leviathan, Cherbourg'a saat yediyi 15 geçe Olimpik ise yedi buçukta gelmiştir.

Bisiklet Yarışı

Yol üzerinde 100 kilometre Fransa bisiklet şampiyonluğunu 2 saat 56 dakika 26 saniyede Francis Pélissier kazanmıştır. İkinci Romain Bellenger, üçüncü de Henri Pèlissier gelmiştir.

Suzanne Lenglen'e Müthiş Bir Rakibe

Amerikalı 18 yaşında Miss Helen Wills bundan iki sene evvel Matmazel Lenglen'i mağlup etmeye muvaffak olan Mrs. Mallory'yi 6-1, 6-2 ile mağlup etmiştir. Wills mahir değilse de gayet dayanıklıdır.

Finlandiya-Macarlar

Budapeşte'de icra edilen Macaristan-Finlandiya maçında Macarlar bire karşı 3 sayı ile galip gelmişlerdir.

Viyanalılar İngiltere'de

Viyana'nın Hakoah Futbol Kulübü İngiliz West Ham United Kulübü'yle bir maç yapmak için 2 Eylül'de Londra'ya gitmiştir.

Pancho Villa'nın Yeni Galebesi

Sinek sıklet dünya şampiyonu Pancho Villa, Bobby Spencer'i üç rauntta nakavt etmiştir.

Bravo Tiraboschi'ye

Malum olduğu üzere son defa 16 saatte Manş'ı geçmeye muvaffak olan Tiraboschi'ye Daily Sketch gazetesi 1.000 İngiliz lirası mükâfat vermişti. Tiraboschi amatör olduğundan bu meblağdan antrenman parasını çıkarmış ve kalanı bir İtalyan cemiyet-i hayriyesine terk etmiştir.

Tenis Maçları

17 Ağustos'ta Boston'da Davis Kupası için icra edilen maçlarda Avustralyalılar Fransızları mağlup etmişlerdir. Bu sene de Davis Kupası finaline yine Amerikalılar ve Avustralyalılar kalmıştır.

Avusturya- Finlandiya

50.000 seyirci huzurunda Viyana'da icra edilen Avusturya-Finlandiya futbol maçında Avusturyalılar bire karşı iki sayı ile galip gelmişlerdir.

Haliç Kulübü'nün Kampı

Geçen hafta Büyükada'da Haliç Kulübü azâsı bir kamp kurmuşlar ve birtakım deniz idmanları da yapmışlardır.

Anadolu'da Spor Âlemi:

Ankara'da Spor

24 Ağustos 39 İhsan Ali

Turan 0-Harbiye 0

Ankara birinciliğinin tahakkuk edeceğini zannettiren Turan-Harbiye maçına saat beş buçukta İdman Yurdu'ndan İbrahim Turgut Bey'in hakemliğiyle başlandı.

Ankara'daki futbol maçlarında
Turan Gücü kalecisi Kadri Bey müsabakada

Turan:
Kadri,
Naim, Hacı Hasan,
Hüseyin Remzi, Abdulkadir, Hamza,
Rıfat, Kemal, Kâmil, Vecihi, Hidayet Beyler.

Harbiye:
Mustafa,
Kemal, Ali Cevat,
Nafiz, Muhtar, Cevat,
Şeref, Edip, Sait, Şeref, Cavit Beyler.

İlk hücum Harbiye'den; iki dakika Turan kalesi mütemadi akınlara uğradı. Bilahare Turanlılar akına başladı. Turan akınları daima açıklardan yapılıyor. Harbiye müdafaası bu hücumları kıramıyor ancak kaleci soğukkanlılığı ile topu iade ediyor. On üçüncü dakikada Turan sol içi Kemal Bey'in tehlikeli bir akını Harbiye müdafiinin hatasına ceza vermeyen hakem Turan'a bir sayıyı gaip ettirdi. Birinci halftimeda Turan oyuna hâkimdi.

İkinci partide her iki takım daha sıkı oynamaya ve etraftan taraftarlarının teşci' avâzeleri duyulmaya başladı. Maç şiddet ve heyecanını arttırdı. Fauller, handballer ve bu hatalara lakayt kalan hakem. -Bayramdaki oyun neticesinin tesiri olmalı- Harbiye müdafaasıyla Turan hücum hattı yoruldu. Şimdi en çok çalışan Turan müdafaası ile Harbiye hücumcuları. Çarpışmanın tamamlanmasına on dakika var. Oyun oyunluktan çıktı. Hakem de bu cereyana o kadar kapıldı ki, göğsüne yediği tekme ile yere düşen ve düştüğü mahalden kalkamayan Turan müdafii Hacı Hasan'ı gözleri görmedi. İkazım hakemi rüyasından uyandırdı, bir dakika tehirle oyun tekrar başladı. Ortalık epeyce karardıktan sonra sıfır sıfıra beraberle müsabaka nihayetlendi.

****

Federasyon Reisi Ali Sami Beyefendi'nin himmetiyle Ankara'da yapılan teşkilat:

Mıntıka Merkezi:		
Reis	Zeki Bey	İdman Yurdu
Kâtip	Vehbi Bey	İdman Yurdu
Veznedar	Avni Bey	Maarif Vekâleti İhsâiyât Müdürü
Muhasip	Nuri Bey	Anadolu Sanatkârân Gücü
Müfettiş	İhsan Ali Bey	Turan Gücü

Turan Gücü Birinci Takımı oyuncuları arkadaşları arasında... (X) Güç kâtib-i umumisi ve Spor Âlemi Ankara Muhabiri İhsan Ali Bey

Futbol Heyeti:		
Reis	İbrahim Turgut Bey	İdman Yurdu
Kâtip	İhsan Ali Bey	Turan Gücü
Veznedar	Nuri Tahsin	Anadolu Sanatkârân Gücü
Muhasip	Halit Bey	Muhafız Gücü
Müfettiş	Münim Bey	İdman Yurdu

Atletik Heyeti:		
Reis	Zeki Bey	İdman Yurdu
Kâtip	Ekrem Bey	Sultanî
Veznedar	Ekrem Saim Bey	Turan Gücü
Muhasip	Emin Abidin	Sanatkârân Gücü
Müfettiş	Osman Nuri	İdman Yurdu

Güreş Heyeti:		
Reis	Fahri Bey	İdman Yurdu
Kâtip	Refik Bey	Muhafız Gücü
Muhasip	Tayyar Bey	Harbiye
Veznedar	Burhan Bey	Harbiye
Müfettiş	Ekrem Bey	Sultanî

Boks Heyeti:		
Reis	Pertev Şevki Bey	İdman Yurdu
Kâtip	Memduh Bey	Sanatkârân Gücü
Veznedar	Hamza Bey	Turan Gücü
Muhasip	Galip Bey	Sanatkârân Gücü
Müfettiş	Refik Bey	Muhafız Gücü

Yeşil renk mıntıka rengi olarak kabul edilmiştir.

Rize'de Spor

Bir ay evvel teşekkül eden Şark İdman Ocağı'na gençler fevkalâde rağbet göstermektedirler. Mapavri'de teşekkül eden İdman Kulübü resm-i küşadının ikinci ayında İdman Yurdu'nu müsabaka için kendi nahiyelerine davet ettiler ve fevkalâde izaz ve ikramda bulundular. Yurtlular müsabakada bire karşı iki sayı ile galip gelmişlerdir.

İzmit'te Spor

A. Nuri

Kocaeli İdman Yurdu 3-Gençlerbirliği İdman Yurdu 0

Şiddetle hükümran olan sıcakların bunaltıcı tesirleriyle kulüpler maçlara eylül evâsıtına kadar bir tevakkuf ve istirahat devri küşat etmeden evvel bir müsabaka daha yapmaya karar verdi.

Evvelki cuma günü memleketimizin güzide iki spor kulübü tersane bahçesindeki futbol sahasında çarpıştılar. Bu müsabaka iki kulübün kendi öz oyuncularından mürekkep birinci takımları arasında icra edileceğinden haiz-i ehemmiyet görülüyordu. Esasen evvelce iki kulüp Zabitan Futbol Kulübü Birinci Takımı'yla bir müsabaka yapmış, üç üçe berabere kalmıştı. Birinci ordunun lağvı üzerine hummalı faaliyetlerle hazırlanan her iki tarafın intikam maçı maalesef yapılamamıştı... Oyuna nasıl başlandı: Saat altıda muhtelif formalar saha ortasında dalgalanmaya başladı. Yığın yığın meraklılar arasında derin heyecanlarla sarsılan simalar, münakaşa eden gruplar görülüyor, bahisler tutuşuluyordu.

Her iki takım şu suretle sahaya çıkmıştı.

İzmit Kocaeli İdman Yurdu Birinci Takımı

Kocaeli:
Esat,
Nureddin, İhsan,
Müfit, Şevket, Ahmet,
İlyas, Cevat, Fuat, Muammer Beyler.

Gençlerbirliği:
Selahattin,
Mehmet, Ethem Ruhi,
Kerim, Zeki, Ahmet,
Kazım, Sezai, Ahmet, Rıfat, Şahin Beyler.

Oyun nasıl oynandı: Hakem Zabitan Futbol Kulübü Kaptanı Nahit Bey intihap edilmişti. Müsabaka sürat ve şiddetle başladı. Top bir müddet ortalarda dolaştıktan sonra Kocaeli muhacim hattının mütesanit akınlarıyla Gençlerbirliği kalesine doğru uçmaya başlamıştı. Sol iç Fuat Bey orta muavin Şevket Bey'den aldığı pası kuvvetli bir şutla gole tahvil etmişti. Top ortaya gelince her iki taraf şiddetle ve asabi oynamaya başladı. Gençlerbirliği'nin seri fakat gayr-i mütecanis akınları Kocaeli'nin müdafi hattı önünde eriyor, top bir türlü kaleye girmek istemiyordu. Birinci halftimeın neticesine on iki dakika kalmıştı ki sağ açık muhacim İlyas Bey'in şandelle gönderdiği topu Fuat Bey pek güzel idare etti, muavin ve müdafi hatlarını süratle geçerek hafif bir burun darbesiyle zaviyeden kaleye ithale muvaffak oldu. Bu suretle de takımına sıfıra karşı iki sayı kazandırdı.

Kocaeli muhacim hattının bugünkü kombinezonları cidden şayan-ı takdirdi. Gençlerbirliği'nin muhacim hattı birdenbire şaşırmış ve dağılmış bir türlü toplanamıyor ve şahsî oynuyorlardı.

İkinci halftime Gençlerbirliği'nin seri bir akınıyla başlamış ise de bu akın müdafi hattı önünde kırılmıştı. İlk dakikalarda müdafaada bulunan Kocaeli hücuma geçmiş fakat birçok akınları tehlikeli şutları, müdafi Mehmet Bey'in sert ve uzun vuruşları, şedit iadeleri karşısında sayı yapamamıştır. Mehmet Bey bütün oyun imtidadınca kâh muavin kâh -âdeta felce uğrayan- muhacim hattında görülmekte takımını fazla sayıdan kurtarmak için fevkalbeşer bir gayret sarf etmekte idi. Tam o sırada fırsattan istifade eden sağ açık İlyas Bey merkez muavin Şevket Bey'den aldığı topu süratle sürerek müdafi hattını geçti. Seri ve şedit bir şutla üçüncü sayıyı kulübü hesabına kaydetti. Oyunda alkışlar arasında sıfıra karşı üç sayı ile Kocaeli oyuncularını galip ilan eyledi.

Oyunda kimler muvaffak oldu:

Kocaeli'nin sağ açık muhacimi İlyas Bey bütün oyun imtidâdınca hatasız olarak vazifesini ifa etmiştir. Bilhassa birinci devrede sağ iç arkadaşının yokluğunu hissettirmemek suretiyle gününün kahramanı olmuştu.

Oyunun merkez sıkleti orta muavin Şevket Bey'de görünüyordu. Temiz oyunu ve soğukkanlılığıyla bu genç cidden teferrüt etmişti. Seri akını, pürüzsüz şutlarıyla Fuat ve Cevat Beyler pek güzel muvaffak olmuşlardı.

Oyunun ruhu da müdafi Nureddin Bey'de tecelli ediyordu. Bu genç, ince, zayıf ve nahif serapa sinir kesilmiş vücuduyla birçok tehlikeli akınları durdurmuş ve şayan-ı hayret kafa vuruşlarıyla temayüz etmiştir. Gençlerbirliği'nden müdafi Mehmet Bey, cansiperane bir mukavemet ve metanetle vazifesini pek güzel ifa etmiş takımını birçok sayılardan kurtarmıştır; şayan-ı tebriktir. Sol açık Kazım Bey, bu pek tehlikeli muhacim, birçok akınlar yapmış ise de passız ve yalnız kaldığından muttarit, muntazam ve mütevâzin havaleleri semeresiz kalmıştır. Orta muavin Zeki Bey şahsî olarak pek güzel oynamıştır.

Kocaeli ve Gençlerbirliği ikinci timleri arasında yapılan futbol maçında da her iki tarafın küçük oyuncuları vazifelerini bihakkın ifa etmişler ve bir bire berabere kalmışlardır.

Mısırlıların Etrafında

Şehrimize İslam takımlarının en kuvvetlilerinden bulunan Mısırlıları celp etmek için mecmuamız son fedakârlığını sarf etmekten çekinmemişti. Hâlbuki her gün ve her dakika düşmanlarımız tarafından ika edilen müşkülat ve mevâni' karşısında bir buçuk aydan fazla bir müddet bu iş sürüncemede kaldı ve nihayet müsaade edilmesine yakın bir karar federasyondan çıktı. Fakat vakitlerini geçiren dindaşlarımız acaba tekrar gelmek arzu ediyorlar mı? Bu mühim bir meseledir. Bunun için mecmuamız hemen çare-i hâl olmak üzere kendilerine telgrafı çekmiştir. Ümit ederiz ki ya muvafakat veya adem-i muvafakat cevabı bu haftanın nihayetlerine doğru gelir ve etrafta sürüklenen bu dedikodular şu suretle halledilmiş olur. Herhâlde muvafakat cevaplarına intizardayız...

Davetler Başladı
Paris, 25 Ağustos 1923
Hariciye Nezareti İstihbarat Müdüriyeti

Selim Sırrı Bey'e

Aziz Beyefendi; geçen sene ve bu senenin ilk üç ayında İstanbul'da ikametim sırasında her ne kadar sizi tanımak saadetine nail olamamış isem de zatıalinize Fransa'nın büyük kulübü Racing Clup'ün bir projesini bir mektupla bildirmeye cesaret-yâb oluyorum. Bu da Racing Kulüp gelecek sene Paris'te icrası mukarrer olan Olimpiyat müsabakalarından evvel İstanbul'a gelip Türk atletleri ile müsabaka yapmak emelinde olduğundan size olduğu gibi bir mektup da muhibbim Ali Sami Bey'e yazdım. Yolda gaip olması ihtimalini düşünerek keyfiyetten sizi de haberdar ediyorum. Binaenaleyh Ali Sami Bey'i görüp kendilerine yaptığım teklifâta dair bana bir cevap vermelerini söylerseniz size çok minnettar olurum.

Müsabakaların şekli ve nev'i hakkında şimdi müfredatı getirdiler. Bunları lütfen Ali Sami Bey'e bildiriniz.

100 metre, 400 metre, 800 metre, 1.500 metre yarışlar. 110 metre mânialı yarış, 5.000 metre yarış.

400 ve 800 metre bayrak yarışı, yüksek atlama, uzunluk atlama, sırıkla atlama, üç adım atlama, sıklet atma, cirit, disk ve zincirli gülle...

Eylül nihayetine doğru müsabakaların icrası mümkün olabileceğinden, bizi vaktiyle haberdar etmeleri ve Türkiye İdman İttifakı tarafından seyahatimize medar olmak üzere muavenette bulunup bulunamayacaklarını işar etmeniz lâzımdır.

Binaenaleyh azizim beyefendi Ali Sami Bey'e büyük müsabakaların husulü için gayret etmelerini lütfen rica edeniz. Olimpiyat müsabakalarının vukuundan altı ay mukaddem bu iki milletin, atletleri arasında bir mukayese yapmanın pek faydalı olacağı aşikârdır.

Nasayih-i hakîmâneleriyle müessir bir surette bizlere yardımda bulunacağınıza itimadım olduğu gibi bu müsabakaların İstanbul'da ve Fransa'da hüsn-i tesir hâsıl edeceğine ve spor âleminde pek mühim intibâat bırakacağına suret-i kat'iyede eminim. Pek samimî ihtiramat-ı fâikamın kabulünü rica ederim.

Lacroix

Yine mi Cevap Verelim?

Türk İdman Mecmuası'na cevap yazmaktan kendimizi menetmiştik. Fakat meslektaşımız son haftalarda o kadar taşkınlık gösteriyor ki kendimizi zapt etmek mümkün değil. Son cevapları arasında bizim Ankara'ya gitmemizin bile kabil olamadığını yazıyor ki artık kârilerimiz refikimizin hücum cephesinin ne kadar sağlam olduğunu anlarlar. Son hafta bu mecmua bir de peşine Tanin gazetesini taktı ve muhbiri de güya Türk İdman Mecmuası'ndan gayri imiş gibi türlü türlü fikirler ile birbirlerini reklam ediyorlar. Son Türk İdman Mecmuası'nda garaipten olmak üzere Spor Âlemi'nin bir yazısı ile Tanin gazetesinin bir sütunu yan yana konmuş... Herkes gibi biz de bunu gördük ve okuduk. Fakat iki gün sonra Tanin'de bu yazının iki gazeteden hangisinin evvel yazdığı hakkında cevap verilmiş... İşte bunun üzerine artık sükût edemedik. Herhâlde kârilerimiz bu hususta bizi affederler... Meseleyi teşrih edelim de bari bu dedikodu halledilsin. Tanin gazetesinin asabi muhabiri herhâlde geçirdiği akseler arasında ne yaptığını şaşırıyor. Çünkü bu müsabakalar olduğu zaman ben Ankara'da bulunuyordum. İstanbul'a avdetimde idarehanemize gönderilen havadis ve resimler arasında Galatasaray atletik gününün yazısını pek makul görmediğimden hakiki rekorları almak için İhsan Bey'e müracaat etmiştim. Kendisi Galatasaray'ın mutaassıp bir rüknü olduğundan tabii surette bir nüsha şeklinde rekorlar göğsünde asılı bulunabilirdi ve bu müracaatımı kendisi kabul ile pazartesi günkü Tanin gazetesinin son sahifesinde mufassal yazdığını ve oradan aynen alabileceğimi söylemişti. Bunun üzerine bir Tanin gazetesi alarak yalnız rekor kısımlarını aynen iktibas ettim. Mesele bundan ibarettir. Hâlbuki güya İhsan Bey bundan haberdar değilmiş gibi İdman Mecmuası'na ve Tanin gazetesine başka başka mevzularda yazılan sütunların sebebini bir türlü anlayamıyoruz? Acaba cidden unuttu mu? Unuttu ise de kendisine hatırlatmak istiyoruz. İhsan Bey bir daha bu gibi münakaşalardan vazgeçmelidir. Çünkü kendisi fazla asabi olduğundan rahatsız etmek istemiyoruz.

Çelebizade Sait Tevfik

ELHAMRA SİNEMASI

Elhamra açılıyor...

Elhamra açılıyor...

Elhamra açılıyor...

21 Eylül Cuma Günü

21 Eylül Cuma Günü

21 Eylül Cuma Günü...

Beyoğlu'nda Cadde-i Kebir'de numara 320

Memleketimizin en zengin, en şık, en rahat sineması

En müntahap filmler, en mükemmel musiki, en müzeyyen salon

21 Eylül Cuma Günü Açılıyor

Beyoğlu'nun pek kıymetli bu Türk müessesesini bütün sporcularımıza

kemal-i samimiyetle tavsiye ederiz.

- Bu seneki futbol ligine ait tanzim edilen fikstür gelecek sayıdadır.

Sene 4

SPOR ÂLEMi

Numara 48

Bekir'imiz Avrupalılar ile yapacağımız maçlarda acaba bulunabilecek mi?
Kahraman Bekir'imizin sevgili ailesine gönderdiği son fotoğrafisi

(Tafsilat bu sayımızdadır.)

Kârilerimizin Keşşaflığa Ait Haklı Şikâyetlerinden

Büyük Orta Kim ve Hakk-ı Huzur Ne Oluyor?...

Çok düşündüm. Akl-ı fakirânem bir türlü istiap edemedi. Bu hususta kim ile konuştuysam hissiyatımın aynı, fikrimin yakınını buldum.

Keşşaflık âlâ... Fakat Büyük Orta kim? Kim tayin etti? İhtisasları ne derecede. Faaliyetleri ne hususta... Öyle meçhulat daha doğrusu öyle mesâil -ki- suali yok fakat cevabı lazım.

1. Evvela Büyük Orta'yı kim tayin etti? Bilinmiyor, bilinemiyor. Zannedilen devr-i sâbık gibi bizzat inha etmek cesaret-i medeniyesinde bulunmuş olmalarıdır.

2. Vazife nokta-i nazarından tetkik edelim: Büyük Orta kim? Müdürlük, müsteşarlık vesaire etmiş birtakım tanınmış şahsiyetlerden mürekkep bir keşşaf encümeni [mi]? Öyle bir encümense ruznâme-i müzakeratından keşşaflığa ait faaliyetlerini tay ve yerine ihtisaslarının tecelli ettiği mâliye, dâhiliye, evkaf ıslahatlarını kayıt ve kabul etsin.

Keşşaflığın elzem olan terakkisi nokta-i nazarından da tetkik edecek olsak Büyük Orta'nın mevcudiyet-i lâzımesine kat'an kani olunamaz.

Zira: Gaye keşşaflığa sahib-i ihtisas malumatları mezcetmek ise samimî itiraf edelim ki bu zevat-ı muhtereme bu husustaki malumattan maalesef nasibe-dar değildirler. Eğer maksat keşşaflığa bir istinatgâh temini ise o da bu suretle elde edilemez. Bu zevat-ı muhtereme keşşaflığa keşşaflık hususunda hiç olan malumatlarıyla değil ancak ve ancak şefkat ve himayelerini açmakla yardım edebilirler.

Binaenaleyh bu teşkilata "Büyük Orta" yerine "Büyük Himaye" demek zannımca daha doğru ve daha muhik bir hareket olur.

Vaziyetin daha fecii ise: Mesmûatıma göre Büyük Orta'nın her içtimaında bu ortayı teşkil eden zevatın hakk-ı huzur namıyla pek fakir olan keşşaf bütçesinden iki lira almaya tenezzül etmeleridir.

Bütün memalik-i mütemeddinede izciliğin mazhar olduğu rağbet cümlenin malumudur. Herkes seve seve bu müfit işe yardıma koşarken memleketteki vaziyet-i içtimaiyeleriyle pek yüksek tanınan bu gibi zevat-ı âliyenin kendilerini mecelle komisyonunda [kayd]ederek hakk-ı huzur almaya tenezzül etmeleri hiçbir zaman tecviz ve takdir olunamayacak garip bir hâlet-i ruhiyeden başka ne olabilir. Bizdeki bu teşkilat daha yeni doğmuş ve süt emmeye muhtaç bir çocuk gibidir. Bu zevat bari süt vermiyorlar, hiç olmazsa bir süt nine tutsunlar. Maksadımızı daha açık izah edelim: Yani para alacaklarına para versinler. Vüsatları, kuvve-i maliyeleri nispetinde yardım etsinler. Pek çok tanıdıkları ve irtibatta bulundukları zenginlerimizi irşat ve ikaz etsinler ve gençliğe sağlam temeller atan bu yapıdan çivi sökeceklerine çivi çaksınlar... Herhâlde buraya çakacakları bakır çiviler "hatıra-i celadet" topuna çaktıkları gümüş ve altın çivilerden daha kıymetli ve daha giranbaha olacaktır. Emin olsunlar o çiviler bir gün gelir ki tahta parçaları arasında küflenir, paslanır. Fakat gençliğin kalbine çakılan bu çiviler sönmez bir meşale gibi ışıl ışıl parlar ve hatıra-i enamda ebediyen yaşar.

Beyefendiler o zahiri şerefi bu kalbi şerefe tercih ederlerse kendilerinden bir baba şefkati bekleyen fakat efsûs ki bu tahayyülünde bir serap bulan gençliğin huzurunda hiç arz-ı endam etmesinler... Maalesef ne suret-i tayin ne vazife ne de teşkilat vesairesi nokta-i nazarından Büyük Orta'yı hiç anlayamadık.

Velhâsıl Darülfünun İlahiyat Şubesi'nden ve sabık ulum-ı dinîye muallimlerinden bir efendi Büyük Orta'nın emriyle bilmem nereye müfettiş olursa, yine büyük fakat aslen pek küçük olan Orta'nın emriyle Cibalî imamının da oymak beyi olduğunu işitirsek hiç taaccüp etmeyelim.

M. C.

Kara Rekorları

Fenerbahçe Kulübü'nden Tıbbiyeli Nureddin Osman Bey öteden beri hazırlandığı Kavak-İstanbul koşusunu muvaffakiyetle bitirmiştir.

Bundan evvel 80 dakikada Bebek-Fatih ve 107 dakikada Yeniköy-Fatih koşmuştu.

11 Eylül 923 Cumartesi günü 68 numaralı vapurla 2.45'te Kavak'a hareketle beşte Kavak'tan koşuya başlamış ve 5.12 Yeni Mahalle, 5.25 Büyükdere, 5.28 Tarabya, 5.48 Yeniköy, 6 Emirgan, 6.20 Bebek, 6.39 Ortaköy, 6.50 Beşiktaş, 7.10 Eminönü ve 7.35 Fatih... Kendisine Büyükdere'den Yeniköy'e kadar bisikletle refakatte bulunmuşlar, Bebek-Ortaköy'de bir otomobile arkadaşlık etmiştir. Kendisi bir gün evvel Boğaz'a futalarla çıkması dolayısıyla yorgun olduğu için 155 dakika olan bu rekorundan memnun değildir. Koşu esnasında bazı yerlerde teşvik görmüş ve o mesafeleri daha az bir zamanda katetmiştir. Koşu esnasında daima çikolata yemiştir. Evvelce bir defa da tecrübe ettiği gibi taze çikolataların çok iyiliğini görmüştür. Kendisini ezen Kavak'ın hemen yanındaki Dağ Yokuşu ile Büyükdere ve İstinye koyları ve bilhassa Alemdar ve Divan Yolu yokuşları olmuştur.

12 Eylül 339	Nüshası 5 kuruştur	Numara 48	Yeni Sene Dördüncü sene – Numara 110

SPOR ÂLEMi

Her hafta perşembe günleri neşir olunur. Spora ait mecmuadır.

Bend-i Mahsus:

Kırmızı, Beyaz, Yeşil, Sarı?

Zannetmeyin ki tayf-i şemsîdeki renkleri sayıyorum; bunlar bu sene İstanbul mıntıkasının futbol birinciliğine ait kümelerinin isimleridir. Öğrendiğime göre beherinde altışardan bu dört kümede bu sene yirmi dört kulüp müsabaka yapacaktır.

Yirmi dört kulübü olan bir mıntıka onları çarpıştırmak için böyle kümelere ayırmak ıztırarındadır. Bu küme taksimatında "semt ve kuvvet" gibi esasların nazar-ı itibara alınacağını nizamname söylüyor. Bu seneki taksimatta semt esası mı düşünülmüştür? Bunu zannetmiyorum. Çünkü bilfarz Süleymaniye gibi İstanbullu bir kulüp, Fenerbahçe gibi Kadıköylü bir kulüple, Nişantaşı gibi Beyoğlu'ndan bir kulüp İdman Yurdu gibi boğazlı bir kulüple aynı kümeye ayrılmışlardır. Kuvvet esası mı nazar-ı dikkate alındı? Onu da zannetmiyorum. Çünkü kulüpler kuvvetlerine nazaran böyle bir tasnife tâbi tutulmamışlardır ve bu İstanbul mıntıka idman heyetlerinden hiçbirinin salahiyeti dâhilinde değildir. Şu hâlde bu taksimatta -nâçâr- başka bir mantık aramak lâzımdır.

Bilhassa futbol senelik müsabaka programları üzerindeki uzunca iştigalime istinaden ben bu taksimi tahlil etmek isterim.

Evvela kırmızı ve beyaz kümeler ittifakın ilk vazife-i tesisini ifa etmiş kulüplerdir. Yeşil ve sarı ise bilahare mıntıka kongresine iştirak suretiyle dâhil-i ittifak olup olmadıklarına henüz pek emniyet edilmemiş. Mâhâzâ eğer bu kulüpler ittifaka dâhil olacak vasıfta ise tereddüde pek mahal görmem, değil iseler adem-i kabulde tereddüde yine mahal görmem. İşte yeşil ve sarı bu yeni taliplerin ikiye ayrılmasıyla hâsıl olmuştur.

Fakat kırmızı, beyaz öyle değildir. Futbol heyeti reisinin ifadesine nazaran bu iki renkte kuvvet esas nazar-ı dikkate alınmamıştır. Yine bu salahiyettar zatın beyanına nazaran bu kümelerde mütecanis kuvvetler bir araya gelmiştir. Ben bu malumat üzerine kendi kendime sordum: Acaba Fenerbahçe ile Vefa, Altınordu ile Süleymaniye kulüplerinin sonra Nişantaşı ile Anadolu, Beşiktaş ile İdman Yurdu kulüplerinin mütecanis noktaları nerelerdedir? Bu suale herkesten ve her şeyden evvel -eğer olursa- müsabakaların neticesi cevap verebilecektir.

İşitiyorum ki bu taksimata müteaddit eski kulüpler itiraz etmişlerdir. Vakıa bu futbol taksimatına öteden beri böyle itirâzât vaki olagelmiştir.

Geçen senelerde de "birinci lig" namını alan Altınordu, Anadolu, Fenerbahçe, Galatasaray, Süleymaniye, İdman Yurdu'nun yaptığı gruba herkes girmek isterdi. Bu fena inhisarı yıkmak hakikaten iyi ve azim-perverâne bir iştir. Fakat ne kadar şayan-ı dikkattir ki öteden beri aralarındaki rekabeti, malî kazançlarla da takviye eden Altınordu, Fenerbahçe, Galatasaray birbirinden yine ayrılmamış, yalnız aralarından Anadolu ile İdman Yurdu'nu atarak bu eski ananeyi zahiren yıkmışlardır. Gönül isterdi ki şu söylediğim itirazı bu işin mürettipleri düşünerek kendilerini hod-endîşlikten kurtarmak için faraza Altınordu'yu diğer bir kümeye koymalıydı. Böyle olsa idi, o zaman kümeler (hasılatın çok olması için bunlar bir araya geldiler, aralarında parayı taksim edecekler) itirazında bulunmazlardı.

Mâhâzâ bu işin nizamî yolu bizce daha kolay ve sağlam idi:

Evvela nizamın söylediği şekilde yeni kulüpler tetkik edilerek haklarında ciddî bir kabul kararı verilirdi. Hâlbuki böyle olmadı. Bilakis kabul kararı verilmeden onlar senelik birliğe iştirake davet edildi ve bu zühul-inizamînin tamimi için de futbol heyeti reisinin talebiyle bilahare tetkik olunmak üzere kabul-i muvakkat kararı verildi. Bu "bilahare

tetkik" ne demek olduğunu ben anlayamadım. Müsabakalar bittikten sonra mı? Ne ise, sadede geliyorum. Elde müttefik olarak kaç kulüp varsa aralarında iki veya üç defa mağlup olanın çekilmesi yahut öteden beri mutat olduğu şekilde ikişer defa çarpışma usullerinden birisinin tercihini onların reylerine bırakmak evla idi. Eğer bu ikinci şıkkı tercih ederlerse hemen orada çekilecek kura ile kümeler taayyün eder. Yahut nizamnamenin dediği gibi semt esasları nazar-ı itibara alınabilirdi. Hâlbuki maalesef bütün bu şekiller bırakılmış ve en meçhul olan esas ki "kuvvet" esasıdır. Bütün aksi iddialara rağmen taksim buna bina olunmuştur. Çünkü mıntıka futbol reisi "mütecanis kuvvet" demekle mütevazin kuvvet demek istemiştir.

"Mütecanis kuvvet" tabirinden başka mana çıkarılamaz. Oyun itibariyle tecanüs keyfiyeti ise bizim kulüplerimizde hemen hemen mefkûttur. Mâhâzâ bu işin zaafı yalnız burada değildir. Futbol heyeti müttefik futbolcuların "ehliyet-i müsabaka" hususunu tetkik edememiş ve edemeyecektir. Nizamnamenin kulüplere ve azâsına tahmil eylediği birtakım vezâif vardır. Bir idmancının kulüp değiştirmesinde, bir kulübün yeni bir idmancı kayıt ve kabul eylemesinde birtakım kayıtlar ve şartlar var. Kulüpler acaba bunlara riayet etmişler midir? Onların verdikleri isimler acaba kulübü hesabına tam bir ehliyet-i müsabakaya sahip olanların listesi midir? Bunu mıntıka merkezi halledecek. Listeleri tasdik eyleyecek. Bu merasim hatta ameliye-i esasiye bugüne kadar yapılmış değildir. Oyunlar başladıktan sonra ise kulüpler karşılarında sabık azâlarını gördükçe itirâzât yağdıracaklar ve bu tufan-ı itiraz altında kümeler bilmem ne hâle gelecektir?

Burhanettin

Son Atletik Müsabakaları

Geçen cuma günü Kadıköy İttihat Kulübü'nde icra edilen senelik atletik müsabakaları pek intizamsızlık arasında cereyan etti. Yüz kişiyi geçmeyen temaşa-gerler arasında yapılan bu müsabakalara iştirak edenler de maatteessüf pek azdı. Şöyle ki İstanbul'daki bütün kulüpler arasından yalnız Galatasaray ve Hilal iştirak etmiş, Anadolu ve Beşiktaş'tan da birer genç dâhil olmuştu. Her numaraya iki üç idmancı girip tabii surette bunlardan ikisi derece alıyordu. Geçen sene mecmuamızın organizasyonu altında taksimde icra edilen müsabakalarda kronometrenin üçten fazla olmadığını tenkit eden beyler bugünkü vaziyeti görürler ise bilmem acaba ne diyebileceklerdir? Hiç olmaz ise o vakit her müsabakaya yirmiden fazla idmancı dâhil olmuş ve mecmuu da 160'tan fazla bir yekûn teşkil ediyordu. Numaralar, pek mahdut kulüplerin dâhil olmasından dolayı Galatasaray atletlerine göre dizilivermişti. Şöyle ki memleketimizin en iyi koşucularından Ömer Besim Bey'in birkaç rekor elde etmesi için tanzim edilen numaralarda çok muvaffak olunmuştu ve cidden bu genç yaptığı muvaffakiyetler arasında gayet iyi dinlenebiliyordu. İlk numara 800 metre koşu yapıldı. Müsabakaya üç genç dâhil olmuştu. Bunlardan birinciliği 2.14, 3/5 dakikada Galatasaray'dan Ömer Besim Bey, ikinciliği Kerim Bey aldı. 100 metre sürat müsabakasına iki genç dâhil olmuştu. 11, 105/5'te Galatasaray'dan Rauf Bey birinci, Hilal'den Burhan Bey ikinciliği kazandı.

Yüksek atlama birinciliği alan Nihat Bey rekorunu yükseltmeye çalışırken.
Foto Spor: Kadıköy

Bundan sonra icra edilen disk müsabakası pek heyecanlı idi. Çünkü Unvan ve Ekrem Beyler karşı karşıya çıkmışlardı. Fakat atılan disk ile Ekrem Bey'in mümaresesi olmadığından eline bir türlü alıştıramamıştı. Unvan Bey bu vaziyetten pek memnun olacak ki yüzünde beşaret izleri görülüyorsa da üçüncü

müsabık Musa Kazım Efendi'nin elde ettiği rekor mideleri karma karışık ediyordu. Himayesizlik yüzünden bu genç sonda derecelerin tayini esnasında müsabakayı terk ederek çekildi ve Galatasaray'dan Unvan Bey 29.80 metre ile -iki idmancı arasında- birinciliği ve Hilal'den Ekrem Bey 28.18 ile ikinciliği aldı. Ekrem Bey'in kendi attığı diski 33 metreden fazla savurduğunu bildiğimizden bu gibi müsabakalarda icra edilmesi melhuz olan levazımat ile bir hafta evvel idmancılarımızın temas ettirilmesi lâzım olduğunu hatırlamalıdır. Çünkü zararlarımız rekorların düşüklüğü ile kendini gösteriyor. İşte bundan dolayıdır ki bugünkü bu rekor da düşük olmuştur. 400 metre koşuda 25 saniyede Galatasaray'dan Rauf Bey birinci, Hilal'den Burhan Bey ikinci geldiler. Yüksek atlama rekoru maatteessüf yine pek eksikti. Ancak 1.50'den Galatasaray'dan Nihat Bey birinciliği ve Beşiktaş'tan Cemil Bey 1.42'den ikinciliği alabildiler. Hâlbuki diğer kulüplerde 1.70'den aşan gençleri kendi gözümüzle gördüğümüzden bu müsabakalarda bulunmadıkları için pek müteessiriz.

Son atletik müsabakalarda büyük muvaffakiyet gösteren Genç Hilal Kulübü atletlerinden bir grup
Foto Spor: Kadıköy

Bundan sonra gülle atma müsabakası yapıldı. Bu rekor çok iyiydi. 11.69 metreden Hilal'den Ekrem Bey birinciliği ve Beşiktaş'tan Musa Kazım Efendi 10.43 metreden ikinciliği kazandı. Aradaki dinlenmeden sonra 1.500 metre mukavemet yarışı başladı. Bunda da yine Ömer Besim Bey 4.39 dakikada birinci, Kerim Bey ikinci geldiler.

Bilahare uzun atlama yapıldı. Bunda Galatasaray'dan Vildan Bey cidden büyük muvaffakiyet ile az zaman zarfındaki gayreti arasında 6.4 metreyi atlayarak birinciliği aldı. İkinciliği Nihat Bey kazandı. Üç adım uzun

Son müsabakalarda yüz metre koşusuna başlanırken
Foto spor: Kadıköy

atlamada Anadolu'dan Şem'i Bey 10.87 metreyle birinciliği almış ise de müsabaka harici Nihat Bey 11.45 metreyi atlamıştır.

400 metre bayrak yarışı iki Galatasaray takımı arasında icra edilip 49, 1/5 ile Rauf Bey'in tarafı kazanmıştır.

Bugünkü müsabakada şayan-ı takdir iki genç gördük. Bunlardan biri Kerim ve diğeri Vildan Beylerdir. Bunlar atletik sahasında az zaman zarfında en ziyade muvaffakiyet gösterenlerdir. Kendilerini tebrik ederiz.

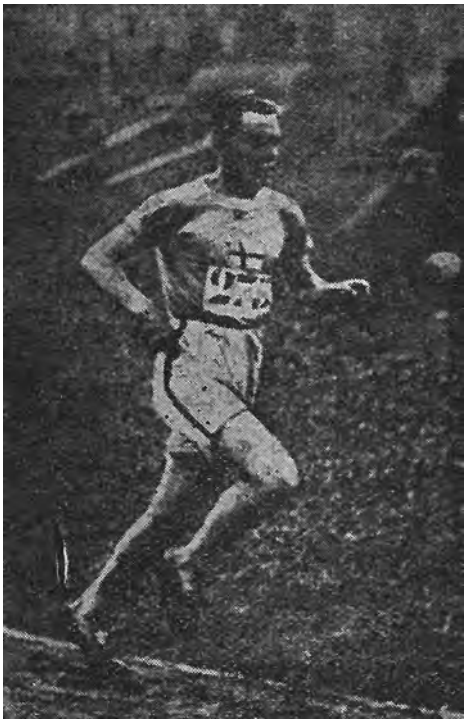

Üç dünya rekorunu birbirini takiben kırarak dünyanın en müthiş koşucusu olduğunu ispat eden Finlandiyalı Nurmi son muvaffakiyetlerinde
Geçen sayımızda tafsilatı vardır

İdmancı Hatıraları: Numara: 13

İlk Futbolcularımızdan Bahriye Binbaşısı Fuat Bey

Bizde Futbol: Mazi, Hâl ve İstikbâl

315 senesi sonbaharı idi, o devrin içtima-i töhmet, kulübü fesat ocağı telakki eylediği elemli günlerde adedi mahdut bazı gençler sporun cazibesine tutulmuş ve ayakları ilk defa "futbol" tesmiye olunan topa temas etmiş idi. Spor o devirde mergup değildi, birkaç gencin çayırlarda baldırı çıplak top oynaması halkın nazar-ı husumetini celp eder, ihtiyarlar "baldırı çıplak" namıyla tevsiim ettikleri "futbolist"lere fena nazarla bakar, hanımlar hiss-i hicap ile başlarını çevirir, hanım neneler ise oyuncuların yanından kâh nasihat, kâh tekdir ile geçerlerdi.

Filhakika o devrin şübbanında zevk-i hayat namına sefahat, azamet namına da derin bir atalet hükümran idi. Meyl-i sefahatle heder olan vücutlar iddia-yı azamet ve arzu-yı debdebe ile tebah olan servetler nesli kurt gibi kemirmekte, gençliği çürütmekte idi. Cehlin fikre telkin eylediği muzır ve bî-sûd düşüncelerle meşbu olan halkı meyhanede kadeh kıran, çift atlı arabada fenerde "tur" yapan genci takdir fakat sporu ve sporcuyu hakir görür, tezyif ederdi.

Doğrudan doğruya hakikat-i hâlde bu sukût-i müellimde o zamanın gençliğine bir kabahat atfetmek biraz müşküldür. Zira efrad-ı milletten velev üç beş kişinin içtimaından husule gelecek netâyic-i vahimeye göğüs germek, hele "kulüp" teşkili gibi mucib-i idbâr bir işe teşebbüs her yiğidin kârı değildi. Fakat her nasılsa iptilanın ruha verdiği kudret ve kutsiyet ile birkaç genç bu mehâlike atladı ve 317 senesi sonbaharında Black Stocking Futbol Kulübü namı tahtında sırf Türk neslinden mürekkep bir kulüp teşkil olundu. İşte bugünkü futbolun meşkûr faaliyeti o zamanın üzüntülü teşebbüsatının mesut netâyicidir.

O zamanın sönük hatıralarını yokladıkça bugünün futbolunda bariz bir tezat nazara çarpıyor. Fakat bu tezat umumî değildir. Zira o devrin futbolunda şekl-i fennînin tecelliyâtı o kadar vasi olmadığı gibi vukufsuzluk yüzünden "çarpmak" bir cesaret ve topu grup hâlinde kovalamak bir meziyet telakki olunurdu. Bu nokta-i nazardan bugünün fenne adem-i rağbetle münferiden meziyet-i şahsiye göstermeye hasr-ı mesai edenlerle ilk futbolcuların vukufsuzluğu arasındaki fark pek çok değildir. Ve o günün küme hâlinde top peşinden koşmak hususu, bugünün topu manasız, düşüncesiz sürmek veya bî-sûd çalım yapmak şekline inkılap eylemiştir ki her iki şekilde de husule gelecek neticede ancak hemen hemen yekdiğerine müsavidir.

Bu tezat bazı müstesna şahsiyetlerde pek ayan olarak nazara çarpar ve o zamanın, hatta yakın bir mazinin maruf futbolistleri son zamanın müstesna mütehassıslarıyla mukayese edecek olursak arada azim bir fark görülür. Fakat bu fark o derece mahdut ve adeden o kadar azdır ki ne futbolun hâlihazırını ıslah edebilecek bir kudret ve ne de istikbalini parlatacak bir vüsat ve tekemmül izharından pek uzaktır.

***

Black Stocking Kulübü'nün hayat ve faaliyeti pek kısa ve sönük geçti. Mesken namına mümarese facialarında azâ Hurşit Ağa'nın kahvesinde ârâm eder, levazım namına elde mevcut bir topla Papazın Çayırı'nda bir fikr-i taannüt ile mütemadi mümareseler yaparlardı. Reis, Reşat Danyal Bey elde düdük bildiği kadarını telkine çalışır, fazlasını da azâlar müfekkirenin ve mümaresenin verdiği kudret ile anlatmaya cehdederdi. Kaptan, Mehmet Ali Bey tannan sesiyle "Çarp! Devir!" sözleriyle azâyı ikaz eder, çarpmanın, devirmenin yolunu bilmeyen oyuncular itişe kakışa çamur içinde yuvarlanırlardı. Futbolun bu şekl-i iptidaisi hiç de cazip değildi. Gençliğin verdiği kudret ve cesaret ile müptediliğin mezcinden husule gelen çarpışmaların, didişmelerin muhassalası bacakta, kolda hatta kafada bir sürü cerihalardan ibaretti.

Zaman geçti, mütemadî mümareseler yapıldı. Black Stocking azâları güya mazhar-ı tekemmülât oldu ve indî faraziyelerle futbolu az çok anladı. Şimdi, oldukça meşakkatle geçen bu eyyam-ı mümaresenin vasıl olduğu tekâmülü anlamak ve bunun için de bir "tim" ile çarpışmak lâzım idi.

317 senesi Eylül'ünde Türkiye'de futbol bazı temel direklerini teşkil eden ilk kale sütunları "Papazın Çayırı" namıyla maruf şimdiki "İttihat Spor Kulübü" sahasına dikildi. Müsabaka futbolda -o zamana göre- mühim bir mevki sahibi olan Rumlarla icra olunacak idi. İstanbul muhitinde o devirde futbolun mümtaz üstatlarından ma'dud "Darmi" ve "Paçko" biraderler, Mösyo "Koko", "Vasilliadis", "Talis" muhasım timin ser-firazânı idi. Bizde ise mümareselerde az çok muvaffakiyet gösteren birkaç zevattan başka oyuna vukufu olan eşhas mefkût idi.

Black Stocking oyuncularının kırmızı beyaz fanilaları, yeknesak siyah çorapları nazara pek hoş görünüyor. Müsabaka başlamadan evvel sanki çoktan beri futbol ile me'lûf imiş gibi oyuncuların hemen mevkilerini alması ümit ve cesaret uyandırıyordu. Hakemin çaldığı düdükle oyuna başlayınca bir hercümerç baş gösterdi. Herkes topun cazibesine tutulmuş gibi küme hâlinde topun peşinden koşmaya, rastgele çarpmaya başladı. Zaman oldu ki hırs ve arzu-yı galibiyet ile kulak hakemin işaretini duymaz oldu. Vakt-i zaman geldi ki Black Stocking oyuncuları mütemadi ve bî-lüzum koşmaktan bî-tab ü tüvân yerlere serildi. Hasmın bize nazaran az çok futbolun gavâmızına vukufu, bir dereceye kadar müttehit harekâtı neticesinde bire karşı beş gol ile Black Stocking ilk ve son müsabakasında mağlubiyetin acısını tattı.

(Mâ-ba'dı var)

Garp Haberleri

M. Suat

Johnny Dundee Mağlup

Bundan bir buçuk ay kadar evvel Criqui'yi mağlup eden Johnny Dundee, 8 rauntluk bir maçta Kid Wagner'e sayı hesabıyla mağlup olmuştur.

Rus Takımının Galebesi

İsveç'te birçok maçlar kazanan Bolşevik Rus Takımı Christiania'da, Dæhlenengen Norveç Takımı'nı bire karşı 4 sayı ile mağlup etmiştir.

Siki Amerika'da

Siki Amerika'ya muvasalat etmiş ve ilk işi, Dempsey ile Louis Firpo'yu davet edeceğini söylemek olmuştur. New York Zencileri kendisine mükellef bir ziyafet vermişlerdir.

İsveçli Yüzücü Arne Borg

Meşhur yüzücü İsveçli Arne Borg, üç dünya rekorunu kırmaya muvaffak olmuştur. Bu rekorlar ber-veçh-i âtîdir:

800 metre 11 dakika 8 saniye 1/5 (eski rekor Norman Ross 11 dakika 24 saniye)

1.000 yarda 12 dakika 47 saniye 5/2 (eski rekor 13 dakika 13 saniye 7/10)

1.000 metre 14 dakika sıfır saniye 5/10 (eski rekor 14 dakika 11 saniye 7/10)

Harry Greb'in Yeni Maçı

30 Ağustos'ta New York'ta vasat sıklet dünya şampiyonluğu için icra edilen bir maçta Harry Greb, Johnny Wilson'u sayı hesabıyla mağlup etmiş ve Dünya şampiyonluğunu almıştır. Maç pek heyecansız olmuş, Harry Greb ilk üç raunt hücum ederek mühim bir avans almış ve bu avansı sonuna kadar muhafaza etmiştir. Harry Greb aslen yarım ağır olduğu hâlde bir Dünya şampiyonluğunu kazanabilmek için vasat sıklete inmiştir.

Dünya Tenis Şampiyonası

3 Eylül'de Boston'da icra edilen final maçlarında Amerikalılar, Avustralyalıları mağlup ederek Davis Kupası'nı yine kazanmışlardır.

Viyana-Çekoslovaklar

19 Ağustos Pazar günü Viyanalılar bire karşı iki sayı ile galip gelmişlerdir. Çekoslovak Takımı'na Sparta'nın sekiz oyuncusu dâhil olmuştur. Fakat Çekoslovaklar aynı günde oynamak üzere Almanya'ya da bir takım göndermişlerdi. O takımda da İstanbul'a gelmiş olan Slavia'dan altı oyuncu dâhil olmuştur. Viyanalılar ile yapılan maçta yaz olması münasebetiyle ancak elli bin seyirci mevcut bulunuyordu.

Mazlum'dan Yeni Haberler

Almanya'da bulunan boksör Mazlum'un Avusturya şampiyonu Peter Hana ile yaptığı son maçında sayı hesabıyla Mazlum mağlup addedilmiştir.

Racing Kulübe Cevap

Lacroix'in geçen nüshamızda derç edilen mektubuna gönderilen cevabın bu mevzuda olduğu istihbar edilmiştir.

Lacroix Vasıtasıyla Racing Kulübü Riyaseti'ne

Efendim

İstanbul'a gelmek istediğinizi memnuniyetle karşılar ve aşağıdaki şerait dairesinde cevabınıza intizardayız:

Son atletik müsabakalarında mukavemet koşularında büyük muvaffakiyet gösteren Galatasaray'dan Besim ve Kerim Beyler
Foto Spor: Kadıköy

1- Atletler ile birkaç güreşçi ve bir futbol takımının gelmesi bizim için temin-i menfaat nokta-i nazarından müreccahtır.

2- Fransız oyuncularının buradaki iaşe ve ibate masarifi deruhte olunur.

3- Yol masarifine gelince: Beyanatınızdan bunun aynı zamanda makâmât-ı resmiyece de şayan-ı arzu olduğu anlaşıldığına nazaran masarifin Fransa Hükümeti tarafından tesviyesine çalışmanız her iki taraf için de mucib-i menfaat olur zannındayız.

4- İdmancılarımızın Racing Kulübü idmancılarına nazaran kuvveti hakkında kat'î bir şey söylemek mümkün değildir. Bunun için Racing Kulübü idmancılarının rekorlarını suret-i hususiyede bildirir iseniz müteşekkir kalırız.

5- Şehrimize teşrinievvelin ilk haftasında gelmeniz muvafık olur. Bu mesele hakkında karar-ı kat'î ittihaz edebilmek için serian cevabınıza intizardayız. Oyuncuların adedi, teferruatı, tarih-i vusulü ve sair hususâtı hemen bildiriniz.

6- Bu cevap bittabi kat'î değildir. Merkez-i umumî reyleri almak üzere alakadar heyet-i müttehideler vasıtasıyla İstanbul Mıntıkası idman heyetlerine müracaat etmiştir.

Bekir'imiz Hakkında Bir Mülakat

Avrupa takımlarının İstanbul'a gelip gelmemesi etrafında dolaşan mübâhasâtta hiç şüphe yoktur ki her meraklı birer kere Bekir'imizi hatırlamışlardır ve biz bu hatırlayan grubun ilk başında olduğumuzdandır ki kendisinin bize yolladığı mektuplarının arası daha bir buçuk ay geçmeden ailesine gidip pederiyle bir mülakat yaptık. Kıymetli geçecek aylarımızda kârilerimize bu mühim oyuncumuzun yeni havadislerini bildirmeye gayret ediyoruz.

***

Bekir'imizin pederi orta boylu, kır bıyıklı, şen ve hoş sohbet bir zattır. Takma gözlükleri veçhini oğlundan ayırıyorsa da yine dikkatli bakılır ise bu kıymetli Türk sporcusunu yetiştiren baba olduğu hemen tefrik ediliyordu. Kendisi ile mülakatımı Bâbıâli'deki İhsan Gazinosu'nda yapmıştım. Evvela cebinden çıkardığı bir mektup ile oğlunun tahsilinin son aylarında bulunduğunu sevinçle bildirdi. Kâğıt, Pforzheim'da bir fabrika direktöründen yazılıyordu. İçinde Bekir'in amelî tahsilini de muvaffakiyetle nihayetlendireceğinden bahsediyor... Baba muhabbeti, bu haberleri tekrarladıkça memnuniyeti pek alenî gözüküyordu.

Son yapılacak maçlarımızdan bahsettim -ve acaba İstanbul'a getirtilmesi mümkün müdür? Malumdur ki Bekir sporcularımızın kuvve-i maneviyesidir, dedim... Cevap olarak:

- Hakkınız var, ben de çok arzu ederdim. Fakat yarım senelik bir tahsili kalmıştır. Malumdur ki futbol karın doyurmaz. Hiç olmaz ise tahsilini ikmal etsin ve ondan sonra

Yüksek atlama birinciliğini kazanan Galatasaray'dan Nihat Bey'in arkadaşları arasında pek ihtimamla masajı yapılırken
Foto Spor: Kadıköy

memleketine gelsin ki kendisinden yalnız spordan değil çalışmasından da istifade edilsin...

Babası bu hususta pek haklı idi. Şu hâlde şu önümüzdeki maçlarda Bekir'e teşebbüs etmeyi pek makul bulmuyoruz. Bu kıymetli sporcumuz çalışsın, okusun ve şu suretle gelecek ilkbahar Olimpik'ine gidecek takımımıza birdenbire şeref getirsin... Yalnız orada kendisinden futboldan başka bir de uzun atlama isteyeceğiz ki bunun da çalışmasını Almanya'da ümit ederiz ihmal etmemiştir.

Sürat koşularının birinci ve ikincisi Rauf ve Burhan Beyler

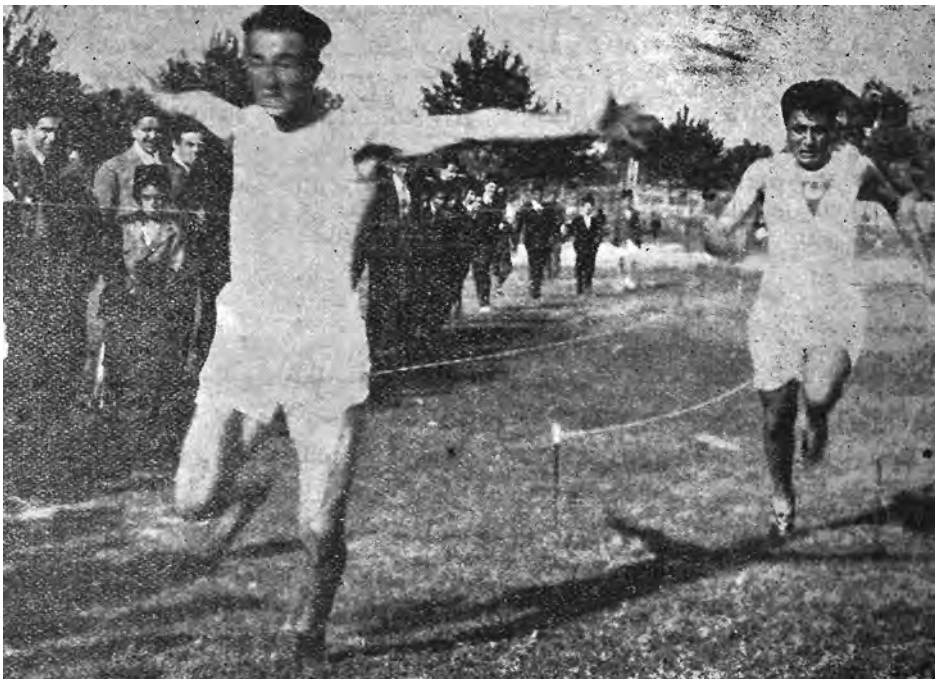

Son atletik müsabakalarında yüz metre koşusu nihayetlenirken
Foto Spor: Kadıköy

1339-40
Futbol Maçları Fikstürü

Taksim Stadyumu

		Taksim Stadyumu			İttihat Spor Meydanı		
Ay	Gün	Küme	Birinci Oyun	İkinci Oyun	Küme	Birinci Oyun	İkinci Oyun
339 Eylül	14 21 28	Kırmızı Beyaz Yeşil	Beşiktaş-Beylerbeyi Vefa-Hilal Üsküdar-Türk İdman	Anadolu-Nişantaşı Fenerbahçe-Altınordu A.Gürbüz-Makrî İstikbal	Yeşil Sarı Kırmızı	Makri Spor-Gürbüzler Fatih-Yeni Şafak İdman Yurdu-Darüşşafaka	Makri İstiklal-Kumkapı Altın Tuğ-Topkapı Beylerbeyi-Anadolu
Teşrinievvel	5 12 19 26	Sarı Kırmızı Beyaz Yeşil	Haliç-Fazilet Nişantaşı-İdman Yurdu Altınordu-Süleymaniye A. Gürbüzler-Kumkapı	Yeni Şafak-Altın Tuğ Darüşşafaka-Beşiktaş Galatasaray-Vefa Makri. İstiklal-Türk İdman	Beyaz Yeşil Sarı Kırmızı	Süleymaniye-Galatasaray Kumkapı-Üsküdar Topkapı-Haliç Beylerbeyi-Nişantaşı	Hilal-Fenerbahçe Türk İdman-Makri Spor Fazilet-Fatih Anadolu-Darüşşafaka
Teşrinisani	2 9 16 23 30	Sarı Kırmızı Beyaz Yeşil Sarı	Yeni Şafak-Topkapı Beşiktaş-İdman Yurdu Vefa-Süleymaniye Makri İstiklal- Üsküdar Altın Tuğ- Haliç	Altın Tuğ-Fazilet Beylerbeyi-Darüşşafaka Hilal-Galatasaray Makri Spor-Kumkapı Fatih-Topkapı	Beyaz Yeşil Sarı Kırmızı Beyaz	Hilal-Altınordu Makri spor-Üsküdar Fatih-Haliç Anadolu-İdman Yurdu Fenerbahçe-Süleymaniye	Fenerbahçe-Galatasaray A.Gürbüzler-Türk İdman Yeni Şafak-Fazilet Beşiktaş-Nişantaşı Vefa-Altınordu
Kânunuevvel	7 14 21 28	Kırmızı Beyaz Yeşil Sarı	Beylerbeyi- İdman Yurdu Hilal-Süleymaniye Makri Spor- Makri İstiklal Fatih-Altın Tuğ	Nişantaşı-Darüşşafaka Altınordu-Galatasaray ……..-…… ……-……	Yeşil Sarı Kırmızı Beyaz	A.Gürbüzler-Üsküdar Yeni Şafak-Haliç Beşiktaş-Anadolu Vefa-Fenerbahçe	Kumkapı-Türk İdman Topkapı-Fazilet ……..- …… ……-…… ……
Kânunusani 340	4 11 18 25	.... Yeşil Sarı	……..-…… ……..-…… Makri.İstiklal-Kumkapı Altın Tuğ-Topkapı	……..-…… ……..-…… Makri.Spor-A. Gürbüzler Fatih-Yeni Şafak	…….. …….. Kırmızı Beyaz	……..- …… ……..- …… Anadolu-Nişantaşı Fenerbahçe-Altınordu	……..- …… ……..- …… Beşiktaş-Beylerbeyi Vefa-Hilal
Şubat	1 8 15 22 29	Kırmızı Beyaz Yeşil Sarı Kırmızı	Beylerbeyi-Anadolu Hilal-Fenerbahçe Makri Spor-Türk İdman Fazilet-Fatih Anadolu-Darüşşafaka	İdman Yurdu- Darüşşafaka Süleymaniye-Galatasaray Kumkapı-Üsküdar Topkapı-Haliç Beylerbeyi-Nişantaşı	Yeşil Sarı Kırmızı Beyaz Yeşil	A.Gürbüzler-Makri İstiklal Yeni Şafak-Altın Tuğ Darüşşafaka-Beşiktaş Galatasaray-Vefa Makri İstiklal-Türk İdman	Üsküdar –Türk İdman Haliç-Fazilet Nişantaşı-İdman Yurdu Altınordu-Süleymaniye A. Gürbüz-Kumkapı
Mart	7 14 21 28	Beyaz Yeşil Sarı Kırmızı	Fenerbahçe-Galatasaray A.Gürbüzler-Türk İdman Yeni Şafak-Fazilet Beşiktaş-Nişantaşı	Hilal-Altınordu Makri Spor-Üsküdar Fatih-Haliç Anadolu-İdman Yurdu	Sarı Kırmızı Beyaz Yeşil	Altın Tuğ-Fazilet Beylerbeyi-Darüşşafaka Hilal-Galatasaray Makri Spor-Kumkapı	Yeni Şafak-Topkapı Beşiktaş-İdman Yurdu Vefa-Süleymaniye Makri,İstiklal-Üsküdar
Nisan	4 11 18 25	Beyaz Yeşil Sarı Kırmızı	Vefa-Altınordu Kumkapı-Türk İdman Topkapı-Fazilet ……..-……	Fenerbahçe-Süleymaniye A.Gürbüzler-Üsküdar Yeni Şafak-Haliç Beşiktaş-Anadolu	Sarı Kırmızı Beyaz Yeşil	Fatih-Topkapı Nişantaşı-Darüşşafaka Altınordu-Galatasaray ……..- ……..	Altın Tuğ-Haliç Beylerbeyi-İdman Yurdu Hilal-Süleymaniye Makri Spor-Makri İstiklal
Mayıs	2 9 16	Beyaz …… ……	……..-…… ……..-…… ……..-……	Vefa-Fenerbahçe ……..-…… ……..-……	Sarı …… ……	……..- …… ……..- …… ……..- ……	Fatih-Altın Tuğ ……..- …… ……..- ……

1. T.İ.C. İstanbul mıntıkasına mukayyet olup futbol şubesine iştiraki taahhüt etmiş olan 24 kulübün 339-40 mevsimine mahsus küme teşkilatı vücuda getirilmiştir.
2. Nizamnamenin futbol heyetine bahşettiği salahiyete istinaden bu 24 kulüp altışarlık dört kümeye tefrik ve kümeler birer renkle tevsîm edilmiştir.
3. Önümüzdeki futbol mevsiminde 36 hafta (Cuma) bulunduğuna göre yapılan fikstürde şu hususâtın teminine çalışılmıştır:

A. Kümeler dâhilindeki kulüpler yekdiğeriyle iki defa çarpışmak;

B. İki meydan (Taksim, İttihat Spor) mevcut olduğuna göre beher kulübe isabet eden on maçın yarısını Taksim'de, yarısını İttihat Spor Meydanı'nda yapmak;

C. Her kümeye hafta aşırı, sıra gelmek;

D. Maçlar ilk kısmı bitince, talik edilmesi melhuz müsabakaların icrası için, iki haftalık boş bir zaman bırakmak ve keza ikinci kısım sonunda da bu husus nazar-ı itibara alınarak mayıs evâsıtında maçları hitama erdirmek.

4. Hakemler, şimdilik kümelerce ve muvafakat-i tarafeyn ile taayyün edilecektir.

5. Fikstürde isimleri muharrer kulüplerin aynı günde ikinci timleri de oynayacaktır. Oyunların bed' edeceği saatler, gurup nazar-ı itibara alınarak ber-veçh-i âtî tespit edilmiştir.

		Eylül	Teşrinievvel	Teşrinisani ve Kânunuevvel
İkinci Timler	1. Oyun 2. Oyun	11.00 1.15	11.00 12.50	10.45 12.00
Birinci Timler	1. Oyun 2. Oyun	2.30 4.15	2.00 3.45	1.15 3.00

6. Muayyen zamanından on dakika geç sahaya çıkan kulüp mağlup ilan edilecektir.

Futbol Heyeti

Keşşaflığı Seven Muhterem Kârilere:

Keşşaf Samimîdir

Yolunuzun üzerine bir keşşaf çıkıp size bir selamı müteakip saatinizin kaç olduğunu sorarsa:

- Niçin bu keşşaf bana "affedersiniz, lütfen saatinizin kaç olduğunu söyler misiniz" diye sormadığından kızmayın.

Çünkü keşşaf terbiyeyi bilir ve terbiyenin samimî olmak yani hakikî ahlakıyla karşısındakine görünmek olduğunu anlamıştır.

Keşşaf mütevazidir. Fakat sahte tevazuu bilmez.

Oymak beyinin sualine nasıl:

- "İzler gaip olmadı" derken kendinde bir emniyet hissediyorsa, size saati sorarken de mütevazı olduğuna o kadar emindir.

Fakat:

- "Bu keşşafı ben hiç tanımıyorum" diyeceksiniz. Keşşaf kendi milletinden olan her ferdi kardeş bilir. Ve nasıl o her ferde bilakaydüşart muavenet ediyorsa o da kendi millettaşları tarafından kendinin öyle himaye edileceğini düşünür.

Fakat: "Bu keşşaf bana pek tazim-kâr bir selam vermedi" diyeceksiniz.

Keşşafın selamı birdir. O selamını verirken size daima üç maddesini hatırlatır:

1- Doğru olmak

2- Hemcinsine yardım, muavenet etmek

3- Keşşaf kavânînine itaat ve riayet

Keşşaf değil size, sizin gibi milyonlarca millettaşının kanları pahasına yaşattıkları sancağına bile bir buçuk selamını verir.

- "Keşşaf cevabımın üzerine sade bir teşekkür edip gitti." derseniz.

O; sizi de kendi dürüst ve muntazam ahlakına alıştırmak için ufak bir teşekkürden fazlasını tabasbus addetmiştir.

Çünkü muhterem kâriler:

Keşşaf samimîdir.

(Yamak)

Keşşaf hayvanların muhibbidir.

Pazar Günkü Boks Müsabakaları

A. Fikret

Sabahki yağmur, müsamerenin tehir edileceği zehabını verdi ise de bilahare havanın açılması müsabakaların icrasını temin etmiş oldu. Program aynıyla cereyan etti ise de combatlar bize Springfield'te Kemal Bey'in tertip ettiği maçları arattırdı. Filhakika dünkü organizasyonda iyi boksörler yok değil idi. Fakat hasımlarının kıymetince kendilerinden pek dûn olmaları maçların umumiyet itibariyle heyecansız olmasına en büyük amil oldu.

- Birinci maç: Varbetian ve Lucas arasında dört rauntluk olup bunlardan Varbetian sayı hesabıyla galip geldi. Dayanıklı fakat nispeten acemi hasmının karşısında daha görerek oynaması kendisine maçı kazandırdı.

- İkinci Maç: Berković (Rumen) ile Clair (İngiliz) arasında sekiz rauntluk idi. Clair geçen hafta kıymetli boksörlerimizden Selami Bey'in karşısında müsabakayı terk ederek mağlup olan İngiliz'di. Fakat bu sefer karşısındaki hasmını bir fazlalık göstermediği için müsabakayı nihayetlendirmeye muvaffak olarak sayı hesabıyla galip geldi.

- Üçüncü Maç: Kirpit (Rus) ve Barton (İngiliz) arasında 10 rauntluk iken birinci raundun nihayetine doğru Kirpit'in oldukça sıkı bir sağ vuruşu Barton'u yere yuvarladı. Hakem üçü sayarken gonk İngiliz'i muhtemel bir nakavttan kurtarıyordu. İstirahat devresinde kendisini tamamıyla toplayamayan Barton abandone etmeyi daha akıllı buldu ve bu suretle pek çabuk ve tatsız neticelendi.

Son Wissman ile yaptığı maçta daha ilk rauntta müsabakayı terk eden boksör Zeynel Bey

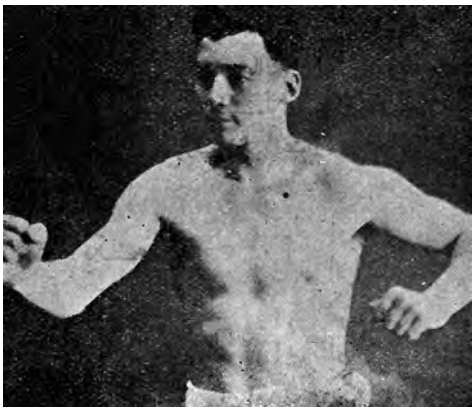

İngiliz boksör Leclaire

- Dördüncü maç: Leclaire (İngiliz) ve Stavros (Rum) arasında on raunt idi. Stavros eskiden oldukça tanınmış boksörlerden idi. Fakat iki seneden beri ring üzerinde gözükmemesi ve bu ilk çıkışına Leclaire'in isabet etmesi kendisi için hiç de iyi olmadı. Nitekim birinci rauntta birkaç yumruk tutturmaya muvaffak olduktan sonra diğer rauntlarda Leclaire'in karşısında gittikçe alçalarak müşkül vaziyetlerde kaldı. Salladığı yumruklar boşa gidiyor ve buna mukabil Leclaire'in klasik solları ile pek hırpalanıyordu. Beşinci rauntta Stavros parmağının kırıldığını söyleyerek müsabakayı terk etti ise de bu hareketi mağlubiyetini tahfif etmiş olmadı.

- Beşinci ve son maç: Zeynel (Türk) ile Wissmann (Fransız) arasında üçer dakikalık 10 raunt idi. Hakem intihabı hususunda epeyce müşkülata maruz kalınan bu maç nihayet Kemal Bey'in hakemliğiyle başladı. Zeynel'i eskisine nispeten vücutça çabuk düşmüş gördük ve daha ilk raundunda maçın bu şerait tahtında sonuna kadar devam edemeyeceği fikrini uyandırmıştı. Nitekim bu devre nihayetinde Zeynel müsabakayı terk ederek Wissmann galip geldi. Bu hâl birtakımlarının ıslıklarına sebebiyet vermekle çok kimseyi de hayrette bırakmıştı.

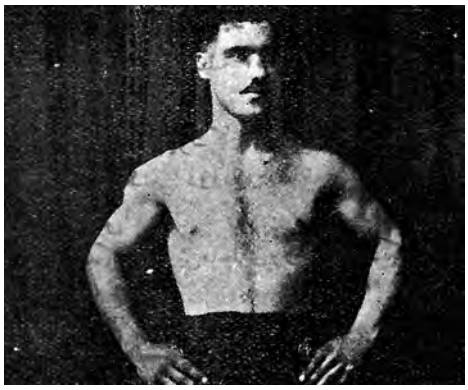

Rum boksörü: Stavros

Zeynel hiçbir maçında bu suretle hareket etmiş bir kimse değildi. Maçtan sonra kendisine istizâhâtta bulunduğumuz zaman şu cevaba maruz kaldık:

"Benim bu suretle müsabakayı terk edişim ne idmansızlıktan ve ne de hasımdan çekindiğimden ileri gelmiştir. Wissmann'ın derecesini takdir etmekle beraber herhâlde karşısında daha fazla dayanabilirdim. Fakat boks hayatında tamamıyla terk edilmekliğim ve her tarafta ufak bir teşvik yerine bilakis adavetten başka bir şey görememekliğim benim hevesimi ve kuvve-i maneviyemi fena hâlde kırdı. O derecede ki ringe çıkmazdan evvel bu hislerin tesiri altında idim ve aleyhimde ellerinden geleni yapmış olanlara bu hâlimin son bir vesile-i tefahür temin etmesi için bu suretle hareket ettim. Benim boks hayatımı nihayet mahvetmiş olmaları zevkini artık herhâlde tamamıyla duyarlar."

İşte Zeynel'in söyledikleri! Bu hususta ne dereceye kadar haklı olup olmadığını izaha kalkışmak pek uzun sürer. Fakat bu söyledikleri hakikatten ari değildir. Çünkü bir vakitler kıymetinden pek ziyade yükseltilen Zeynel bu son zamanlarda o eski taraftarlarını karşısında birer düşman olarak buldu. Bu hâl-i tabii nevmidisinde ve dolayısıyla bu neticeye sebebiyet verdi ve bu tarz hareketin seyyiesini bugün Türklük çekiyor. Onun için diğer gençlerimizin müstefit olmaları, herhangi bir his tahtında söylenilen laflara kapılarak bilahare sukût-ı hayale ve bu akıbete uğramamaları için dikkat etmeleri lâzımdır; ve gençlerimizin istikbalini mahva sebebiyet veren bu kabil adamlar da artık bu yoldan vazgeçmek zamanı geldiğini anlamalıdırlar.

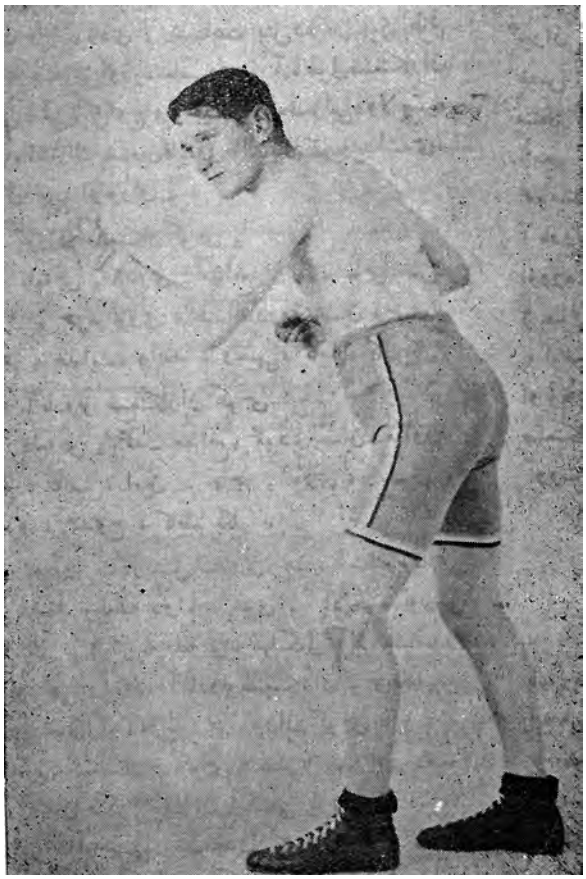

Boksör Zeynel Bey'e ilk rauntta müsabakayı terk ettiren Fransız boksörü Wissmann

Küçük Kemal-Gorlero Maçı

Birkaç hafta evvel gazetelerde iki seneden beri ringden çekilmiş olan amatör İtalyan boksörü Gorlero'nun tekrar boks âlemine avdet edeceğini, herhangi bir boksörle dövüşmeye hazır olduğunu okumuştuk. Kıymetli amatörlerimizden olan Küçük Kemal'in bu daveti kabul etmesi faal organizatörümüz Kemal Bey'i bu maçı tertip etmeye teşvik etmişti. Fakat Mösyö Gorlero işin ciddiye döndüğünü görünce birtakım müşkü-

lat çıkarmaya başladı. Ezcümle antrenman masarifi olarak 25 lira istemesi bizi hayrette bıraktı. Bugün şehrimizde profesyonel boksörler yirmi otuz liraya dövüşürken bir amatörün idman masarifi diye 25 lira istemesini biz ancak maçın yapılmamasını arzu etmek şeklinde telakki edilebiliriz. Şimdiye kadar sportmen bir genç olarak telakki ettiğimiz Mösyö Gorlero'nun herhâlde bu yanlış fikrinden vazgeçeceğini ümit eder, aksi takdirde Küçük Kemal'in son galebelerinin bu suretle hareket etmesinin başlıca saiki olduğuna hükmetmek mecburiyetinde kalırız.

Beylerbeyi'nde Bir Spor Müsameresi

6 Eylül Perşembe akşamı Beylerbeyi'nde Millet Bahçesi'nde, Beylerbeyi Terbiye-i Bedeniye Yurdu menfaatine verilen bir müsamerede Küçük Kemal, İstamati (Rum) ismindeki hasmına ikinci devrede müsabakayı terk ettirerek galip gelmiş ve Adil-Süreyya, Pozanet-Danyal Ali Beyler arasındaki gösteriş maçları programın diğer numaralarını teşkil etmişlerdir.

Anadolu'da Spor Âlemi:

Ankara'da Spor

31 Ağustos 339 İhsan Ali

Turan Sanatkâr Gücü 2-Anadolu Sanatkârân Gücü 0

Saha oldukça kalabalık, bu maça tarafeyn fazla ehemmiyet veriyordu. Saat beşte her iki takım oyuna başlamak üzere hazırdı. Anadolu Sanatkârân Gücü Takımı'nı, yeni üç oyuncusunun rahatsızlığı dolayısıyla maçlara iştirak edemeyen kaptanı Galip Beyle takviye edilmişti. Turan hep o Turan.

Turan Sanatkâr Gücü:

Kaleci; Kadri, müdafi Naim, Hacı Hasan, muavin Hamza Nuri, Abdülkadir, Hüseyin Remzi, muhacim Hidayet, Vahit, Vecihi, Kâmil, Kemal Beyler.

Anadolu Sanatkârân Gücü:

Kaleci Mehmet, müdafi Mahmut, Hüseyin, muavin Saim, Galip, Emin, muhacim Nuri, Hüseyin, Hüsrev, Memduh, Kazım Beyler.

Oyun pek karışık başladı. Hiç intizam yoktu. Beş dakika böylece devam etti. Bilahare Turan, Hidayet'in şandelleriyle kaleciye tehlikeli anlar yaşatıyor ve otuzuncu dakikada Anadolu Sanatkârân Gücü kalesine birinci golü gönderiyor. Turan Gücü 1, Anadolu Sanatkârân Gücü 0... On dakika istirahatten sonra başlayan ikinci parti daha sıkı. Turan kalecisi sağdan gelen iki şandelle soldan yapılan üç frikiği çok güzel iade etti. Turan soldan fazla gol kaçırdı. Bu partinin de otuzuncu dakikasında sol açık Kemal Bey topu Anadolu Sanatkârân Gücü kalesine gönderdi. Turan Sanatkâr Gücü 2, Anadolu Sanatkâran Gücü 0...

İkinci golden sonra Anadolu Sanatkâran Gücü müdafii Hüseyin Mahmut Bey hücum hattına yardım etmek üzere ileri geçti. Fakat her hücum Turan muavin hattında kırılıyor, kaleye kadar varamıyordu. Turan sol açığı Kemal Bey çok çalışmasına rağmen nefis bir gol kaçırdı. Turan akıncıları daha muntazam çalışsalardı takımlarının galibiyetini fazla golle temin edebilirlerdi. Turan Sanatkâr Gücü umumiyetle bu hafta da muvaffak oyunlarından birini yaptı. Anadolu Sanatkârân Gücü'nden başta kaleci olmak üzere Galip, Nuri Tahsin, Memduh, Hüseyin (sağ iç) Beyler muvaffak oldular. Emin Abidin Bey'in bugünkü kadar nizamsız oyununa hiç tesadüf etmemiştik. Oyuna başlangıçtan nihayete kadar hâkim olan Turan Sanatkâr Gücü kalesine yalnız üç kornerle dört aut oldu.

Karesi'de Spor

Gönen Futbolcuları Bandırma'da

Ruhi

10 Ağustos 39 tarihine müsadif cuma günü Bandırma gençlerinde dehşetli heyecan alâimi müşahede ediliyordu. Alaturka saat üçte icrası musammem bu mühim oyunu seyir için yüzlerce halk maç meydanında sabırsızlıkla oyuna intizarda idiler. Muayyen vaktin hulûlünde yeşil beyaz formalıları labis Gönen futbolcularıyla yeşil siyah formalı Bandırma futbolcuları hakemin sert düdüğüyle hareket edip müsabakaya başladılar. Birinci halftime Gönenlilerin bir sayısı ile neticelendi. İkinci halftimeda ikinci golü de Gönen futbolcuları yapmışlardı. Oyunun sonuna doğru bir gole de Bandırmalılar mu-

vaffak oldular ve bu netice ile nihayet bulan müsabakada bire karşı iki sayı ile Gönen Takımı galip geldi. Oyun hakikaten heyecanlı devam etmiştir. Birinci halftimeda tarafeynin itimadı ile tayin edilen hakem Emin Efendi'nin bazı haksızlıkları görülüp oyunun ahengi ihlal edilmiş ise de ikinci halftimeda itimad-ı ârâ ile hakem intihap edilen Muammer Bey, bihakkın vazifesini ifa etmiş ve vicdan-ı mesaisi takdirlere sezâ görülmüştür. Gönen Takımı'nda Ali Ulvi, Memduh, Osman Bekir ve kaleci Rüştü Beylerin faaliyetleri ile Bandırmalılar arasındaki Mustafa ve kaleci Hâkî Beyleri zikretmek lâzımdır.

Son Ankara'da icra edilen Turan-Sanatkârân Gücü müsabakasında ilk sayıyı yapan Turan sağ açığı Hidayet Bey

Bandırma Futbolcuları Gönen'de

17 Ağustos tarihinde idi ki Gönen gençleri de bu sefer faaliyete geçip Bandırma'dan gelecek futbolcu misafirlerini istikbal için hazırlıklar yapıyorlardı... Cuma günü sabahleyin Bandırmalılar Gönen'e kırmızı, sarı formaları ve renkli bayrakları hâmil arabalarıyla dâhil oldular. Bandırma ve Gönen gençlerinin yekdiğerine karşı olan bu muhabbetleri ve der-agûşları hakikaten bu iki memleket arasındaki gençliği alkışlıyordu. Pek heyecanlı olması icap edecek müsabakayı seyir için daha vaktinden evvel yüzlerce halk, çoluk çocuk hatta kadınlar Gönen köprüsü kenarındaki söğütler arasında toplanmışlardı. Gönen Himaye-i Etfal muzîkasıyla maç meydanına teşrif eden futbolcular hazırlıklarda bulunarak, her iki takım kaleleri önünde ahz-ı mevki ettiler. Nihayet hakemin düdüğü oyunu bildirdi.

Bandırma futbolcularının şiddetli hücumları herkeste Gönen futbolcularına pek çabuk ve kolaylıkla birkaç gol atabileceği kanaatini hâsıl ettiyse de Gönenlilerin müthiş mukabeleleri müdafi hattının uzun vuruşları ile kalecinin fevkalâde çevikliği kaleyi tehlikeden kurtarmaya kâfi geliyordu. Pek süratle devam eden birinci halftimeın sonuna doğru şutu çeken Mustafa Bey birinci sayıyı Bandırmalılara kazandırdı. İkinci halftime Gönenlilerin pek ihtimamlı gayretleriyle devamda. Gönen Takımı'nın sağ açığının bir şutu Bandırma kalecisini şaşırtıp top kaleden içeriye gönderildi. Bu gol ile Gönen Takımı da bir sayı kazanmıştı. Oyun tabiatıyla daha heyecanlı devama başladı. Şiddetli çarpışmalar arasında topu Bandırma kalesini otuz santimetre kadar geçiren Gönenlilerin şutu pek çabuk Bandırmalıların kalecisi tarafından tard edildiğinden hakemin nazarında tezahür edemeyen bu gol de bağışlandı. Biraz sonra her iki takım birer sayı ile müsavi mevkide kalarak alkışlar arasında müsabakaya nihayet vererek ve müzîka ile şehre avdet edilmiştir.

Lazistan'da Spor

Mapavri ile Rize İdman Yurdu arasındaki maçta yanlışlıkla Rize'nin galip geldiği yazılmış ise de Mapavri Takımı kazanmıştır.

İzmit Kocaeli Kulübü İkinci Futbol Takımı

Adana'da Spor

Türk Ocağı 2-Sanatkârân 0

Ali Rıza Sarayliç

24.7.339 günü akşamüzeri Ocaklılar yeşil beyaz, Sanatkârân da kırmızı beyaz formalarıyla sahaya çıktılar. Sanatkârlar hariçten yeni aldığı birkaç oyuncuyla takımını takviye etmiş, Ocak'ta da yalnız Sebatî Bey yok... Her iki tarafta kuvvetli...

Oyun başladı. İlk hücum Sanatkârân'da. Bu takımın gayet güzel paslarıyla Ocağın müdafaası biraz sıkışıyor... Kaleci birkaç şutu güzel karşılıyor. Muavin müdafilerin gayretleriyle bu tehlikeli hücumlar zorlukla iade edildi. Şimdi hücum Ocak Takımı'nda... Top Sanatkârân kalesinden ayrılmıyor... Muhacim Eyüp Bey'in süratle sürdüğü top gole tahvil edildi. Biraz sonra sağ açık Nevzat Bey güzel bir şutla ikinci golü de Sanatkârân aleyhine kaydetti.

İkinci halftimeda Ocak faikıyeti büsbütün almıştı. Muhacim Eyüp, Seyfi, Nevzat Beyler çok çalıştılar lakin Sanatkârân'ın kuvvetli müdafaası önünde bu gayretler kırılıyordu. Sanatkârân aleyhine çekilen bir penaltı ile sıkı ve zaviyeden giden frikiği kaleci gayet güzel karşılayarak takımını muhakkak iki sayıdan kurtardı. Ara sıra Sanatkârân müdafaasının uzun vuruşuyla uzaklaşan top orta muhacim Kemal Bey'in gayretiyle Ocak kalesine hücum yapıldıysa da Ocaklılar kolaylıkla iade ettiler.

Ocak âdeta topu hasmına bırakmamaya azmetmişti. Lakin biraz acele ettiklerinden fazla sayı yapamadılar.

Bu maç pek muntazam oldu. Bilhassa Sanatkârlar şimdiye kadar ilk defa yeni formalarıyla meydana çıktıklarından şayan-ı tebriktirler.

Oyunda en çok muvaffak olan Türk Ocağı'ndan Adnan Bey'dir. Bu küçük oyuncu güzel vuruşları, muntazam pasları ve kendinden pek büyük azmiyle bize büyük ümitler verdi. Tebrik ederiz.

Ocak'tan Eyüp, Nevzat, Seyfi, Hüseyin Beyler, Sanatkârân'dan Razi, Kemal Beylerle kaleci, müdafi ve sağ açık güzel oynadılar.

Giresun'da Futbol Kulübü

Giresun'da teşekkül eden Bilgi Yurdu ahiren bir futbol takımı teşkil etmiştir. Gençlerimize muvaffakiyet temenni ederiz.

Çekoslovak Futbol Maçlarından Yeni Haberler

Slavia Takımı'ndaki Tebeddülat

Slavia Takımı son haftalarda mühim tebeddülata uğramıştır. Şöyle ki muhacim hatlarında bulunan meşhur Čapek askere gittiğinden yerine Kratochvíl dâhil olmuştur. Bu oyuncunun Čapek derecesinde olduğu son maçtaki tenkitlerden anlaşılıyor. Aynı zamanda müdafi oynayan Ratzensberger Ráca ve Nytl kulüpten çekilmiştir. Bunların yerine son müsabakada Seifert ile Kummermann oynamıştır. Kummermann takıma yeni ithal edilmiştir. Seifert'in muavin hattındaki yerine Pleticha girmiştir. Slavialıların bu son tebeddülünden sonra yaptığı iki maçta da galip gelmişler. Bu müsabakalardan birincisi Prag'ın en kuvvetli takımlarından olan Nuselský Sport Clup ile yapılmış gollerin birini Štapl, üçünü Kratochvíl atmak üzere sıfıra karşı dört sayı ile Slavia kazanmış, ikinci maçını da Viyana'nın birinci sınıf takımlarından olan Slovan Wien ile yapmış ve bunda da bire karşı üç sayı ile yine Slavialılar galip gelmiştir.

Meşhur Sparta'nın Yeni Maçları

Sparta'nın Çekoslovak birinci sınıf takımlarından Pardubice ile yaptığı müsabakada ilk partide hasmının sıfıra karşı iki sayı ile galip mevkiinde bulunmasına rağmen ikincide dört sayı ile müsabakayı kendi lehine çevirmiştir.

Aynı zamanda Musevi Maccabi Kulübü'yle olan maçında da bire karşı beş ile galip gelmiştir.

Yeni Futbol Kümeleri

Son alınan haberlerde yeni futbol kümelerinden Anadolu, Darüşşafaka, Beşiktaş takımlarının çekildikleri istihbar edilmiştir. Bu karışıklığın çıkacağını evvelce tahmin etmişsek de bu kadar seri olacağını der-hatır etmemiştik. Eğer futbol şubesi muntazam bir program yapmaz ise bu senenin ligi de geçen seneden daha fena bir surette neticeleneceği tabiidir. Bu sebepten yarınki Taksim'deki maçlar icra edilemeyecektir.

Rize'de: M. Ekrem Hulusi Bey'e:

Mecmualar aynı günde postaya veriliyor, gecikmesinin bizce ihtimali yoktur. Anadolu'daki sporlardan pek fazlaca bahsediyoruz. Eğer arzu ettiğiniz vecihle yazmak icap etse mecmuamız her hafta on altı sahifesini de Anadolu'daki spor ile meşgul bulundurması lâzımdır ki bu da bizim işimize gelmez.

Sene 4

SPOR ÂLEMi

Numara 49

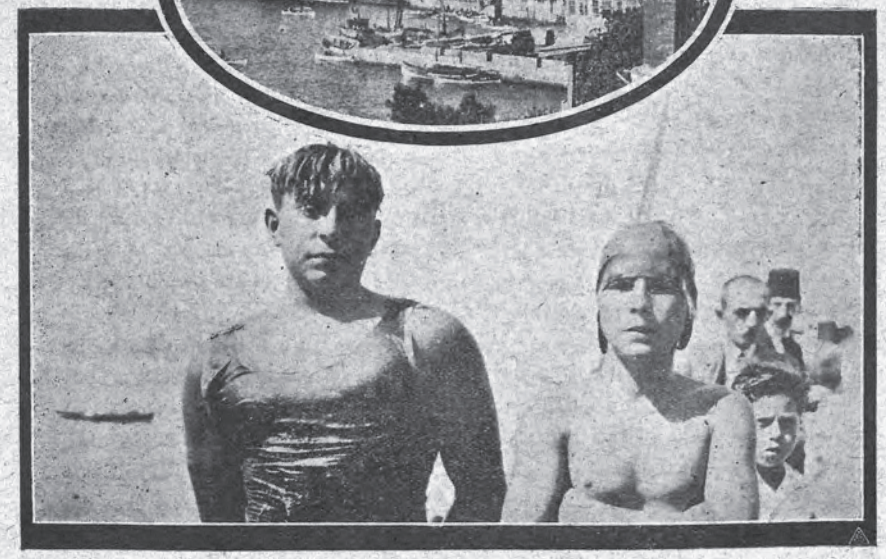

Pazar günkü Büyükada deniz müsabakalarının birincileri arasında
(Yukarıdaki resim solda) 100 metre yüzme yarışının birincisi İtalyan Mai ile Türk grubunun birincisi Fenerbahçe Kulübü'nden Raşit Bey (ortada), yarışların icra olunduğu Büyükada (aşağıda solda) küçükler arasındaki yüzme yarışının birincisi Galatasaray'dan Nedim Abud Bey, ikinci çıkan İtalyan Mai Vingento ile birlikte

Foto Spor: Kadıköy

Tarihi Sporlarımızdan:

Meşhur Kemankeşlerimiz [9]

M. Kemaleddin

Ok, Devlet-i Osmaniye'nin teessüsünden 1000 tarihine kadar hemen bütün muharebelerde kullanılmıştır.

1000 tarihinden sonra zamanımıza kadar kemankeşlerimiz muharebelere oklarıyla iştirake hacet kalmadığından yalnız Edirne, Gelibolu, Amasya, Bursa, Kütahya, Manisa, Halep, Mısır ve Şam'daki ok meydanlarında menzil ve puta atışları ile meşgul olmuşlardır.

Aşağıya muhtasaran tercüme-i hâllerini yazdığım tirendazımız, Fatih ve gerek Bayezid, Selim-i Salis, Sultan Mahmud-ı Sanî –Adli- devirlerinin şampiyonlarıdır.

1- Tozkoparan: Aslen Arnavut olup ismi İskender'dir. Bayezid-i Veli zamanı Yeniçerilerindendir. Bütün kemankeşlerden ziyade uzak mesafeye ok atarak şampiyonluğu bihakkın kazanmıştır. Gelibolu, Edirne, Şam, Amasya'da bin gezi tecavüz eden birçok menzili vardır. Son atışı İstanbul'da 1300 gez gitmiştir. İran'dan Türk tirendazlarıyla müsabakaya gelen Bayezid ismindeki bir tirendazı 20 gez farkla -yani ziyade- mağlup etmeye muvaffak olmuş ve Bâyezid-i Velî tarafından güzel ve musanna bir hançer ve 40 kese akçe, ulufesi 30 akçe iken 54 akçeye iblağ etmek suretiyle taltif edilmiştir. Üstadı: Fatih müderrislerinden Kadı Hüsameddin'dir. Okmeydanı'ndaki menzil taşında:

Sahibü'l-menzil fi'l-meydan
Ellezi ismuhu Tozkoparan

diye muharrerdir. [Daha mufassal tafsilatı bu meşhur şampiyona tahsis edeceğim diğer bir makalede verilecektir.]

2- Şücâeddin: Cesaretine mebni şücâ' tesmiye olunmuştur. İsmi Abdullah olup Bursa'da tevellüt etmiştir. 1281 gezlik bir atış yaparak Tozkoparan'a yegâne rakip ve ikinciliği kazanmıştır. Kütahya, Amasya ve Halep'te birer menzili vardır.

3- Deve Kemal: Sultan Bayezid'in Yeniçeri ağalarındandır. Edirne ok meydanında ilk atışı bu kemankeşimiz yapmıştır. Üstadı meşhur kemankeş Gürcü Arap'tır. Deve lakabının boyunun uzunluğundan dolayı verildiğini Evkaf Nazırlığında bulunan Mustafa Kânî Efendi'nin eseri Telhîs-i Resâilü'r-Rumât nam kitapta gördüm. Deve Kemal'in son atışı 1279 gezdir.

4- Şeyh Hamdullah: Okmeydanı Dergâhının ilk şeyhi bu zattır. Zamanının reisü'l-hattâtîni olmuş ve tirendazlıkta da oldukça büyük bir mevki kazanmıştır.

Elyevm Okmeydanı'nda mezar taşına benzeyen bir menzili vardır. Üzerinde:

Sahibü'l-menzil Hamdullah bin eş-Şeyh
Reisü'l-hattatîn, şeyhü'r-rumât

diye yazılıdır. Ok hakkında:

- "Ok ile yazı birer feracedir. Ben ise yazıdan feraceyi giydim. Fakat okta daha feraceye nail olamadım" demiştir. İstanbul'dan başka hiçbir mahalde menzil atışı yapmadığından tabiidir ki namına da hiçbir taş rekz edilmemiştir. Muallim Naci merhumun "Esami"sinde:

"Şeyh Hamdullah: Meşâhir-i hattatînden olup Amasyalı Şeyh Mustafa Efendi'nin oğlu olmakla, Şeyhzade denilmekle dahi maruftur.

Sultan Bayezid Han-ı Sanî Hazretleri Amasya'ya teşriflerinde kendisiyle görüşmekle, bâdehu Dersaadet'e celbiyle Okmeydanı zaviyesine Şeyh tayin buyurmuşlardır. Kemankeşlikte ve yüzücülükte dahi meşhur idi. 920 tarihinde vefat etmiştir." diyor.

5- Necip Ağa: Darüssaade ağalarındandır. Okmeydanı'nda menzil taşlarının en şıkı, en zarif ve güzeli olan beş sütun üzerine ve yekpare mermerden bir menzili vardır. Üzerinde gayet uzun bir tarih yazılıdır. Son satırında:

Açtı bu menzil-i âlîyi ol Ağa Necip 1177 diye muharrer olması bize 1177 gez atış yapmış olduğunu bildiriyor.

6- Miralem Ahmet Ağa: Meşhur Kaptan Ahmet Bey olup merhum Süleyman zamanında miralem olmuştur.

Gayet kuvvetli imiş. Üç yaşındaki bir deveyi veya odun yüklü bir merkebi sırtına alıp taşırmış. Hatta bir gün huzur-ı hümayunda iki koyunu parmaklarına takıp yüzülünceye kadar durmuştur. Rodos'un fethinde bulunmuş, toplara bir kantar sıkletteki gülleleri kolunda taşıyarak hizmet etmiştir. Her ne kadar yüksek bir beygir olsa üzengiye basmadan atlar imiş.

Sultan Süleyman cülus edilince silahtarı olmuştu. Sonra, çaşnigir-başı ve bu memuriyetten sonra da miralem olmuştur. Bundan dahi kaptan-ı deryalığa nasb olunup uhdesine tevdi edilen donanma ile Türk haritasına birçok yerler çizmiş, birçok yararlıklar göstermiştir. Kemankeşler arasında lakabı kâh

[Mâ-ba'dı 12'nci sahifenin ilk sütunundadır.]

19 Eylül 339	Nüshası 5 kuruştur	Numara 49	Yeni Sene Dördüncü sene – Numara 111

SPOR ÂLEMi

Her hafta perşembe günleri neşir olunur. Spora ait mecmuadır.

Bend-i Mahsus:

İstanbul Atletizm Birincilikleri Münasebetiyle

Eylülün ilk cuma günü Kadıköy'ünde İttihat Spor Çayırı'nda İstanbul mıntıkasının ilk defa olarak senelik atletizm birincilik müsabakaları icra edildi. Müsabakaların memleket ve idman âlemindeki tarz-ı telakkisini anlatmak için seyirci, müsabık, hakem, fotoğrafçı ve gazete muhabiri olarak çayırda yüz elli kişi kadar huzzâr bulunduğunu yazarsam en beliğ bir ifade karşısında bulunduğunuzu şüphe yok ki; takdir edersiniz. Çayır müdirânından kulüplere kadar sari bulunan bir lakaydî bizim gibi orada vazife-dar olmak bedbahtlığında bulunmayanları uzaklaştırmış, bizi de -tıpkı cenaze namazında olduğu gibi- bir farzı kifayeyi ifa için sanki tevkil eylemişti. Ben bugüne değin, bu kadar hazin bir müsabaka görmedim. Bütün bu tenhaî ve bî-kaydî arasında yegâne yüz güldürecek şey, müsabakada elde edilen neticelerin -yüksek atlama müstesna olarak- evvelki derecâttan daha iyi olmaları idi. O da olmasa idi, evime yeis içinde dönecektim.

***

Mıntıkanın atletizm gibi, en asrî ve girift bir idman şubesinin, bizdeki gibi henüz zevkine varılamadığı bir çağında mesuliyet-i idaresini sırtına yüklenenler şu izah ettiğim şekilde bir alakasızlığa maruz kalırlarsa, nevmîd olmamak için oldukça pişkin ve serma-dîde olmalıdırlar. Ben, şahsen bizim gençlerin ne gibi avâmil ile böyle şeylere taalluk ettiklerini on beş senedir, müşahede ettiğim için ümitsizliğe düşmedi isem de daha iyi bir netice almak fırsatının fevt olmasına, hele gençlere atletizm zevkini tattırmadan bir sene daha atlamış olmamıza çok acındım. Bu münasebetle burada ufak bir hadisenin izahıyla sırtıma ağırlık veren hamule-i mesuliyeti tahfif etmek istiyorum:

Bizim memlekette idman teşkilatının vazifeleri, diğer mütemeddin memleketlerdekinden daha başkadır. Orada emsali teşkilat ekseri, spor harekâtının kavâid ve nizâmât-ı mevzûası dairesinde cereyanına nezaret eder. Bizde ise bu teşkilat evvelen sporu anlatacak, sonra lüzumunu anlatacak, sonra da onu tesis ve idare edecektir. Şu hâlde ara sıra muaheze edilen teşkilatımızı ufak tefek bir işi görmeyi memur zannetmemeliyiz...

İstanbul mıntıkasının atletizm heyeti riyasetini uhdeme vermek istedikleri zaman ben bunun işte söylediğim tenevvü-i vezâif dolayısıyla oldukça ağır olduğunu görerek itizar etmiştim. Fakat mıntıka riyasetini bilâ-tereddüt takabbül eden azimkâr bir arkadaşımızın merdâne bazı sözleri beni bu vazifeyi kabule mecbur etmişti. İşin ağırlığından sarf-ı nazar henüz elde mâbihü't-tatbik nizamat-ı müdevvene mevcut bulunmaması sebebiyle bile müsabıklara karşı itimat telkin edecek vaziyette değildik -hâlâ da değiliz ya- binaenaleyh evvelen vezâif olarak gençlikte atletizme karşı bir alaka tevlit etmeye ve o meyanda güzidelere tesadüf olunursa onlardan ayrıca o suretle istifade etmeye niyet ettim. Zaten rekabetin terakkide derece-i tesirini en hafif hadde irca kanaatinde bulunduğumuzdan, hele şampiyon yetiştirmekten ziyade mümkün mertebe çok miktarda velev ki orta kıymette atleti yetiştirmek lüzumunun bir ihtiyac-ı millî olduğuna iman etmiş olduğumdan dolayı idi ki daha bundan on sene evvel gazete sütunlarında müdafaa etmiş olduğum İsveçlilerin 1903'te tatbik etmeğe başladıkları (Insigne Suèdoise = İsveçli madalyası) ismindeki müsabaka sistemini bu sene İstanbul mıntıkasında tesis etmek istedim.

Esasen ittifak nizamname-i esasîsinin ikinci maddesinin on beş numaralı fıkrası tamamen bu sistemin tatbikini ittifakın uhde-i istihâline bırakıyordu... Bu sisteme nazaran

Bu cuma günü Taksim Stadyumu'nda Fenerbahçe-Altınordu futbol maçı icra edilecektir.

mevcut atletizm numaraları koşmalar, atmalar, atlamalar bir jimnastik, iki yüzme ve bir bisiklet numarasıyla karıştırılarak mecmuu -zannederim- dörde tefrik olunur. Mukavemet, sürat, atma, atlama gibi vaziyetleri olan bu dört sınıfın her biri de beşer muhtelif ve muadil idmanı ihtiva ediyordu. Bir idmancı bu dört sınıfın muhtevi olduğu muhtelif idmanlardan birer tanesini muayyen zaman ve mesafe dâhilinde yapabilirse ona bir madalya verilir ve bu kabiliyeti her üç veya dört senede bir tekrara muvaffak olursa madalyası gümüş, altına kadar tebdil olunuyordu. İsveç'te böyle tertip edilen müsabakalara o zaman başta veliaht olarak binlerce müsabık iştirak etti ve her senede bir nispet-i mütezayide ile bu adet artmaktadır. Eğer biz bu usulü tatbik etse idik:

Evvelen- Yüzlerce müsabık bulabilecektik. Çünkü tayin olunacak "zaman"da hadd-i azam ve "mesafe"de hadd-i asgarlara vasıl olacak birçok gençlerimiz vardı. Bu gençler bu müsabakalarla atletizme alakadar olmaya başlayacaklardı. Saniyen bu müsabakaların içinde güzide olmak kabiliyetindekileri seçebilecektik. Biz de mevcut atletlerin hemen hemen hepsinin kabiliyetleri tesadüfen görülmüş ve keşfedilmiştir. Bir mütehassıs gençleri kabiliyetlerine göre atletizm sunufuna sevk etmez.

Salisen- Her gün artan adette genç, bu birçok müsabıkları görerek cesaretlenip müsabakalara girecek ve atlet adedi artacaktı. Bilmem daha sayayım mı?..

Ben, bu fikrimi, bundan iki buçuk ay evvel mıntıkanın en salahiyettar meclisinde serd eylediğim zaman orada bu sene atletizm birinciliğinin lüzum-ı ifasında müttefikan ısrar edildi. Hatta bir arkadaşla olan ufak münakaşamızda tahkim ettiğimiz ittifakın en salahiyettar bir uzvu senelik birinciliğin lehinde bulunarak bu şekli reddeyledi. Cumhura muhalefetten bezdiğim için rüfekanın bu arzularını geçen cuma ifa ettim. O müttefik kararı verenlerden benimle beraber yalnız üç kişi orada idi. Diğerleri ise mıntıka atletizm birinciliği yapıldı diye belki de müsterihü'l-bâl olarak gelmemişlerdi.

Evvelki cumanın tenhalığından, oradaki atletlerin ancak yirmiye baliğ olabildiğinden bence, ne İstanbul'un kulüpleri ne atletler ne gençlik ne halk hatta ne de biz atletizm şubesi azâsı mesulüz. Bundan böyle ihtisasa müteallik işlerde salahiyet haricinde olarak anûd kararlar verenler mesuldür. Fakat ne kadar yazık ki; mutazarrır olanlar, bu mesul olanlar değildir.

Burhanettin

Pera Rum Kulubü'nün Fransızlaşan son takımları
Paris'te kümelere dâhil olan C.F.S Kulübü Futbol Takımı. Oturanlar sıra ile: Fransız, Fransız, Fransız, Pera'nın kalecisi Nikas, Tatavla'nın müdafi Missios, Ermenilerin orta muavini Gilbert.
Ayaktakiler: Pera muhacimlerinden Omiros, Manoelides, Ermeni muhacimlerinden Zara, Pera muhacimlerinden Miçaki, Fransız, Pera orta muavini boksör Sava.

Garp Haberleri:

M. Suat

Nürnberg 0-Sparta 6

Prag'da binlerce temaşa-ger arasında icra edilen Almanya'nın en kuvvetli takımlarından bulunan Nürnberg ile Spartalıların maçı pek meraklı geçmiştir.

Sparta bugün müsabakaya altı aydır takımına iştirak etmeyen Káďa'yı da getirmişti. Müsabaka pek heyecanlı ve sert olarak cereyan etmiştir. Neticede sayıların birisini Koželuh, beşini de Çekoslovak tankı tesmiye edilen Dvořáček tarafından yapılarak sıfıra karşı altı sayı ile Spartalılar galip gelmiştir.

Şehrimizi ziyaret eden Slavialıların, Prag'ın en kuvvetli takımlarından olan ČAFC (Praha) ile yaptığı son maçında ikiye karşı üç sayı ile Slavialılar galip gelmişlerdir.

Boksör Devevey Kazanmış

Bundan birkaç ay evvel Artine ile boks eden Fransız Devevey, Paris'te Natali ile yaptığı bir maçta sayı hesabıyla galip gelmiştir.

Atletik Müsabakaları

Stockholm'de icra edilen İsveç-Norveç-Danimarka atletik şampiyonasını 36 sayı ile İsveçliler kazanmıştır. Norveç 27 sayı ve Danimarka'da 20 sayı almışlardır.

- 2 Eylül'de Ball'de icra edilen Almanya-İsviçre atletik maçını 3 sayı farkla Almanya kazanmıştır. Alman atletleri geçen seneye nazaran geri kalmıştır.

Sparta'nın bu seneki maçlarında ilk defa Nürnberg'e karşı oynayan meşhur Káďa

Dempsey- Firpo

14 Eylül'de New York'ta Dempsey-Firpo maçı 90.000 seyirci huzurunda icra edilmiştir. Dempsey hasmını ikinci rauntta midesine indirdiği bir (bir, iki) ve çenesine indirdiği müthiş bir aparkatla nakavt etmiş ve dünya şampiyonu unvanını bihakkın muhafaza etmiştir.

(Fazla tafsilat gelecek sayımızdadır)

Fransa-İsveç

8 ve 9 Eylül'de Paris'te icra edilen Fransa-İsveç atletik müsabakalarında İsveçliler

Son maçlarında Sparta'ya mağlup olan Almanların en kuvvetli futbol takımlarından Fürth (Nürnberg) oyuncuları

78 sayıya karşı 102 sayı ile galip gelmişlerdir. L'Auto gazetesi bu mağlubiyetten bahsederken Fransızların geçen Fransa-İngiltere maçında olduğu gibi kahhar bir hezimete duçar olmaklarını yazıyor. Elde edilen rekorlar şunlardır:

100 metre	André Mourlon (f)	10 saniye 4/5
200 metre	Cerbonney (f)	22 saniye 1/5
400 metre	Engdahl (a)	49 saniye 3/5
800 metre	Lundgren (a)	1 dakika 55 saniye 4/5
1.500 metre	Wide (a)	3 dakika 59 saniye 4/5
5.000 metre	Wide (a)	15 dakika 14 saniye 3/5
10.000 metre	Pacman (a)	33 dakika 21 saniye 4/5
110 metre mânia	Bernard (f)	15 saniye 4/5
400 metre mânia	Resal (f)	56

Bayrak (4x100)	Fransa	42 saniye 3/5
Bayrak (4x400)	İsveç	3 dakika 19 saniye 2/5
Yüksek atlamak	Lewden (f)	1 metre 80
Uzun atlamak	Abrahamsson (a)	7 metre 7
Sırıkla yüksek	Backson (a)	3 metre 80
Sıklet	Johnson (a)	14 metre 45
Disk	Erickson (a)	42 metre 20
Mızrak	Thunberg (a)	60 metre 17

200 metreyi kazanan Cerbonney birdenbire meydana çıkmıştır. Gazeteler kendinden çok şeyler beklemektedirler. Olimpik oyunları için Fransa'nın ümidi kendisindedir:

Edvin Wide'nin Antrenmanı

Fransa-İsveç atletik maçından sonra L'Auto gazetesinin bir muhbiri meşhur dünya şampiyonu Paavo Nurmi'nin en müthiş rakibi olan Wide ile bir mülakat icra etmiş ve antrenmanı hakkında birkaç sual sormuştur:

"Arkadaşlarım da ben de yalnız başımıza antrenman yaparız. Gayemiz en iyi neticeye vasıl olmaktır." Gıdası hakkında olan sorulan suale cevaben: "Her canının çektiğini herhangi bir zamanda olursa olsun yediğini" söylemiştir.

- Antrenmana ne vakit başlarsınız ve ne usul takip edersiniz? Sualine...

- "Antrenmana martta haftada üç kere. İki üç kilometrelik cross country ile başlarım.

Nisandan mayısa kadar iki gün sıra ile antrenman yapar ve bir gün istirahat ederim. Sonra yine iki antrenman ve ilh. Öyle ki İsveç şampiyonluklarında tamamıyla (en forme) olurum.

Atletizm mevsiminde çevikliğimi gaip etmemek için her resmî maçın ertesi ve daha ertesi günü aynı mesafede koşarım. Sonra bir gün istirahat ve yine bir gün antrenman. Bundan sonra eğer maç ertesi pazar günü ise rahat rahat maç gününü beklerim.

Bunlara bir de talebelerimle çok terbiye-i bedeniye yaptığımı ve kış sporlarıyla iştigal ettiğimi ilave ediniz."

Otomobil Yarışı

Avrupa büyük mükâfatı otomobil yarışı 9 Eylül'de Monza Auto derununda icra edilmiştir. 800 kilometrelik mesafeyi 5 saat 27 dakika ve 38 saniyede alarak Salamano (Otomobil Fiat, Prelli lastiği) birinci; Felix Nazzaro (Fiat) ikinci, Murphy (Miller) üçüncü, Minoia (Benz) dördüncü gelmiştir. -Salamano'nın vasatî sürati saatte 146 kilometre 5.5 metredir. En yüksek sürati 74'üncü turda elde etmiştir (109 kilometre).

Atletik Rekorları

Finlandiyalı Stenroos 20 kilometreyi 1 saat ve 7 dakika 11 saniyede 1/5'te alarak dünya rekorunu kırmıştır. Eski rekor 1 saat 7 dakika 40 saniye 1/5 olup Kolehmainen'e ait idi.

Manş Yine Geçildi

Bu sene üçüncü olarak Amerikalı Charles Toth, Manş'ı geçmeye muvaffak olmuştur. Charles Toth 9 Eylül akşamı saat 18, 1/2'de Gris-Nez burnundan denize girmiş ve 16 saat 54 dakika sonra (Tiraboschi 21 dakika fazla) İngiltere sahiline ayak basmıştır.

Yeni Bir Boks Salonu

Mecmuamızın müdürü Çelebizade Sait Bey kış mevsiminin yaklaşması münasebetiyle şimdiye kadar hiç muavenet görmeyen iki sporu teşvik etmeye karar vererek Teşrinievvel'in birinci günü resm-i küşadı yapılacak büyük bir boks ve güreş salonunu hazırlamaya başlamıştır. Gerek boksörlerimiz ve gerek güreşçilerimiz kendi sporları için bütün nevâkısı burada bulacaklardır. Çalışma için tarz-ı duhûl ve fazla tafsilat gelecek sayımızdadır.

Ankara'da Emin Abidin Bey'e

Mecmuamıza hürmetinize teşekkür etmekle beraber herhâlde bî-taraflığa çalışacağımıza emin olmalısınız.

Almanya Mektupları:

Boksör Sabri Mahir ve Mazlum İstanbul'a Geliyorlar

Berlin, 10.9.923 Sun'î Hulusi

Sabri Mahir, ağustos ortasında Heringsdorf'da Danimarka ağır sıkletlerinden Jorgensen'i dördüncü devrede nakavt etmiştir. Jorgensen, bundan altı ay evvel Berlin Spor Palas'ında Almanya'nın en ağır sıkleti Paul Samson'la dövüşmüş ve ancak 6'ncı devrede mağlup olmuştur. Gazeteler bütün maç esnasında Danimarkalının bir defa bile Sabri Mahir'e dokunamadığını yazıyorlar.

Sabri Mahir yine aynı hafta Heringsdorf'da İngiltere yarım ağırlarından Billy Cook ile on devre dövüşmüş her ne kadar sayı hesabıyla galip gelmişse de hakem heyeti tarafından iki hasım müsavi ilan olunmuşlardır. Daha üçüncü devrede yüzü kan içinde kalan İngiliz bu on devrede sekize kadar kalmak üzere üç defa yere gitmiştir.

1912'den beri Avrupa'da bulunan bu Diyarbakırlı boksörümüz, Türkiye, bilhassa Ankara'da gösteriş maçları yapmak üzere iki haftaya kadar Berlin'i terk edecektir.

Menajer Adil Akşiyote Efendi, Almanya'da Türkiye hafif ve yarım vasat sıklet şampiyonu namı altında dövüştürdüğü boksörü Mazlum ile beraber İstanbul'a gelmek üzere gelecek pazartesi Berlin'den hareket edeceklerdir.

Mazlum Almanya'da bulunduğu müddet zarfında çok dövüş yapmış ve hemen hepsinde de galip gelmişse de kuvvetli hasımlarla pek nadiren karşılaşmıştır. Almanya'daki en büyük musâraalarını Berlin'deki Runge, Cologne'daki Drekopf maçları teşkil eder. Mazlum bunlardan birincisini güç bela sayı hesabıyla dövebilmiş, ikincisiyle de iki defa dövüşmüş. Berlin'de yine zorla sayı hesabıyla galip gelmiş, diğerinde de berabere kalmıştır. Hâlbuki dövüştüğü hasımların en yükseklerini teşkil eden bu iki boksörden iyi birçok hafif sıkletler mevcuttur ki Mazlum bunların hiç birisiyle boy ölçüşmemiştir. Mesela kendi dövüşünden sonra Runge, Drekopf'u gayet seri mağlup etmiş, hafif sıklet şampiyonluğu maçında da şampiyon Naujoks, Runge'yı gayet kolay nakavt etmiştir. Bütün dövüşlerinin neticesi Mazlum Avrupa için ikinci sınıf iyi bir boksörden başka bir şey değildir.

Adil Akşiyote Efendi'nin manage ettiği Almanya yarım ağır sıklet şampiyonu Seybold Heringsdorf'da İngiltere polis şampiyonu Stanley'e ikinci devrede nakavt olmuştur.

Jimmy Lyggett namındaki Amerikalı Zenci boksör Dresden'de yarım ağır sıklet şampiyonu Seybold'u dördüncü devrede nakavt etmiştir.

Münir, kendisine büyük ümitler bağlı; İstanbullu yarım ağır sıklet boksörümüz büyük maçlar yapabilmek için Köthen şehrinde muntazam bir hayat geçirerek idman etmektedir.

Münir, Harb-i Umumî bidayetinde Türkiye ağır sıklet şampiyonluğu için Vittorio Berzolesi ile dövüşmesi mukarrer olan bu ağır sıklet genç çoktan beri tekrar idmanlarına başlamış ve menajeri Muhyiddin Bey'le beraber dövüşler yapmak için Baden'e gitmiştir.

Nurullah isminde İstanbullu bir genç dört aydan beri Sabri Mahir'imizin yanında çalışmaktadır. Henüz yaşı on yedi olan bu ağır sıkletin yumruğu sıkı, nefesi kuvvetli, hareketleri seri ve zeki olması kendisine boksta büyük bir istikbal bahşetmektedir.

Futbol Maçları

Cenup mıntıkasındaki futbol maçlarından şimdiye kadar âtîdeki netâyiç elde edilmiştir:

Bavyera'da Fürth (Nürnberg)- Fußball Kulüp (Münih) 1-0..., Fürth (Nürnberg)- Schwaben (Augsburg) 2-3, Baden Württemberg Kickers (Stuttgart)- Phönix (Karlsruhe) 1-0..., Fußball Kulüp (Forchheim) Sportferien (Feuerbach) 2-1

- Kahraman Bekir'imiz Karlsruhe'den ayrıldığından şimdi Fußball Kulüp (Forchheim)'da oynamaktadır.

Silistre Türk Kulübü

Silistre'de Romanya'daki İslam gençleri tarafından İkbal Derneği namıyla bir spor yurdu açıldığını maalmemnuniye haber aldık. Kendilerine muvaffakiyetler temenni ederiz.

Pazar Günkü Deniz Eğlenceleri

[Bu senenin ilk ciddî zannedilen Galatasaraylıların deniz yarışı, kendi azâsı arasında cereyan etmiş ve lütfen müsabakalarına girmek isteyen arkadaş kulüplerin bazı idmancılarına karşı da büyük bir haksızlık yapılarak müteessir edilmişlerdir.]

Geçen pazar günü adada yapılacak deniz yarışlarının pek erken olacağını haber aldığımızdan biz de daha ilk vapur ile idmancılar ile birlikte hareket etmiştik. Hâlbuki müsabakalara ancak on birde başlanabildi. Daha kapıdan başlayan hasmânî vaziyetler, müsabakanın nihayetine kadar hakem heyeti vazifesini gören birkaç Galatasaraylı efendiden silinememişti.

Büyükada yarışlarında küçüklerin müsabakasına başlanmadan evvel
Foto Spor: Kadıköy

Müsabakanın resimlerini almak için fotoğrafçımız ile birlikte kapıdan girerken maatteessüf fotoğrafçıdan buraya geldiği için -bugünkü vakalarda bulunduğundan olacak- bir lira ceza-yı nakdî alındı ve bu ceza-yı nakdî bir gazetecinin fotoğrafçısına bilet bedeli addedildi.

Pek doğru, bugün bütün bu haksızlıkların yapılacağı müsabakalarda bizim bulunmaklığımız münasip değildi. Fakat ne yapalım? Bir spor gazetecisi olduğumuzdan görmek mecburiyetinde idik. Herhâlde deniz kenarında bu müşkülü de kolayca halletmişlerdi. Çünkü herkesin mürur ve ubûru için serbest olan uzun iskeleden, yakından haksızlıkların görülmemesi için cebren muharririmiz uzaklaştırılmıştı. Bu yapılan hareket pek çok kere tekrar edildiğinden olacak ki orada bulunan motor bot kaptanının bile nazar-ı dikkatini celp ederek fotoğrafçımızı kendi istimbotuna davet etti.

İşte bu yapılan mukaddimeden sonra yarış 100 metre sürat ile başladı. Epeyce bir müsabık arasından başlangıçtan nihayete kadar birinciliği muhafaza eden Fenerbahçe'den Raşit Bey son hatvede yanındaki rakibi İtalyan'ın uzun kulacı ile ikinciliğe kaldı ve birinci iki dakika yarım saniyede İtalyan Mai, ikinci Raşit Bey iken maatteessüf -üçüncü olan- Galatasaray'dan Nejat Bey ilan olundu. Tabii hazırlanan kupalar ve madalyaların başka kimselere gitmesi muvafık olamayacaktı. Fakat biz ile beraber etrafta bulunan bitaraf kulüpçülerin reylerini de aldıktan sonra biz ikinci Raşit Bey'i kabul ediyoruz. Bundan sonra sırtüstü yüzme başladı. 100 metre mesafelik bu yarışta da Beşiktaş gençlerine pek gadredilmişti. Birinci gelen Fahrettin Bey müsabaka esnasında yüzüstü yüzdüğü iddia edilerek hakkı

Soldan sıra ile sürat yüzücülerini götüren Bahriye istimbotu, mukavemet yüzme rekortmenlerinden Fazıl Bey pek sevdiği deniz içerisinde yeni bir yarışa intizar ederken, tek çifte fıta yarışının birincisi
Foto Spor: Kadıköy

alınmıştı. Hâlbuki Fahrettin Bey yalnız bir kere istikametini şaşırdığından başını ters çevirmişti. Hatta yine haksızlık eseri bundan

Büyükada yarışlarında: iki çifte fıtalar yarışın başlangıcında
Foto Spor: Kadıköy

sonra gelenler de hepsi diskalifiye edilerek en sondan görünen Galatasaray'dan Malik Bey 3.10 dakika ile birinci addedildi ve bu yarışta haric-i müsabaka dâhil olan Amerikalı Madam Atkinson'ın 2.50 dakika ile yüzüstü rekoru tespit olundu.

Üçüncü müsabaka tek çifte sandallar arasında yapılacaktı. Bahri kulüplerimizden olan Fenerbahçe, fıtalar yarışlara iştirak etmemişti.

Dâhil olan üç fıtadan Galatasaraylı Kâmil Bey'inki birinci geldi.

Küçükler arasında yapılan az mesafe üzerindeki yüzme yarışında 1.21 dakikada Galatasaray'dan Nedim Abud birinci, 1.21.5'te İtalyan Mai Vingento ikinci gelmişlerdir.

Büyükada yüzme yarışının muvaffakiyetli yüzücüleri
Ayaktakiler: Nejat Abud, İtalyan Mai, Fazıl Beyler
Yerdekiler: Nedim Abud, Nihat Beyler
Foto Spor: Kadıköy

Soldan sıra ile Büyükada yüzme yarışlarında muvaffakiyet gösteren Galatasaray Kulübü'nden Nejat Abud Bey, müsabakaların nihayetinde hediyeler Prenses Şivekar Hanım tarafından kazananlara tevzi edilirken, yüzme ve yüksek atlamada muvaffakiyet gösteren Amerikalı Madam Atkinson...
Foto Spor: Kadıköy

Bundan sonra 400 metre yüzme başladı. 9.24, 4/5 dakikada kıymetli yüzücümüz Fazıl Bey birinci, Galatasaray'dan Nejat Bey ikinciliği kazandılar. Yarışların nihayetlerine yaklaşırken dalma müsabakasına ibtidâr edilmişti. Kulüpçülük hissiyatı burada da galebe çaldı. Çünkü herkesin teslimiyle rakipsiz kalan Fenerbahçe'den Kemal Bey'in derecesi Amerikalı bir kadın yüzücüye verilerek kendisine ancak ikincilik müsaade edilmişti. Artık bu tarafgirlik karşısında Fenerbahçe'den Selahattin Bey de uzun mukavemet yarışına dâhil olmamıştı. Çünkü pekiyi anlaşılmıştı ki bugünkü müsabakalarda hazır bulunan kupalar harice verilmek istenilmiyordu.

1.850 metrelik mukavemette Fazıl Bey yine büyük bir muvaffakiyetle 53.12 dakikada birinci, 55.20'de İtalyan Mai ikinci geldiler.

İki çifte sandal yarışına Haliç Fener'inden birkaç fıta ve Galatasaray'dan bir fıta dâhil olmuştu. Neticede birinci, ikinci Haliç gençleri gelerek hakikî bir deniz kulübü olduğunu ispat ettiler. Bunun etrafında da epeyce dedikodular cereyan ettiyse de motorda bulunan bir bahriye zabiti bu alenî haksızlığı hallediverdi.

En nihayet 400 metre bayrak yarışı yapıldı. Galatasaraylılar 9.14 dakikada rakibi Beşiktaş'ı geçerek müsabakayı kazandılar.

Yarışların hitamında yapılan tevzi-i mükâfat merasiminde hediyeler Galatasaray gençlerine gayet muntazam taksim edilmişti. Günün en mühim yarışı için hazırlanan tek bir vazo Galatasaraylıların kazanamadıklarından tebdil edilmiş ve yerine iki fıtasıyla bihakkın birinciliği ve ikinciliği kazanan Haliçlilere bir su bardağı kadar kupa verilmişti. Bu kadar kulüpçülük hissine mağlup olan heyet-i hakemiyeye karşı arkadaş kulübün müsabıkları hediyeyi terk ederek çekilmişler ise de yapılan haksızlığı gören Galatasaray'ın bazı dûrbîn şahsiyetleri kendi gençlerinin kucaklarına konulan büyük vazoyu tekrar alarak hakiki sahiplerine vermişlerdir.

İşte bugünkü müsabakalar bu intizamsızlık ve taraftarlık arasında cereyan etti. Bilhassa gazetecilere karşı yapılan muameleye pek müteşekkiriz. Eğer kulüp azâsı arasında müsabakalar yapılmış olsa idi, ihtimal kendimizi oralara kadar sürüklemezdik. Fakat her umumî spor müsabakasında bulunmaya mecburuz. İşte bunun içindir ki maatteessüf bugünkü müessif vakaları gördük ve iştirak eden kulüplerin pek çok azâsı gibi biz de büyük bir tesir ile yarış mahallini terk ettik. Her ne olursa olsun müsabakalarda bu kadar hissiyatına mağlup kulüpler böyle yarışlar tertip etmekten vazgeçmelidirler. Veyahut hakem heyetine kendilerinden gayri kimseleri tayin etmelidirler. Yoksa kronometreden gözünü ayırmayan yabancı bir şahıs ile bî-taraflık temin edilmez.

Herhâlde bundan sonra Reis Ziya ve Reis-i Sanî Mahir Beylerin kulüplerinin namı için yapılan bu gibi müsabakalarında behemehâl başında bulunarak bu gibi vaziyetlerin önünü almalarını temenni ederiz.

Beşiktaş 5- İngiliz Tayyarecileri 0

Cumartesi günü akşamı Beşiktaş Kulübü İngilizlerin İstanbul'dan çekilmesi dolayısıyla kendilerine son bir mağlubiyet acısı tattırmak için Taksim Stadyumu'nda Tayyareciler ile karşılaşmıştı. Herhâlde eski Tayyareci Takımı kadar bir kuvvet gösteremeyen bugünkü hasım, Beşiktaş gençleri önünde fazla müdafaa edemeyerek sıfıra karşı beş sayı ile mağlup olmuşlardır. Bu seneki Beşiktaş Takımı'nı birinci sınıf kulüpler ile kıyas edecek bir vaziyette görüyoruz. Eğer çalışmalarında devam ederler ise rengârenk kümenin en tehlikeli kulüpleriyle çarpışabilecek bir kuvvette olacağını unutmamalıyız...

Nişantaşı Hokeycilerinin Muvaffakiyeti

Cuma günü akşamı patenli hokeyde pek yeni denilecek bir maziye malik olan Nişantaşı Patenli Hokey Takımı, Beyoğlu muhitinden çıkarılan bir Hristiyan Muhtelit Takımı'nı bire karşı sekiz sayı ile Taksim'deki Sporting'in paten sahasında mağlup etmiştir. Bu genç kardeşlerimizi tebrik ederiz.

Şayan-ı Teessüf Bir Vaka

Pazar günkü kayık yarışlarına mecmuamız tarafından gönderilen fotoğrafçıdan Galatasaray Kulübü bir lira alarak ancak içeri bırakabilmiştir. Hâlbuki biz; şimdiye kadar bütün organizasyonlarımızda kendi gazeteleri olan Türk İdman Mecmuası'ndan iki fotoğrafçı ve ikiden fazla muhbire her zaman kapılarımızı açık bulundurmuştuk. Bu yapılan harekâta biz yine eski vaziyetimizi ipka etmekle cevap vermeyi daha münasip görüyoruz.

Tayyareciliğimizde Kıymettar Simalardan

Vecihi Faham İzmir: 2 Eylül 339

339 senesi idi. Ayastefanos Tayyare Mektebi'nde geçen günlerimi mütemadiyen uçuş mahalline hasreder, tedrisle meşgul olan talebeleri ve onların henüz uçamayan yavru kuşlar gibi zeminde sıçraya sıçraya yürümelerini tatlı tahassüsâtımla seyrederdim.

Daha o zaman henüz tayyareciliğe kabul edilmediğim için beni aralarına almayan bütün tayyarecilere karşı âdeta çocukça bir hiss-i nefret bile duyardım. O zaman mevcudu onu tecavüz etmeyen bütün talebelerin muallimleri Salim, Vasfi Beylerdi. Bu mevcudun nısfını da Bahriye zabitanı teşkil ediyor, Berriye ve Bahriye bütün talebeler hakikaten gıpta edilecek bir tarzda samimî bir hayat yaşıyorlardı.

Yahya Bey işte o zaman ve o sene zarfında bu samimî sınıfa iştirak etmişti.

Hayatta talebelik devresi, insan hangi sinnde olursa olsun yine "çocukluk" mektep hayatından hiç farkı olamıyordu.

Bütün tayyareci talebe zabitan hakiki bir çocuk neşesiyle gülüyor, oynuyor, şakalaşarak tayyarelerine koşuyorlar, pek tatlı ve cazip bir hayatı yaşıyorlardı.

O sene zarfında tedrisini iyi bir hâle getiren Yahya Bey daha sonra muallimlerinden gayet iyi notlar almaya başlamıştı. Az zaman sonra müstakilen uçmaya muvaffak olan bugünkü dostum berrî tayyareciliğe muvaffak olduktan sonra bahriye kısmına da naklederek orada da uçuşlarına devam edip muvaffak olduktan başka Bahriye tayyareciliği muallimliğine kadar yükselmişti. Sanatının pek mahiri ve kıymetli bir uzvu olan fedakâr arkadaşımızın spora olan merakı bütün meslektaşları arasında temayüz etmesine ve metin kolları, sağlam ciğerleri, her zaman hâkim olduğu ihata-i fikriyesi ve soğukkanlılığı sanatını az zamanda takviye etmesine büyük bir amil olmuştu.

Bu kıymettar arkadaşımız 335 senesine kadar bazen muallimlikle bazen de cephelerde bahrî tayyarelerimizle pek çok vazifeler yapmış, o zamana ait olan sahife-i faaliyeti mahut Mondros Mütareke-nâmesi'nin acı mevaddıyla örtülmüş kalmıştı.

Henüz uçmaya doymayan sevimli Yahya Bey arkadaşımız 337 senesi bidayetlerinde zuhur eden bir fırsattan müstefiden

Türk berrî, bahrî ve Alman bahrî tayyareci diplomalarını almış olan kıymettar tayyarecilerimizden Binbaşı Yahya Bey

harekât-ı milliye teşkilat-ı havâiyesine de yardıma koşmuş, artık su tayyaresi ile değil sevimli yurdumuz üzerinde kara tayyaresiyle uçmaya başlamıştı. Yahya Bey arkadaşımız da kara tayyareci arkadaşlarına iltihak ettikten sonra bilhassa Nafiz Bey tarafından ordumuza hediye edilen Nafiz, tayyaresiyle vezâif-i keşfiyede çok mühim muvaffakiyetlere mazhar olmuştur.

Vezâif-i keşfiyesi arasında yine bir gün mühim bir vazifeden avdet eden Yahya Bey, râsıdı kıymettar Basri Bey ile beraber kendilerine taarruz etmek küstahlığında bulunan bir Yunan harp tayyarecisini epeyce yormuş ve neticede kaçırmışlardı. İşte bu suretle fedakârâne çalışan kıymettar Yahya Bey harekât-ı milliyemiz kahramanları i'dâdına dâhil olup harekât-ı taarruziyemizde yaptığı hizmetlere mükâfaten rütbesi binbaşılığa terfi edilmiş, daha sonraları İzmir'de teşkil ettiği filosuyla müşterek faaliyeti muahede-i sulhiyenin imzası gününe kadar devam edip harekât-ı milliyemizin tarih-i harbinde şerefli bir sahife işgal eden hatırat-ı harbini en son ifa ettiği Midilli vazife-i keşfiyesiyle müftehirâne kapamıştır.

Kahraman arkadaşlarımı sırasıyla enzâr-ı kâriîne takdim ederken onların macera-yı hayatını, kahramanlıklarını ve (sporla tev'em olan tayyarecilikte) sportmen olan arkadaşlarımızın muhakkak surette bir hisse-i fevkalâdeliklerini ilaveten yazmayı bir vazife addederim.

İşte bu defa da kıymettar, genç kârilerime takdim ettiğim Yahya Bey arkadaşımızın küçüklükte pek çok sevdiği sporun vücuduna bahşettiği metanet sayesindedir ki bugün iftihârâne taşıdığı Türk berrî, bahrî ve Alman bahrî tayyareci diplomalarını almaya muvaffak olmuştur.

[İkinci sahifemizdeki kemankeşlere ait makaleden mâ-ba'd]

Ahmet Ağa idi. Lakin kaptan-ı derya olunca Miralem Ahmet Ağa unvanı ile tesmiye olunmaya başlanılmıştır.

Meşhur Tozkoparan ile muasır idi. Sultan Selim, Mısır'ı fethe giderken Ahmet Bey Şam'da vefat etmiş ve vasiyeti mucibince Şeyh Muhyiddin-i Arabî'nin merkatı civarında defnedilmiştir. Gerek İstanbul'da ve gerek diğer memalikteki bütün menzillerde atış yapmış ve hemen ekserisinde kazanmıştır. Fakat yalnız Tozkoparan menzilini geçememiştir.

Tozkoparan'ın Miralem Ahmet Bey için:

- Bu kahramandan başka beni geçecek kimse yoktur. Fakat bunun pazıları ve atışı beni korkutuyor..." demesi serlevha-i iftiharımızın ne derece mahir bir kemankeş olduğunu gösterebilir.

(Mâ-ba'dı var)

Taksim Sahası

Taksim sahasını mecmuamızın sahibi Çelebizade Sait Bey'in almak için yaptığı teşebbüs neticelenmiştir. Bu güzel sahayı pek kıymetli millî sancağımız altında yakında kış için yapılacak kapalı tribünler ve güzel bir pist, muntazam bir futbol sahasıyla göreceğiz. Fazla tafsilat gelecek sayılarımızdadır.

Geçen Haftaki Lig Maçları

Geçen haftaki lig maçlarının tehir edildiğini duyduk. Daha ilk merhalede bu gibi vaziyetin ihdası bize netice hakkında iyi bir teminat vermiyor. Temenni ederiz bu zanniyâtımız ileride görülecek intizam ile cerh edilir.

İzciliğin parası yenirken:
Keşşaflık için yapılan tatbikat ve dersler acaba bunlar mıydı?
Foto: Ali Sadi

Şehrimizdeki bütün faaliyeti temin eden şehir keşşaflarımız çadırsız, muavenetsiz çalışırlarken:
Anadolu'muzun gönderdiği para -Büyük Orta'nın yegâne icraatından olan- tebdil-i hava kampında nasıl yenildi?
Foto: Ali Sadi

Ankara'da Spor Âlemi:

Ankara'da Spor

7 Eylül 339 İhsan Ali

Turan	İdman Yurdu
2	1

Bugün İdman Yurdu muavin hattı Doktor Cevdet Bey'le sağlam... Turan muavin hattı Hamza Nuri Bey'in rahatsızlığı dolayısıyla zayıf...

Hakem Sultanî'den Ekrem Bey.
Turan:
Kadri,
Naim, Hacı Hasan,
Hüseyin Remzi, Abdulkadir, Rıfat,
Kemal, Kâmil, Vecihi, Vahit, Hidayet Beyler.

İdman Yurdu:
Refik,
Osman Nuri, Ferit,
Mustafa, Cevdet, Nüzhet,
İhsan Alp, Nihat, Münim, Musa, İbrahim
Turgut Beyler.

Oyuna saat beşi on beşte başlandı ve İdman Yurdu ilk hücumu aldı. Fakat bir akından sonra topu Turan hücumcularına bıraktı. Yedinci dakikada Turan sol açığı Kemal Bey sağ iç Vahit Bey'den aldığı pası şuta tahvil ile topu İdman Yurdu kalesine gönderdi. Gol... Turan 1, İdman Yurdu 0... Beş dakika sonra yine Kemal Bey'in güzel bir şutu kale direğinden sıyrılarak auta gitti. Turan hücum hattının fazla ofsayda girmeleri çok gol kaçırttı. Birinci halftime tamamlandığı zaman İdman Yurdu kalesine bir gol Turan kalesine de sadece bir corner kick atılmıştı.

Son Ankara'daki futbol müsabakasında Turan Takımı kaptan-ı umumîsi Abdulkadir Bey

İkinci partinin otuz dakikası her iki tarafın hücumlarıyla geçti. Otuz birinci dakikada Turan kalesine verilen bir ceza vuruşunu kaleci iade etti. Münim Bey çevirdi. Fakat kaleye gönderemedi. Top kaleci ile Münim Bey arasında. Münim Bey topa vuramıyor, Naim yetişiyor, gol kurtuluyor. Otuz yedinci dakikada

Turan'ın bir sıkı hücumu daha. Vahit Bey'in şutu İdman Yurdu kalecisinin bacakları arasında, kaleci topu iade etti. Kemal, şutunu İdman Yurdu kalecisine gönderdi. Gol... Turan 2, İdman Yurdu 0. Dört dakika sonra İdman Yurdu hücumcuları sıkı bir akın yapıyor, Münim Bey bir havale ile topu Turan kalesine gönderiyor. Gol... Turan 2.

Anadolu'nun keşşaflığı himaye için verdiği 1.500 liranın ilk taksiti nerelere sarf edildi?
Büyük Orta'nın büyük teşebbüslerinden: Oymak beylerinin tebdil-i havası için açılan boğazın en güzel bir mahallindeki istirahat çadırları

Foto: Ali Sadi

İdman Yurdu 1. Bu gol müsabakalarda Turan kalesine giren ilk gol, ben buna ilk ve son gol diyeceğim. Çünkü Turan bugün mevsim şampiyonasında son oyununu yaptı ve bunda da evvelkiler gibi muvaffak oldu.

Bu golde kaleciyi biraz tahtie etmek lazım gelirse de Kadri Bey'in şimdiye kadar gösterdiği muvaffakiyet ve fedakârlıklara mukabil ben tahtie hakkını kendimde bulamıyorum.

Gelelim Turan müdafaasına: Naim ve Hacı Hasan her zamanki gibi muvaffak olan iki müdafi. Naim Bey son oyunlarını aynı şekilde fakat daha başka cereyan da yaptı.

Muavin hattı: Abdulkadir Bey, Ankara'nın en iyi orta muavini. Sağ muavinde Hamza Bey, Rıfat Bey'den daha iyi oynuyor. Sol muavin Hüseyin Remzi Bey süratinden istifadeye çalıştığı kadar yerini de muhafazaya gayret etse şüphesiz daha fazla muvaffak olacak.

Muhacim: Sağ açıkta Hidayet, içte Vahit Beyler çok iyi. Vecihi Bey son üç maçta kendini gösterdi. Sol içte Kâmil Bey çalımdan ziyade şuta ehemmiyet verse en iyi bir hücumcu. Sol açık Kemal Bey akınını muvaffakiyetle idare ve günden güne terakki eden bir oyuncu.

İdman Yurdu: Müdafaada Osman Nuri, muavin Doktor Cevdet, hücum hattında da Münim Beyler Ankara'mızın iftihar ettiği oyuncular. Muvaffakiyetlerinin derecesini yazmayı zait görüyorum.

- Türkiye İdman Cemiyetleri İttifakı Ankara mıntıkası futbol heyeti 1339-1340 mevsimi şampiyonası için ihzârâtta bulunmaktadır.

İzmir' de Spor

Ali Rıza İzmir, 9 Eylül 339

7 Eylül 339 Cuma günü Punta'daki stadyumda Karşıyaka Gençlerbirliği tarafından bir spor günü tertip olunmuştur. İzmir'e millî bayramımız için Büyük Millet Meclisi namına gelen heyet-i mebûseden Saruhan ve İzmir Mebusları Vasıf ve Celal Beyler müsabakaya teşrif buyurmuşlar ve Vali Aziz Beyefendi ile İzzettin, Mürsel, Fahrettin Paşalar hazerâtı da gençlerin davetine icabet ederek müsamereyi şereflendirmişlerdir. Program tanzim edilirken iyi düşünülemediğinden on dört numaradan ancak yedisi icra olunabilmiştir. Bu da bittabi programı tertip edenlerin müsabaka müddetlerini düşünememiş olduklarına veyahut programı zengin göstermek istediklerine delalet eder. Saat üçte yüz metre sürat müsabakası ile müsamereye başlanıldı. İzmir İdman Yurdu'ndan Sait Bey, 12, 2/5'te birinci, Altay'dan Hüseyin Bey ikinci gelmişlerdir. Uzun atlamada Altay'dan Hüseyin Bey 5.90 ile birinci, Karşıyaka Gençlerbirliği'nden Mekin ve İdman Yurdu'ndan Zeki Beyler 5.76 ile ikinci gelmişlerdir. Bu sırada hakem heyetini teşkil eden zevatın her birinin bir kulübe olan mensubiyeti dolayısıyla lüzumlu lüzumsuz münakaşalar baş göstermişti.

Giresun vapuruyla istirdâd-ı mesut gününün sene-i devriyesi merasiminde bulunmak üzere şehrimize gelen ve on dokuz kişiden müteşekkil olan izci grubu da saat dört buçukta çayıra gelmiş ve sürekli bir surette alkışlanmışlardır. Oymak beylerinden Galatasaraylı Şinasi Bey uzun atlama, dört yüz metre koşusuna ve yüz metreye iştirak etmiştir. Bir taraftan atletik spor numaraları icra edilirken diğer taraftan futbol çayırında Sanayi ile Yeşil Yuva arasında samimî bir müsabaka icra olmuş ve ikinci halftime nihayetinde Abidin Efendi'nin kafa ile yaptığı bir golle Sanayi kazanmıştı.

Uzun atlamadan sonra hızsız irtifa atlamada Altay namına çıkan Tıbbiyeli Hayri Bey 1.27 ile birinci İdman Yurdu'ndan Sait Bey 1.35 ile ikinci gelmişlerdir. Hız ile yüksek atlamada Altay'dan Hasan Hayri Bey 1.67 ile birinci, Altay'dan Ferit, Hüseyin, Kadri Cemil Beyler 1.64 ile ikinci gelmişlerdir. İrtifa atlamalar çıta üzerinden olmayıp ip üzerinden yapılmıştır. Bin beş yüz metre koşusunda koşucular düzeltilmiş pist üzerinden ve telleri aşarak dışarıdan koşmuşlar, bu suretle gayrimuntazam bir surette ve mesâhâ edilmediğinden -takribi bir surette- dört tur dolaşmışlardır. Neticede 59 ile Altay'dan Sami Bey birinci, İdman Yurdu'ndan Zeki Bey ikinci gelmişlerdir. Dört yüz metrede de aynı hâl vaki olmuş ve neticede Sait Bey birinci, Şinasi Bey (Galatasaray) ikinci ilân olunmuşlardır. Bunu müteakip vaktin adem-i müsaadesinden diğer atletik numaraları geçilerek voleybol müsabakası yapılmış ve Altay Takımı, Karşıyaka Gençlerbirliği Takımı'nı mağlup etmiştir. 5.55'te başlayan Altay-Gençlerbirliği futbol maçı bazı taraftarların lüzumsuz heyecanları arasında icra edilmiştir. Altay Takımı İstanbul'da bulunan orta muavini ve en mühim oyuncusu Hamit Bey'le, Danyal ve Mazlum Beylerden mahrum bulunmakta idi. Karşıyaka Takımı ise ahiren İstanbul'dan gelen bazı arkadaşları ile takviye edilmişti. Karşıyakalılar oyunun iptidasında mühim bir faikıyet elde etmişti.

Karşıyaka'dan Seyfi Bey'in hücumlarından sonra aynı takımın kalesi önünde geçen birkaç heyecanlı dakikanın neticesinde kornerden sol iç muhacim Hüseyin Bey kuvvetli bir şutla ilk sayıyı Karşıyaka'ya yapmıştı. Bundan sonra Karşıyakalılar müsaviliği elde etmek için fazla bir gayretle hücuma geçmişlerse de lehlerine olan bir penaltıdan bile istifade edemediler. Oyun bu suretle Karşıyaka muhacim hattının faikıyeti ile devam ederken Altay kalesi önünde bir karışıklık oldu. Goldür, gol değildir sedaları arasında top kaleden uzaklaştı. Maalesef bu esnada Altay Kulübü'nün mağlubiyetini isteyen birkaç şahıs ortalığı velveleye vermişlerdi. Taraftarlar çayırı istila edince vahim vukuatın vuku bulmasına ramak kalmıştı. Tam bu esnada Vasıf Bey müdahale etti ve hakem ile anlaşma ve tarafeynin muvafakati ile Altay aleyhine bir penaltı verildi. Penaltıyı çeken Necati Bey her nasılsa topu kalenin üstünden aşırtmış ve oyunun neticesini tadil edememişti. Bazı taraftarların müfrit heyecanları ve teşvikleri ile kesb-i şiddet eden oyuna bir müddet daha devam olundu ve ilk parti hitam buldu. İkinci devrede Altay'dan Ziya Bey ikinci sayıyı da yaparak müsabaka nihayet buldu. Bu partide de Karşıyaka muhacim hattı fazla hücumlar yapmışlardı... Müsabakada Altay'dan müdafiler ile muavinlerden Ziya, muhacimlerden Faruk ve Hüseyin Beyler, Karşıyaka'dan Seyfi, Selahattin Suat Beyler temayüz etmişlerdir. Sol açık ile muavinler de iyi oynamışlardır. Oyundan sonra bizzat Fahrettin Paşa, Altay'ın galip voleybol ve futbol takımlarına kupaları takdim ederek müsamereye hitam vermişlerdir.

***

İzmir'e gelmiş olduklarını yazdığım İstanbul izcileri geçen akşam Altay Kulübü'nü ziyaret etmişler ve geç vakit sporcu arkadaşları ile samimî muhaverelerde bulunduktan sonra kendilerine tahsis edilen otellerde yatmışlardır. Bugün 9 Eylül münasebetiyle icra olunan resmigeçide Altay idmancıları ve İzmir izcileri ile beraber iştirak ve ahali tarafından alkışlanmışlardır. Misafir kardeşlerimiz bugünlerde şehrimizi terk edeceklerdir.

***

Geçenlerde faaliyetlerini kaydettiğim Yeşil Yuva Kulübü'nün geçen haftalarda resm-i

İzmir'de 9 Eylül kurtuluş bayramını keşşaflar nasıl tes'id etti?
Başlarındaki çelenkler ile millî bayramda İzmir keşşafları
Foto: İbrahim Ethem

İzmir'deki 9 Eylül kurtuluş bayramını sporcular nasıl tes'id etti?
İzmir'deki büyük bayramda Hilal Terbiye-i Bedeniye Yurdu azâsı
Foto: İbrahim Ethem

küşadı icra edilmiş ve kulüp resmen faaliyetine başlamıştır. Müteşebbis gençleri takdir ve daha büyük muvaffakiyetler temenni eyleriz.

***

9 Eylül merasimine iştirak eden tayyarelerimiz sabahleyin saat 10 ile 11 arasında pek alçaktan uçmuşlar ve halkın gönlünden kopan alkış tufanları ve tezahüratları arasında cevelanlarını ifa etmişlerdir. Bu merasime iştirak eden tek kişilik hafif bir tayyareye râkip olup Tayyareci Zeki Bey pek alçaktan yaptığı cevelanları esnasında Tepecik Kilisesi'ne çarpmış ve maalesef sukût ederek şehit düşmüştür. Bu elim zıyaın dünkü bayramda vuku bulması hepimizi müteellim etmiştir. Kuvâ-yı havâiyemize, en mühim uzuvlarından birini gaip ettiği için en samimî taziyetlerimizi arz eyleriz. Merhum Zeki Bey'in naaş-ı mağfuru yarınki pazartesi günü öğleden sonra saat üçte karantinadaki hastaneden kaldırılıp kabrine tevdi edilecektir. Mevla rahmet eyleye.

Boksör Serge

Rus boksörü Serge, Marsilya tarikiyle Paris'e hareket etmiştir. Son gelen mektubunda Marsilya'dan ayrıldığını yazıyor. Herhâlde bu satırlarımızı yazdığımız sıralarda Paris'e muvasalat etmiş olacaktır.

Altınordu-Fenerbahçe

Lig maçlarının en heyecanlı maçlarından olan Fenerbahçe-Altınordu müsabakası bu cuma günü Taksim Stadyumu'nda icra edilecektir. Neticeye şimdiden pek merakla intizardayız.

Aynı günde Vefa-Hilal birinci takımlarının maçı da vardır. Sabahleyin her dört kulübün ikinci takımları da aynı sahada çarpışacaklardır.

Kırk Sene İdman Âleminde

Bu pek meraklı, heyecan verici ve menakıpla dolu olan Selim Sırrı Bey'in hatıratının bir kısmı Terbiye ve Oyun Mecmuası'nda intişar etmişti. Mecmuamızı ve kârilerimizi pek yakından alakadar eden kırk senelik tecrübe tetkik ve tetebbu mahsulünün neşrine Fuat Bey'in hatıratından sonra biz başlıyoruz. Bunu şimdiden genç sporcularımıza tebşir etmeyi bir vazife bildik.

Anadolu'daki Spor Hayatı Arasında Bir Sporcumuzun Müşâhedâtı

Nazım

Vazife-i askeriyem dolayısıyla bundan iki mâh mukaddem Şark Cephesi'ne gelmiştim. Şimdi Van'a gitmek üzere Erzurum'da bulunuyorum. Spora olan merakım dolayısıyla yolda tesadüf ettiğim spor kulüplerini ziyaret ettim. Mezkûr kulüplerden en ziyade çalışan ve spora bihakkın riayetkâr Trabzon İdman Ocağı'nı buldum. Bu ocakta sporun bilumum şuabâtıyla alakadar gençler var. Az zaman zarfında Trabzon gençliğini spora teşvik ve bu yolda muvaffak olan kulübün azimkâr kaptanı Rıza Bey'i tebriki muhterem spor âleminden rica ve istirham ederim.

Erzurum: Burada da Sultanî, Çıraklar, Darülmuallimîn talebesi biraz futbol vesaire oynuyorlar. Fakat öğretecek bir sporcu bulunmadığı için bunlara güçlükle muvaffak olabiliyorlar. Sultanî Mektebi'ne Beylerbeyi Kulübü'nden Mehmet Ali Bey terbiye-i bedeniye muallimi olarak tayin edildi. Bu arkadaş üç hafta mukaddem Erzurum'a geldi. İnşallah gayret ederse burada da spora büyük bir çığır açılır. Yüzbaşı İhsan Bey'in himmetiyle Erzurum İdman Ocağı namında bir spor kulübü küşat edilmek üzeredir. Muvaffak olacaklarına şüphem yoktur. Bir de burada eski Türklük ananelerinden cirit talimlerine ziyade ehemmiyet veriliyor. Ahali gençlere zahir olursa ümit ederim ki az zamanda burası da bir spor ocağı olacaktır.

Ankara Muhabirimiz İhsan Ali Bey'e:

Ankara'daki diğer takımlara ait resimlerinizi de pek merakla beklemekteyiz.

Danyal ve Karlin

Her nevi spor madalyaları fabrikası, lastik ve tunç mühürler imalathanesi; her türlü matbaa makineleri füruht edilir.

Adres- Beyoğlu, Tekke Camii karşısında numara: 585

Abonelerimizin Nazar-ı Dikkatine

113'üncü numaramızdan itibaren beşinci senemize dâhil olacağımızdan abonmanlarımızın şimdiden müddetlerini temdit ettirmek için abone bedellerini göndermeleri lâzımdır. Bedellerini göndermeyen kârilerimize maatteessüf 112'nci numaradan sonra irsalatımız kat' edilecektir.

Sene 4

SPOR ÂLEMi

Numara 50

Lig maçları başladı: (Alttaki resim) Kadıköy'ünde icra edilen Fatih-Yeni Şafak takımları maçında
(Üstteki resim) Son Fenerbahçe-Altınordu maçında: Zeki Bey üçüncü sayıyı yapar iken
Foto: *Spor Âlemi* (Namık)
Foto: *Spor Âlemi* (Mustafa)

Yeni Taksim Boks Salonu

Taksim Stadyumu'nun bir Türk müessesesi hâline inkılabı dolayısıyla bazı yenilikler şimdiden göze çarpmaya başlamıştır. Mesela kışla derunundaki eski Amical Kulübü bir buçuk haftadan beri mütemadi sa'yi neticesinde tamiratı nihayet bulmak üzeredir. Teşrinievvelin iptidalarına tesadüf edecek ilk çalışma günleri herhâlde Türk sporculuğu için mühim bir hatve olduğu görülecektir. Çünkü salonun boks, güreş ve jimnastik gibi sporlara tahsis edildiğinden stadyumun yeni idaresinin bu ilk teşebbüsünü her kulüp ve her meraklı takdir ile yâd edeceğine şüphe yoktur. Bugünkü salonun modeli Paris'teki salonların son tadilatını bile haiz bulunacaktır. Şöyle ki salonun derununda boks antrenmanları için iki büyük ring, müteaddit punching ballller, kum torbaları, el topları, sandowallller ve idmancıların sıhhati için duş banyoları, hususî masajcı tarafından vücutlarının ovulması, temiz bir büfe ve fikirlerinin meşgul olması için güzel bir kütüphanede derdest-i tanzimdir. Bu fevkalâdelik arasında her Türk genci gerek boks ve gerek güreş için şimdiden stadyum müdürü Said Tevfik Bey'i bularak kaydolabilir. Faaliyet gelecek ayın iptidasından başlayacak ve on beş günde bir de müsamere verilecektir.

Boksörler için şerait: -duş dâhil olduğu hâlde her genç için ayda bir buçuk liradır.

Güreşçiler için şerait: -duş dâhil olduğu hâlde- her genç için ayda bir liradır.

Beylerbeyi 5- İngiliz Bahriyelileri 0

Geçen pazartesi günü Taksim Stadyumu'nda İngiliz HMHS Maheno Hastane Gemisi Takımı ile Beylerbeyliler arasında bir futbol maçı icra edilmiştir. İngilizler kuvvetli olmakla beraber Beylerbeyi gençleri de Anadolu'dan gelen arkadaşlarıyla sağlam bir hâlde hasımlarının karşısına çıkmışlardı. Neticede ikiye karşı beş sayı ile İngilizleri mağlup ettiler. Müsabaka oldukça şiddetli cereyan etmiştir.

Darüşşafaka Mezunîn Terbiye-i Bedeniye Kulübü'nden:

Şehr-i hâlin 28'inci günü bade'z-zeval saat 1.30'da İstanbul'da Çiçek Pazarı'nda kâin Çırak Mektebi'nde içtima-ı umumî akdedileceğinden bilumum Darüşşafaka mezunlarının mekteb-i mezkûra teşrifleri rica olunur.

Fenerbahçe-Coldstream Maçı

İngilizlerin şehrimizden gitmeleri dolayısıyla son olarak bu pazar günü kuvvetli bir İngiliz-Türk futbol maçı yapılacaktır. Bu maç geçen pazartesi günü Marlborough Dretnotu'na dört tane atan meşhur Coldstream Takımı'yla icra edilecektir. Müsabakanın ehemmiyetine mebni şehrimizdeki İtilaf Kuvvetleri generalleri ve birçok Türk eâzımı da davet edilmişlerdir. Aynı günde Fenerbahçe ikinci, üçüncü ve iki küçük takımları da birer hasım ile çarpışacaklardır.

Fenerbahçe 2-Altınordu 1

Fenerbahçe ve Altınordu ikinci takımları arasında cereyan eden maç son derecede heyecanlı oldu. Her iki taraf da azim ve gayretle çalıştılar. Fakat birinci takımlarda olduğu gibi Fener'in fennî oyunu, Altınordu'nun maksatsız ve gayesiz faaliyetine hâkim oldu. Küçük Fenerlilerin harekâtından futbolun kavaid-i umumiyesine, oyunun esasâtına vâkıf oldukları anlaşılıyordu. Bilhassa Fener muhacim hattının sağ kısmı muntazam paslarla ilerledi ve gerisindeki muavin ile iyi anlaştı. Sol iç muhacim şahsî oynamaktan kendini henüz alamadığından hakikî meziyetinden ve kabiliyetinden takımı tamamıyla müstefit olamıyor. Fener iç sol muhacimi ne kadar az şahsî oynar ise oyunu o derece kıymet iktisap edecektir. Topu bloke etmek, pas almak, vermek, şut çekmek, topu sürmek hususunda cidden mahareti olan bu genç kombinezon ve pas oyunundan ayrılmaz ve şahsî akınlara kendini kaptırmaz ise birinci takımda kemal-i muvaffakiyetle maç yapabilecek bir oyuncudur.

Beyoğlu'nda Bir Türk Sinemasının Resm-i Küşadı

Geçen perşembe akşamı Beyoğlu'nda memleketimizin büyük tüccarlarından İpekçi kardeşlerin himmetiyle vücuda getirilen yeni bir Türk sineması açıldı. O gece davetliler arasında biz de bulunuyorduk. Ekserîsini ecnebiler teşkil eden bu cem-i gafîr arasında Türk olmamız münasebetiyle göğsümüz kabarmıştı. Şarkın bütün sanatı cem edebilen bu salona fevkalâde bir de müzik konulmuştu. Türklüğü ve bilhassa gençliği bu kıymetli müesseseye rağbet etmeye teşviki kendimize bir vazife bilmekle beraber sahiplerini de ayrıca tebrik ederiz.

12 Eylül 339	Nüshası 5 kuruştur	Numara 48	Yeni Sene Dördüncü sene – Numara 110

SPOR ÂLEMi

Her hafta perşembe günleri neşir olunur. Spora ait mecmuadır.

Bend-i Mahsus:

Süleyman Paşazade Sami Bey Merhum ve Spor

Ruh-ı mücellâ-yı necabeti huzurunda bir vak'a-i tefekkür

Büyük bir Türk ailesinin varis-i asalet ve irfanı olan bu sima-yı faziletkâr, nesl-i âtînin terakki ve tealisine vakf-ı cism ü can eylemiş bir mürebbi-i zî-vakar idi.

Şehriyar-ı irfan bu tacdar-ı vicdan evvela bu büyük insan; her eser-i feyzi gençlikten diliyor.

Fakat yavrum her inleyen güler de
Biz inlettik onu çalış sen güldür.
Gülmek için yaratılmış ellerde
Bu inilti senin için bir züldür.

Bu gür sesi bir nay-i niyaz gibi gençliği mesaiye çağırıyordu.

Servet-i efkâr ve semahat hissiyatıyla, sarahat ve necabet beyanıyla Darülfünunun mübeccel müdür-i umumîsi bütün gençlerin muvacehe-i irfanında bir abide-i fazl-ı kemal idi. Şefik, mültefit nazarlarıyla talebelerin a'mak-ı ruhunu meşbu-ı envâr eyleyen üstat her an şa'şa-i belagatı ile kitâb-ı hikmetten bir bahis takrir ederek gençleri tenvir eylemek isterdi.

Gözleri kamaştıran âsâr-ı dahiyanesinde görüyoruz ki üstat, heyecan-ı ibadetkârâne ile "nur-ı hakikati" arıyor, aşkını gaip etmiş bir derviş gibi aradığını bulamayan bu büyük insan, beliğ bir isyan ile "yalan yalan" diye kâzib-i medeniyet-i hâzıraya karşı gürlüyor ve sonra "hak namına kuvvet" diyerek boynunu büküyor.

İrfanıyla, izanıyla, vicdanıyla secdelediği Rabbin huzurunda alnı ak, elleri pak, göklere doğru; kalbini açarak "insanlara insanlığı öğret" diye haykırıyor. İnsaniyete iyilik, doğruluk, güzellik diliyor.

Bu şefkat-i irfanda felsefe, sanat ve ahlak her andan yükselirdi. Ak saçların, nur ile taçladığı bu güzel baş beşeriyete dertli, gamlı yaş, dökerek bir kırık taş gölgesi aradı.

Fikret'in kabri huzurunda:

Demek ki safha-i hestî de şimdi varsın sen;
Demek yakında mukadder seninle ünsiyet...
Bilir misin ki hayatımdan artık iğrendim,
Yanında bir yer açarsan bu en büyük nimet.

19 Ağustos 1333

Allah'tan dilediği ve Fikret'ten istediği 28 Eylül 1333 senesinde tam kırk gün sonra öldü. Gönlü muradına erdi, Allah'ına ve Fikret'ine kavuştu.

Rabbim bu asumanî ilham, bu ilahi vahy-i nasûtî beşerî olamaz. Yükselen her vicdan, makarr-ı asuman olur. Bu işte bir cilve-i ulûhiyet var, samî kulun, hâşâ değil nebi... Fakat bî-şekk veli.

Gençleri irşâdât-ı hakîmânesiyle teşvik ve tergîb için 1328 senesinde İttihat Spor Kulübü'nü teşrif ederek gençleri taltif buyururlardı.

Beden terbiyesi hakkındaki kıymettar ve faydalı mütalaalarını daima refakatlerinde bulunmakla mübahî terbiye müderris-i muhteremi ve Darülfünun Edebiyat Fakültesi reis-i mübecceli İsmail Hakkı Beyefendi'ye bırakıyorum. [Süleyman Paşazade Sami Bey Hayatı, sahife 312]

"Sami Bey bedenin terbiyesine, bedenin tekemmülüne pek büyük bir ehemmiyet veriyordu. Nerede terbiyeden bahsetmişse evvela bedeni mevzuubahis etmiştir. Mesela Millî Talim ve Terbiye Cemiyeti nizamnamesinin ikinci maddesi kendisi tarafından tadil edilmişti. Orada yetiştirilecek unsuru "Vücudu, ahlakı sağlam" diye tavsif ediyor, "Evvela bedeni nazar-ı mütalaaya alacağız" diyor. Spor aşkı pek ziyade idi. Kadıköy İttihat Spor

Kulübü'ne devam edenler onun her cuma ve pazar, yaz ve kış muntazaman müsabaka seyretmeye geldiğini görürlerdi. Bana mükerreren demişti ki "memleketin hâlinden çok müteessir oluyorum. Lakin şu gençlerin faaliyetini gördükçe ümitleniyorum, seviniyorum. Onun için onları seyretmeye geliyorum." Kulübün müdürü bir gün gençler için medar-ı teşvik olsun diye izci elbisesiyle fotoğrafının çıkarılmasını kendisine rica etti. Sami Bey bu teklifi tereddütsüzce kabul etti ve sevinerek giyindi. İzci sopasını kemal-i hürmetle eline aldı, fotoğraf çekildi".

Muhterem üstat bu güzel satırlarda Sami Bey'i ne kadar canlı yaşatıyor.

Mahz-ı atıfet olmak üzere kulübün çay masasını tezyin ve gençleri taltifen "maddeten, manen, ruhen sizinle çalışacağım; vazifem gençliğe hizmet, gençlik yükseldikçe âtîden ümidim kuvvetleniyor, çalışınız; sporla beraber mesleğinize, derslerinize, vazifelerinize de ihtimam ediniz" diyordu. Tarih-i hayatı vatanperverâne mesai ile mütetevviç olan Sami Bey hitabeleriyle gençlere "vazife ve hak" telkin eder. Vatan millet ve memleket aşkı terennüm eylerdi.

Altınordu Defterine:

Doğdu yine işte Altınordu
Türk'ün canlandı ünlü yurdu...
Malumundur ki elbet ey genç
Ecdat nasıl bu mülkü kurdu

Süleyman Paşazade Sami Bey merhum ile İsmail Hakkı Bey
(Bend-i mahsus münasebetiyle)

Türkoğlu! Akındır Altınordu
Kurtar şu mübarek ünlü yurdu.

Bu güzel şiiri irticalen işledi.

Ağır ağır bir kaside-i musîka gibi ruha dökülen ilahilerini inşat eder ve Fikret gibi gençliğe

Karşında son terane-i ruhum benim, medid

Bir sıhhiye-i ümit olacaktır... Ümit!... Ümit!...

diyerek veda eder ve gelecek hafta ümit-varına gelirdi. Menfasında yorulan zavallı vatanperver hayatının son günlerinde idman sana bir şetaret-i teselli verdi ise, gençlik sana bir cümbüş-i ümit bağışladı ise idman, gençlik senin merâret-i hayatını bir an dindirdi ise sana gençlikten bu naçiz hizmet dahaki bir şükrâne-i minnet olsun büyük vatan üstadı.

Sen şimdi Allah'ın huzurunda, Fikret'inin muvacehesinde, rahmet ve şefkat önündesin. Kutsi türbenin südde-i muallâ-yı ruhaniyette başlarını ruhlarını dinlendirmeye gelen gençlerin kâinat-ı irfanında saltanat-ı zekân payidar âsâr-ı dehan sayedâr bulunduğundan sana perestişkâr birer türbedar oldular. Makberden, mescitten, büyük bir mabet olan Allah nuruyla dolu kalp ve vicdan içindesin. Ey melike-i irfan, ey fazıl insan, sana rahmet-i rahman olsun ey üstad-ı celilü'ş-şan.

Aydınoğlu Raşit

Kuva-yı Havâiye Müfettişi Muzaffer Beyefendi'nin Mecmuamıza Gönderdiği Mektup

"Spor Mecmuası Müdüriyet-i Aliyyesi'ne

Türkiye tayyareciliğinin inkişafı için kıymettar mecmuanızda neşriyata tahsis edilen sütunlar kuva-yı havâiyemizi müteşekkir bırakmaktadır.

Müfettişlikçe neşredilen 3 ve 4 numaralı vekâyi' ve terakkiyât-ı havâiye risalelerini takdim ediyorum.

Bu vadideki mukaddes mücâhedenizde muvaffakiyetinizi temenni ile arz-ı hürmet eylerim efendim.

Kuva-yı Havâiye Müfettişi
Muzaffer"

Almanya'dan Gelen Yeni Posta

Münir'imiz hasmını ikinci devrede nakavt etti -Beygir üzerinde boks -Almanya rugby şampiyonluğu -Son futbol haberleri

Berlin, 19.9.923 Sun'î Hulusi

Çoktan beri Köthen şehrinde asude bir hayat geçirerek büyük boksörlerle çarpışmaya hazırlanan Münir'imiz, bu yoldaki ilk maçını bulunduğu şehrin vasat sıklet şampiyonu Zaehl ile yaptı. Bu boksör, bundan birkaç zaman evvel spor salonlarından birinde göste-

Beygir üzerinde boks maçında raunt arası

riş yapan Münir'i davet etmiş, tabii o da kabul etmişti. Akşamın büyük numarasını teşkil eden bu maç büyük bir seyirci kitlesi önünde yapıldı. Altı onsluk eldivenlerle, altı devre sürmesi icap eden musâraa Alman'ın nakavt olmasıyla ancak iki raunt devam edebildi.

İlk devre -Münir hafif sol vuruşlarla hasmını hırpalıyor ve ciddî darbelerini sona bırakıyor. Alman ise açık bir yerini bulup Münir'in hemen işini bitirebilmek için hep hücum ediyordu. Fakat maruz kaldığı müdafaa karşısında bir şey yapamadı. Ve bugün Münir akıllıca dövüşüyordu.

İkinci devre -Münir sıkı girişiyor. Alman çenesine yediği kuvvetli bir sağdan sersemliyor ve şaşırarak daha seri fakat daha karışık hücumlara başlıyor. İşte bu anda Münir'in şimşek gibi midesine vurduğu bir sağ, Zaehl'i sekize kadar yere gönderiyor. Kalktığı vakit kendini son derece müdafaaya gayret ediyorsa da Münir'in birbirini takip eden sağ ve sol yumrukları Alman'ı ölü gibi yere gönderiyor. Ve Münir alkışlar arasında ringi terk ediyor.

Galibiyeti üzerine Münir, Viyana'da yeni bir maç için kontrat imzalamıştır.

Bu maçta boksörümüz gayet iyi dövüştü. Gazeteler bilhassa Köthener Zeitung bu genç Türk'ü çok beğeniyor. Hakikat-i hâlde Köthen'de bulunduğu müddet çok terakki etmiş. O akşam dövüşen Münir âdeta başka bir boksördü. Zaman artık ona yavaş yavaş ring tecrübesini vererek onu soğukkanlı, sıkı, lüzumsuz yere açılmayan, körü körüne hücum etmeyen bir profesyonel yapmış. Bundan bir sene evvel Pirtzl gibi boksörlerle Münir için kontrat imzalamakla fazla acele eden menajer Adil Akşiyote Bey'in, adamını artık büyük dövüşlere sokması zamanı gelmiştir.

Münir'in kendisi: Artık Almanya'da dövüşmeden evvel, bir defa İstanbul'a gelip ait olduğu vasat sıkletin şampiyonluğu için dövüşmek istediğini söylüyor.

***

Son zamanlarda garaip yapmakta Almanlar da Amerikalılardan geri kalmıyorlar. Her ne kadar bundan bir sene evvel beygirde boks etmeyi tamim için bir cemiyetin teşekkül ettiğini gazeteler yazdılar idiyse de bila-

Beygir üzerinde boks maçında (Nakavt)

hare bundan hiçbir ses çıkmamasından artık cemiyet mensuplarının beygirden inerek herkes gibi ayak üzerinde boks etmeye karar verdikleri zannolunmuştu. Hâlbuki mesele böyle değilmiş. Bunlar gizliden gizliye çalışmışlar, nihayet bu hafta Berlin sirkinde beygirli bir boks müsameresi verdiler.

Filhakika beygir üzerinde iki kişiyi boks ederken görmek fena olmuyor. Hatta atları şahane şaha kalkarken, sıçrarken görünce insan heyecan bile hissediyor. Fakat yerde takip olunan boks kavaidini beygirde tamamıyla tatbik gayrikabil. Şayet beygir biraz azgın olunca elli metre murabbaındaki ringin içinde boksörün kendinden evvel altındakini zapt etmesi lâzım. Hele böyle hayvanı ayaklarla idare ederek hasmın vurulacak noktalarını bulmak çok güç... Kendi beygirinden diğerine atlamak kaideden olmadığından vücut vücuda dövüş tabii katiyen vuku bulmuyor. Fakat bu cins boksun galibiyet ve mağlubiyetinde asıl marifet insandan ziyade alttaki beygirin çevikliğine, çabuk dönebilmesine merbuttur. Diğer taraftan böyle beygirli boksun ne kadar tamim edebileceğini ancak bize zaman gösterebilecektir.

****

Almanya'da 1923 senesi rugby şampiyonluğu maçı 16 Eylül'de Berlin polisleri ile Fürth şehri rugby takımları arasında icra olundu. Berlin polis timi Almanya'nın en kuvvetli takımı olup 1921'den beri şampiyonluğu muhafaza etmektedir. Fürth ise futbolda olduğu gibi rugbyde de birinci sınıf oyuncularа maliktir. Oyun son derece sıkı oldu. Daha başlangıçta berabere kalan iki taraf bir sayı yaparak galibiyeti kazanmak için ellerinden geleni yaptılarsa da neticede berabere kalıyorlardı. Gaye şampiyonluk olduğundan hakem iki defa oyunu uzattı. Nihayet karanlık basmak üzere iken üç saatlik bir çarpışmadan sonra Berlin polisleri bir sayı daha yaparak bire karşı iki sayı ile şampiyonluğu kazandılar.

****

Almanya futbol şampiyonluğu için yapılan son maçların neticeleri ber-veçh-i âtîdir:
Berlin Şebekesi: Berlin'de
Berliner Sport Verein-Luckenwalde 2-1
Union Oberschöneweide-Hubertusalle 2-1
Victoria-Sport Kulüp (Charlottenburg) 2-0
Almanya-Sport Verein (Spandau) 1-1
Union Pforzheim-Südstern 2-0

Bavyera Şebekesi: Nürnberg'de
Bayern (Münih)-Fussball Frankreich (Nürnberg) 3-2
Münih'te Fussball Clup (Nürnberg)-1860 Münih 1-0
Augsburg'da: Wacker (Münih)-Augsburg 3-0

Baden Şebekesi: Feuerbach
Feniks (Karlsruhe)-Sportverein (Feuerbach) 3-1
Silesia Şebekesi: Breslau
1908 Sport Clup-Almanya (Breslau) 8-1

Garp Haberleri:

Criqui'nin Yeni Müsabakası

M. Suat

Criqui birkaç güne kadar Fransız kimya laboratuvarları menfaatine Belçikalı Hebrans ile yapacağı maç için antrenmana başlamıştır.

Nurmi Yine Rekor Yapıyor

16 Eylül'de Kopenhag'da icra edilen bir müsabakada meşhur koşucu Paavo Nurmi 3.000 metreyi 8 dakika 27 saniye 4/5'te alarak kendi rekoru olan dünya rekorunu kırmıştır. Eski rekoru 8 dakika 28 saniye 2/5 idi.

Macarlar-Avusturyalılar

9 Eylül'de Budapeşte'de Macar (M.T.K) ile Avusturya'nın Rapid Kulübü arasında icra edilen maçta Macarlar her halftimeda bir gol yaparak sıfıra karşı iki sayı ile galip gelmişlerdir. Oyun gayet sıkı cereyan etmiştir.

Yeni bir Atletik Maçı

Fransız atletleri bir maç icra etmek için Finlandiya'ya müteveccihen hareket etmişlerdir.

Dempsey–Firpo Maçının Tafsilatı

Bu kadar zamandan beri beklenilen Dempsey-Firpo maçı 14 Eylül'de New York'ta icra edilip Dempsey'in galibiyetiyle neticelendiğini geçen nüshamızda yazmıştık. Maçın tafsilatı ber-veçh-i âtîdir:

Saat 22'ye çeyrek kala Firpo ringe çıkmış ve sürekli alkışlarla istikbal edilmiştir. Ringde her tarafa dönerek hazirûnu selamlamıştır. Dempsey, Firpo'dan tam bir çeyrek saat sonra gelmiş ve işte o vakit tribünler alkıştan sarsılmıştır. Boksörler hazırlanırken orada bulunan büyük boksörlerden Battling Siki ve Harry Wills hazirûna takdim edilmiştir.

Birinci raunt: Maç başlar başlamaz Dempsey hücum ediyor ve sağdan bir kroşe kaçırıyor. Firpo gayet ihtiyatlı davranıyor ve korakora (corps à corps) girmemek için kolunun uzunluğundan istifadeye çalışıyor. Aynı zamanda Dempsey'in yanına müthiş bir swing indiriyor. Dempsey kıpırdamıyor. Kafası omuzlarının arkasında dünya şampiyonu korakora (corps à corps) giriyor ve hasmının midesini baltalıyor. Sonra çekilerek Arjantinli boksörün çenesine bir sağ kroşe, Firpo düşüyor. Gayreti sayesinde onuncu sayıdan evvel kalkıyor ve gonk raundun sonunu bildiriyor.

Dempsey'e mağlup olan Arjantinli Firpo

Firpo'yu iki rauntta mağlup eden dünya şampiyonu Dempsey

İkinci raunt: Raundun başında Dempsey'in mideye indirdiği bir yumrukla Firpo tekrar düşüyor ve dörtte kalkıyor. Hiddetle Dempsey'e hücum ederek gelişi güzel vuruyor ve Dempsey'i iplere dayıyor. Dempsey sallanıyor fakat yine hücuma geliyor. Lakin Firpo kafasına müthiş yumruklar indiriyor. Dempsey'in yüzü gözü kan içindedir. Firpo açılıyor ve knockdown oluyor. Dörtte kalkıyor. Herhâlde bu son knockdown dermanını kesti. Dempsey sağdan soldan işliyor. Nihayet koca Arjantinli çenesine yediği sol ve bir sağ kroşe ile nakavt oluyor. Nihayette Dempsey, Firpo'yu kucağına alarak yerine götürdü.

Ne diyorlar: Dempsey "Eğer Firpo iplere düştüğüm zaman istifade edebilse idi maçı kazanmıştı."

Firpo : "Bana bir sene müsaade edin. Dünya şampiyonluğunu alacağım. Bu günkü maçı istememiştim. Beni âdeta mecbur ettiler. Eğer rövanş olursa kazanacağım."

Tex Rickard: "Firpo'dan daha çok bahsedilecektir. Kendisi fevkalâde bir dövüşçüdür." demiştir.

Jean Bouin Günü

16 Eylül'de Paris'te icra edilen Jean Bouin günü müsabakaları gayet meraklı olmuş ve iyi neticeler elde edilmiştir.

Stad mükâfatı 183 metre André Mourlon 19 saniye 4/5, 400 metre- Paulen (Hollanda) 50 saniye 4/5, cumhuriyet mükâfatı (800 metre) Paulen 10 dakika 57 saniye 2/5, 1.609 metre -Philipps (Fransız) 4 dakika 24 saniye 3/5, 200 metre mânia- Resal 26 saniye 2/5, Jean Bouin mükâfatı (5 kilometre) Duquesne (Fransız) 15 dakika 21 Saniye 4/5, yüksek atlamak Lewden 1 metre 85, uzun atlamak Wilhelm 6 metre 63.

Futbol Maçları:

Fenerbahçe 4-Altınordu 2

M. S.

Sene içinde yapılacak maçların en mühimi olan Fenerbahçe-Altınordu müsabakası Eylül'ün yirmi birinci günü Taksim Stadyumu'nda yapılmış ve müsabaka ikiye karşı dört golle Fenerbahçe'nin galibiyetiyle neticelenmiştir.

Mevcut kulüplerimiz arasında Fenerbahçe'nin karşısında rakip olarak Altınordu bulunduğu cihetle bu nokta-i nazardan bu maça ehemmiyet-i mahsusa atfolunuyordu. Tarafeyn takımları şu suretle teşkil edilmişti.

Fenerbahçe:
Şekip,
Cafer, Kâmil,
Fahir, İsmet, Kadri,
Bedri, Ömer, Zeki, Alâeddin, Sabih Beyler.

Altınordu:
Nedim,
Tevfik, Şükrü,
Feyzi, İbrahim, Muzaffer,
Mutena, Sami, Münim, Emin, Hüsnü Beyler.

Hakem olarak Mösyö Haçopulo'yu intihapta tarafeyn mutabık kaldılar ve dört buçukta oyuna başlandı. Bir iki mütekabil akından sonra henüz beş dakika geçmemişti ki top hafif bir şutla Fener kalesi sağ direği yanından içeri girdi. İlk sayının bu kadar kısa bir zamanda yapılmış olması bittabi Altınordulların ümidini arttırmıştı fakat bu golden sonra Fenerbahçe oyuncularında daha fazla bir faaliyet belirmeye, oyun daha seri ve dahaahenktar olmaya başladı. Bu sıralarda Altınordu aleyhine verilen kornerlerden birinde

Kadıköy'deki lig maçları: Topkapı-Altın Tuğ maçında

Foto: Spor Âlemi (Namık)

Kadıköy'ündeki lig maçlarının ilk haftası: Topkapı-Altın Tuğ kulüplerinin birinci takımları
Foto: Spor Âlemi (Namık)

kale önlerine düşen topu Alâeddin Bey güzel idare etti ve kaleye attı. Bu sayıdan sonra oyundaki muvazene Altınordu'nun aleyhine olarak tebeddül etmeye başladı. Top üst üste üç defa Altınordu kalesi direğine çarpmak suretiyle geri geldi. Fakat biraz sonra Fener merkez muhaciminin bir şutu kulübüne ikinci sayıyı kazandırıyordu. Biraz sonra Altınordulular, Fenerbahçe aleyhine verilen bir penaltı cezasından bir gol daha kazandılar ve her iki takım arasında sayı itibariyle beraberlik hâsıl oldu. Hazirûn maçı gittikçe artan bir alaka ile takip etmeye başladılar. Fener merkez muavini İsmet Bey havadan gelen topları muntazam kafa vuruşlarıyla muayyen istikametlere tevcih ediyor ve kendi muhacimlerini en müsait vaziyetlerde besliyordu. Bu esnada Zeki Bey'in üçüncü bir şutu Altınordu kalesine girdi. Bazı oyuncular itiraz etmek istedilerse de münakaşa çabuk bertaraf edildi ve biraz sonra da halftime oldu.

Beş dakikalık fasıla ve istirahatten sonra oyuncular sahaya tekrar dâhil oldular. Bu partide her iki tarafın açıklara daha fazla ehemmiyet verdiği görülüyordu. Hücumlar gerilerden başladığı zaman cenahların fazla çalışmasının muhassenatı malumdur. Bu tarz hareket müteaddit oyuncuların bir araya toplanmasını, oyunun sıkışık ve karışık bir cereyan almasını bertaraf ettiği gibi hasım müdafaasını yayılmaya icbar ve bu suretle sahanın bütün genişliğinden istifadeyi temin eder. Fakat ceza sahasına dâhil olununca iş iç oyuncularındır.

Oyuna iki taraf da azamî gayretle devam etmekte oldukları bir sırada ufak bir çarpışmak neticesinde hakem Fenerbahçe aleyhine ikinci bir penaltı verdi. Herkes tarafeyn sayılarının aynı adede baliğ olacağını zannederken İbrahim Bey'in çektiği şut kale haricine gitti. Fenerbahçeliler ve taraftarları ge-

Kadıköy'ündeki lig maçlarının ilk haftası: Fatih-Yeni Şafak kulüplerinin birinci takımları
Foto: Spor Âlemi (Namık)

niş bir nefes aldıkları gibi mukabil tarafta da derin bir "ah" nidası yükseldi. Bundan sonra Fener muhacim hattının mühlik akınlarından birkaçı Altınordu kalesi önünde intaç edilemedi. Ömer Bey muvaffakiyetsiz oynuyordu. Altınordulular da mühim birkaç fırsat kaçırdılar. Müsabakanın sonlarına doğru Alâeddin ve Bedri Beylerin açıklardan süratli akınları Altınordu müdafilerini hayli yormuştu. Altınordu sağ açığı Emin Bey de Fener kalesine tehlikeli birkaç şut çekti ise de Şekip Bey iade etti, bu sıralarda Zeki Bey kale önüne düşen topu ancak kendisine has olan bir darbe ile dördüncü defa olarak Altınordu kalesine gönderdi ve biraz oyuna hitam verildi.

Bu oyunda hakem, vazifesini oldukça muvaffakıyetle ifa etti.

kalecisinin vücuduna tevcih edildi. Yalnız şut şiddetli olduğundan ve kaleci tamamıyla bloke edemediğinden geriye sıçrayan topu, Sadi Bey cümle-i asabiyesine bu defa tamamen hâkim olarak ve hiçbir suretle eser-i telaş göstermeksizin sol ayağıyla kaleye ithal etti ve hatasını tamir etmiş oldu.

Her iki takım arasında müsavat teessüs ettikten sonra maçın tarz-ı cereyanı büsbütün değişti ve on beş dakika sonra, Hilal muhacim hattı şayan-ı takdir bir kombinezon ile ilerleyerek merkez muhacim Ekrem Bey tarafından ani ve gayr-i muntazır bir surette çekilen şut üçüncü golü temin etti. Maçın ikinci kısmında Hilal daha muntazam oynadığı hâlde gol adedini tezyide muvaffak olamadı. Merkez muhacim Ekrem Bey yanındaki

Hilal ve Vefa birinci takımları

Foto: Spor Âlemi (Mustafa)

Hilal 3-Vefa 1

S.

Beyaz kümeye mensup kulüpler arasındaki ilk lig maç[ı] Taksim Stadyumu'nda Hilal-Vefa arasında cereyan etmiş ve Hilal'in kat'î bir galibiyeti ile neticelenmiştir. Oyunun ilk safhasında ve beş dakika geçmeden soldan icra edilen bir akında Vefa muhacim hattı topu Hilal kalesinin ağlarına göndermeye muvaffak oldu. Hilal kalecisi topun merkeze havale edilip, merkez muhacim veya iç muhacimler tarafından şut atılacağını zannettiğinden ve ona göre vaziyet aldığından gafil avlandı. Fakat maneviyatı kırılmayan Hilal Takımı muntazam paslarla Vefa'yı sıkıştırmaya ve neticeyi istihsal etmeye gayret ediyordu. Nitekim müşkül mevkide kalan Vefa müdafileri ceza sahasında faul yapmak suretiyle akını tevkife teşebbüs ettiğinden hakem "penaltı" verdi. Hilal merkez muavini Sadi Bey penaltıyı pek acemice attı. Nüfuz nazarıyla kaleciye hâkim olacak yerde Vefa kalecisi kendisini manyetize etti. Filhakika top Vefa

iç muhacimlere müsait vaziyetlerde pas vermek suretiyle gol yapmak istiyordu. Hâlbuki insideları kombinezonda muvaffak oldukları hâlde kale önünde müessir olamıyorlardı. Maçın ikinci safhası Hilal'in mütemadi akınlarıyla geçti ve Vefa gençlerinde ilk azim ve şiddetten eser kalmadı, kalamazdı. Zira pas oyununu tatbik edebilen tabir-i diğerle kombinezon yapan bir takım karşısında münferiden çırpınan, didişen, koşan gençlerin şişmemesi imkânsızdır. Ufak bir mukayese her iki takımın oyun tarzını izah için kâfidir.

Bir tarafın müdafileri topu muntazaman açık muhacimlerin önüne gönderiyor veyahut kısa ve emin bir pasla muavinlere veriyor. Muavinler de hücum hatlarının müsait kısmını bilâ-ifâte-i vakt besliyor. Hâlbuki diğer tarafın bekleri uzun ve şiddetli fakat maatteessüf hedefsiz, maksatsız vuruşlarla topu uzaklaştırıyorlar. Top Hilal muavin hattının ya ayağına veya başına gittiğinden yeni bir hücuma maruz kaldıklarını nazar-ı itibara almıyorlar.

Hilal muavinleri muhacimlerini daima takip etmeyi bir vazife addediyor, hâlbuki Vefa half backleri muhacim hattıyla kendi aralarında geniş bir saha bırakıp muhacimlerle her türlü rabıtayı katediyorlar. Bu maçtaki ihtisasâtımızı ancak şu suretle telhis edebiliriz: Hilal Kulübü futbol oynamaya çalıştı ve muvaffak da oldu. Vefa Takımı ise münferiden kıymetli oyunculara malik olduğu hâlde bir netice elde edemedi. Çünkü Vefalı gençler topa istikametsiz, hedefsiz, gayesiz vurmakla vakitlerini zayi ettiler.

Takımlarımızın "pas oyunu" yapabilmeleri, tabir-i diğerle en basit kombinezon eşkal-i muhtelifesini tatbik edebilmeleri futbolda oldukça tekâmül etmeye vâbeste olduğu gibi ancak mütemadiyen beraber talim etmekle ve maç yapmakla elde edilebilir. Hilal Takımı'nın bu mevsim başlangıcında elde ettiği parlak neticede yaptığı kıymetli ihzârâtın mükâfatıdır. Bu tarzda çalışma devam edildiği, bilhassa futbolda her hareketin bir düşünce ve muhakemeye tâbi olması lâzım geldiği nazar-ı dikkatten dûr tutulmadığı takdirde gayur Hilal Takımı'nın en kuvvetli takımlarımız için bile ihmal edilemeyecek bir rakip olacağını zannediyoruz.

İkinci Takımlar:

Kendi kalelerinin içine sokulup hasım akımlarına intizar eden müdafilerden böyle hatalar daima sadır olur. Kalenin yakınında, kale istikametine giden topu geriye ayakla çevirmek maharete mütevakkıf olup acemiler için tehlikelidir.

Yapılacak iş, hasım muhacimini markaj edip meydanı kaleciye bırakmaktır. Hâlbuki, Hilal müdafii kendi kalecisinin rüyetine mâni olduğu gibi hareketini de tas'ib etti.

Fenerbahçe-Altınordu maçında Şükrü ve Zeki Beyler arasında bir müsademe
Foto: Spor Âlemi (Mustafa)

Hilal-Vefa kulüpleri kaptan-ı umumilerine gençlere futbol nizamnamesini layıkıyla izah etmelerini tavsiye ederiz. Maç esnasında yapılan hatalar oyuncuların en iptidai kavaide bile vukufu olmadıklarını gösterdi.

Fenerbahçe-Altınordu ikinci takımları
Foto: Spor Âlemi (Mustafa)

Vefa 2-Hilal 0

Saat on birde başlayan ikinci takım maçında Vefa Takımı, Hilal'i sıfıra karşı iki ile mağlup etmiştir. Vefa Takımı'nda bilhassa sol iç muhacim nazar-ı dikkati celp etmekte idi. Vazifesini müdrik olan Vefa sol muavini muhacim hattını güzel besliyor ve akınlar umumiyetle sol cenahtan oluyordu.

Hilal Takımı muhacimlerinin topa hâkim olamaması yüzünden müteaddit fırsatlar kaçırıldı ve ilk golü bizzat Hilal müdafii yaptı.

Kadıköy Lig Maçları

21 Eylül 339 tarihinde Kadıköy İttihat Spor Kulübü'nde sarı küme maçlarında Topkapı Spor Kulübü-Altın Tuğ arasında icra edilen maçta tarafeyn berabere kalmışlardır. Bu kümenin en kuvvetlilerinden Fatih İdman ile Yeni Şafak arasındaki maç da sıfır sıfıra neticelenmiştir.

İstanbul Sultanîsi İzcilerinin Bursa Seyahati

Samih Nazif

6 Eylül Perşembe günü Fenerbahçe vapuruyla saat 9.5'te Sakarya oymağı İstanbul'a boru sesleri ve yaşa sedalarıyla veda ederlerken, izcilerin ebeveynleri ile çocukları arasında samimî bir vedalaşma devam edip gidiyor. Sallanan mendiller ve flamalar gittikçe uzaklaşıyordu. Dört saatlik vapur yolculuğu hoş geçtikten sonra muhtelif marşlar ile Mudanya'ya varıldı. İskelede Bursa Maarif Müdürü ve sabık İstanbul Sultanîsi Müdürü ve Başbuğu Haydar Beyefendi, Oymak Beyi Necati Bey ve Bursa izcileri istikbale gelmişlerdi. Portatif araba tekrar kurularak herkes çantalarını yüklendi ve istasyon arkasındaki kırda mola verildi. Üç saat devam eden istirahati müteakip akşam serinliğinde Bursa'ya doğru azimete ibtidâr olundu. Etraf gayet güzel ve metruk bağlarla devam edip gidiyor, umumî şose izcilere zahmet vermiyordu. Ve aynı zamanda pişdar ve dümdar tertibatı da izcilerin geride kalmasına imkân bırakmıyordu. Bu suretle gayet emniyetle hareket eden oymak saat beş buçukta yani hareketinden tam iki buçuk saat sonra çeşme başında biraz tevakkuf ve bağ sahiplerinin ikramıyla üzüm yediler. Yarım saat sonra tekrar hareket edildi.

7.40'ta karanlıkta geçide vasıl olunmuştu. Derhal portatif çadırlar çözülüp on dörtlük mütevaziyyü'l-müstatîlât şeklinde kurulmaya başlanıldı. 45 dakika sonra üç büyük çadır kurulmuş bulunuyor ve güzel bir ateş, matbah tertibatıyla meşgul izcilerin neşesini arttırıyordu. Karanlık kesif olduğu için bayrak direği rekz edilememişti. Saat onda kampta sükûn hükümferma olup yalnız dışarıda nöbetçilerin mutat ayak sesleriyle nöbetçi onbaşılarının kontrol düdükleri işitilmekte idi. Saat altıda kalk borusu çaldı. Kahvaltıyı müteakip yola düzülmek icap ediyordu. Muntazam hatvelerle iki saat yirmi dakika sonra Ziraat Mektebi'nde mola verildi. Buz gibi karpuzlar izcilerin hararetini teskin etmişti. Muhyiddin Baha Bey'le oymak beyi tanışarak beyan-ı hoşamedî lütfunda bulundular. İki saat yol yürüdükten sonra Sakarya oymağı gayet muntazam adımlarla boru ve trampetle eski payitaht ve tarihî şehir olan Bursa'ya halkın enzar-ı hürmetiyle giriyor ve ahali tarafından selamlanıyordu. Doğruca Mekteb-i Sultanî'ye gidildi. Yolda talebe ve mektep idaresi tarafından izciler istikbal edilmişti. Yemeği müteakip istirahat ve bir müddet sonrada serbest gezmek üzere

İstanbul Sultanîsi keşşaflarının Bursa seyahati intibââtından

Foto: Hüseyin Ali

herkes hazırlanmaya başladılar. Misafirperverlikte müsabaka eder derecesinde himmet eden Bursa Sultanîsi talebe ve heyet-i idaresi cidden şayan-ı takdirdir. İhzar edilen kırk kişilik temiz yataklı salon her türlü esbab-ı istirahati cami' idi. Ertesi günü Bursa Sultanîsi tarih muallim-i muhteremi beyin delaletiyle Bursa'nın mevâki-i meşhure ve cevâmi'-i

İstanbul Sultanîsi keşşaflarının Bursa seyahati intibââtından

Foto: Hüseyin Ali

mübarekesi ziyaret edildi. Yeşil Bursa'nın gayur merkez kumandanı Kaymakam İsmail Hakkı Bey ile tanışıldı ve kendisi askerce sözleriyle izcileri taltif buyurdular. Beraberce resim alındı. 9 Eylül Pazar günü hafif bir yağmur yeşil Bursa'yı yıkıyordu. Öğleden sonra sevkiyat müdürü beyin himmetiyle ihzar edilen iki kamyon izcileri şarkılarla Çekirge'ye götürdü. Eski kaplıcada gayet hoş eğlenildi. Büyük havuzda yüzenlerin, güreşenlerin teşkil ettiği manzara çok eğlenceli idi. Peştamallarla resim çıkarıldı. Avdette Kadıköy-Şişli ve Galatasaray şehir izcilerinin Bursa'ya muvasalatla Darülmuallimîn binasında misafir kaldıkları haber alındı. Derhâl bir heyet beyan-ı hoşamedîye gitti. Ertesi günü Bursa'nın halas ve istirdat günü olan 11 Eylül resmigeçidi için hazırlıklarla geçti ve nihayet yeşil Bursa'yı süngü kuvvetiyle menfur Yunan şakilerinden temizleyen mukaddes günün dönümü geldi. Daha sabahtan sokaklarda büyük bir faaliyet mevcut idi. Muntazam hatvelerle Sakarya oymağı merkez kumandanı beyin irâe ettiği yerde ahz-ı mevki etti. Sokakların sağ kaldırımı halk, sol tarafı sırasıyla asker, jandarma mekteplere tahsis edilmişti. İnsan buradaki intizama bakıp İstanbul'daki kargaşalıkları tahattur ettikçe idarenin askerî kuvvetlerde daha muntazam bir hâle getirdiğine kanaat hâsıl ediyor. Fırkanın müzîkasının, işareti alır almaz çalmasıyla merkez kumandanı beyin ve maiyetinin teftişi de başladı. "Merhaba izciler" sedasına "merhaba efendim" ile mukabele edildi. Arkadan fırka kumandanı bey, daha sonra da resmigeçitte ve serginin küşadında bulunmaya gelmiş olan Kemalettin Sami Paşa Hazretleri'ne resm-i selam ifa edildi ve muntazam sıra ile müzika önde olarak şehrin sokaklarından mütemadiyen alkışlanarak Sultan Osman Türbesi'ne kadar gitmiştik; orada biraz istirahat edildi. Bir genç, Paşa Hazretleri de hazır bulunduğu hâlde şanlı günün menakıbını ve Türk milletinin büyüklüğünü kumandanlarının ulviyetini yâd ile merhum Hakan'ın bugün türbesi düşman çizmesinden kurtarıldığından bahsetti ve fazla alkışlandı. Onu müteakip tekrar alay hareket etti. Öğleden sonra müzîkanın latif havası sergiye girmek isteyenleri mütehâlikâne içeriye göndermeye sevk ediyordu. Kalabalık fazla idi. İçeride asker, jandarma silah çatmış bulunuyordu. İzciler merasimde hazır idiler. Kemalettin Sami Paşa Hazretleri ve maiyetleri mebusîn-i kiram, fırka kumandanı ve merkez kumandanı beylerle vali beyefendi ve erkân-ı hükümet biraz sonra teşrif buyurdular. Paşa Hazretleri tarafından hazirûna gayet hararetli bir nutuk söylendi ve

İstanbul Sultanîsi keşşaflarının Bursa seyahati intibââtından

Foto: Hüseyin Ali

nutku müteaddit sürekli alkışlarla inkıtaa uğradı. Paşa, nutuklarında Türk milletinin evsaf-ı esâsiyesinden ve istikbalin bizlere neler hazırladığından bahis buyurdular. O gün sergi küşat edildi. Zaruret ve müşkülat içinde açmış olduğu bu sergi cidden takdirin fevkinde mükemmel idi. Serginin sanata ait kısımları müdekkikâne temaşa ediliyor. İpekçilik ve mensucat ciheti ise makineleriyle beraber teşhir ediliyordu. Meyveye ve mamulat-ı dâhiliyeye ait kısımlar medid bir sa'yin neticesi olduğunu gösteriyordu. Ayakkabı, keser, semer ve muhtelif kayışlar ordumuzu pek güzel teçhiz edecek derecede mühim idi. Kumaş ve halıcık, oyma ve işleme kısımları tetkike değer koleksiyonları arz ediyordu. Marangozluk da takdire şayandı. Bahçede muhtelif ve son sistem âlât-ı ziraiye memleketi ciddî teşebbüslerle ıslah etmek çarelerini irâe ediyordu. Sergide Paşa Hazretleri'ne müsameremizin davetiyesi takdim ve lütfen teşrifleri rica edildi. Akşam tam saat onda, yedi numaralı programın birincisine başlanıldı. Perde açıldı. Borazanlar bayrak merasimini ilan ettiler. "Bak" kumandasıyla bayrak, sancak direğine çekilmiş idi. İstiklal Marşı ayakta istimâ' edildi. Monolog hoş bir tesir bıraktı. Gazanfer Paşa piyesi sürekli alkışlara gark oldu ve Paşa Hazretleri'nin mahzûziyetini celp etti. Kamptaki gece, hayatta görülecek bir manzara idi. Son perde kapanacağı zaman borazanlar sancağın ineceğini bildirdi. Merasimle sancak indirilerek müsamereye saat 12'de hitam verildi. Ertesi günü 2.5'te hanımlara da aynı program yeni bir piyes ile beraber gösterildi ve daha ziyade memnuniyeti mucip oldu. O gece Kadıköy şehir keşşafları kardeşlerimizin gece müsameresine gidilmişti. Hayreddin Bey'in güzel monologları, oymak beyi Alâeddin Bey'in nezareti altında gözü bağlı boks ve eskrim cidden huzzâr üzerinde güzel tesirler bırakmış ve alkışlanmıştır. Zeybek oyunuyla Karagöz programı bir kat daha güzelleştiren numaraları teşkil ediyordu. Samimî bir vedadan sonra mektebe avdet edildi. Ertesi sabah trenin pencerelerinden borularla yeşil Bursa'ya veda ediliyordu. Güzel bir şimendifer yolculuğundan sonra Mudanya'ya varıldı. Mevcut vapur, izcileri istiaba gayrikâfi olduğundan muntazam yürüyüşle Arnavutköy'ünün üstünde, zeytinlik içinde bir tepeye kamp kuruldu; ateş yakıldı ve yemek pişti. Burada yorgun vücutlar biraz istirahat etmişti. Öğleden sonra kampın aşağısındaki sahile ince bir patikadan inildi ve herkes yıkandı. O gece mevkiin ehemmiyetine binaen nöbetçi hattı fazlalaştırıldı. Kontrole de fazla ehemmiyet verilmişti. Ertesi sabah Fenerbahçe vapuruyla İstanbul'a avdet ile muntazam yürüyüşle mektebe gelerek bu güzel seyahat nihayetlendirilmişti.

***

Gelecek sayımızdan itibaren Kadıköy ve Galatasaray keşşaflarının Bursa ve Keşiş hatıralarını derce başlıyoruz ve bundan sonra da Makriköylülerin İzmir seyahati takip edecektir. Millî hikâyelerimiz şeklinde yazılan bu resimli hatıraların kârilerimizi pek fazla alakadar edeceğini zannediyoruz.

Mısırlıların Cevapları

Bundan iki hafta evvel federasyonumuzun müsaadesi üzerine Mısırlılara, gelmeleri için gönderilen mektubun cevabı iki gün evvel matbaamıza vürut etmiştir. Mektubun muhteviyatında: İki aydan beri bir karar için oyalandırılan gençlerin maatteessüf artık sabırları tükenip hepsinin senelik lig maçlarına kadar dağıldıklarını yazıyor ve bunun yerine İstanbul'dan bir takımın gönderilmesi rica ediliyor. Hatta bu takımın gelmesi için de İstanbul'a bir murahhas gönderdiklerini de ilave ediyorlar. İstanbul'a gelmek meselesinin ise ancak arkadaşlarının avdetlerinden sonra cevap verebileceği bildiriliyor. Herhâlde Müslüman kulübünün şehrimize gelmemesi için şimdiye kadar yapılan propagandalardan sonra bu gelen mektubun muhteviyatını yazmaktan utanıyoruz. Fakat biz bu hareketi tashih için elimizden gelen her kuvveti sarf edeceğiz.

İstanbul'da Mısırlıların Murahhası Ekber Ali Bey'e;

İstanbul'a geldiğinizi haber aldık. Buradaki adresiniz malum olmadığından behemehâl akşamları Taksim Stadyumu'nda bizi bulmanızı rica ederiz.

Zonguldak'ta Fen Memuru M. Ali Bey'e;

1924 Olimpiyatları için yazdığınız makale gayet makuldür. Mektubunuzu sahib-i salahiyet kimselere vermeyi derç etmekten daha münasip bulduk.

Dünyanın Mühim Futbol Maçları

Sparta'nın Galibiyetleri

Çekoslovakların en kuvvetli takımlarından bulunan Spartalılar, Viyana'nın en kuvvetli takımlarından bulunan Amateure kulüp ile yaptığı son müsabakası Prag'da 25.000 seyirci huzurunda icra edilmiş ve neticede Dvořáček tarafından yapılan bir gol ile Spartalılar galip vaziyette müsabakayı nihayetlendirmişlerdir.

Slavia'nın Yeni müsabakaları

Slavialılar son haftalarda birkaç müsabaka yapmak için Viyana'ya gitmişlerdir. Bu seyahat esnasında takımın içinde askerlikten mezuniyeti alınan Čapek ile kulübüne tekrar dâhil olan Nytl de bulunuyordu.

Viyana'nın en kuvvetli takımlarından olup son maçta Sparta'ya mağlup olan Amateure Takımı: Bir tarafta meşhur kaleci Nourmal, diğer başta takımın en tehlikeli oyuncusu Schaffer bulunmaktadır.

Birinci maç Slovan Wien ile 8 Eylül'de icra edilip neticede bire karşı dört sayı ile Slavialılar galip gelmiştir. Bu maçta Štapl oynamamıştır ve takım: (kaleci) Plánička, (müdafi) Seifert, Nytl (muavin), Loos, Burger, Plodr, (muhacim) Kuchař, Šoltys, Vaník, Čapek, Kratochvíl'den ibaretti. Gollerin dördünü de Čapek yapmıştır.

İkinci Maç

Slavia'nın Viyana'daki ikinci maçı da Avusturya'nın en sağlam takımı olan Hakoah ile yapılmışsa da bunda da sıfıra karşı bir sayı ile yine Slavialılar galip gelmişlerdir. Bu maçta 40.000 temaşa-ger bulunuyordu. Takımda kaleci Küçük Štapl tesmiye olunan Štaplík, müdafi Seifert, Nytl, muavin Loos, Burger, Plodr, muhacim Kuchař, Štapl, Vaník, Čapek, Levý'den teşekkül etmişti. Tek bir sayıyı da Štapl yapmıştır.

Viyanalılar İngiltere'de

Slavia'ya sıfıra karşı bir sayı ile mağlup olan Viyana'nın Hakoah Takımı'nın İngiltere'ye yaptığı seyahatte ilk maçı Londra' da profesyonel West Ham Takımı'yla icra edilmiştir. İngilizler takımlarının galip geleceklerinden emin olduklarından sahaya pek fazla dolmuşlarsa da neticede Viyanalılar sıfıra karşı beş sayı ile İngiliz profesyonellerini mağlup etmişlerdir. Sayıların üçü Avusturyalıların en mühim oyuncusu Nemes tarafından, ikisi de sol açık Katz tarafından atılmıştır.

Bu Haftaki Maçlar

Bu hafta Taksim Stadyumu'nda icra edilecek lig maçlarında yeni kulüplerin ilk haftası geçecektir. Sabahleyin ikinci takımlardan sonra saat ikide Üsküdar ile Türk İdman Ocağı, Gürbüzler ile Makriköy İstiklal karşılaşacaktır. Bu takımların daha ilk müsabakaları olduğundan herhâlde merakla takip edilebilecektir.

Son Sparta- Amateure Wien maçında Amateure Takımı'nın orta muhacimi Schaffer'den Sparta'nın sol muavini Kolenatý topu kurtarırken

Anadolu'da Spor Âlemi

7 Eylül 39 Cuma günü Biga ve Gönen futbol müsabakası Biga'da icra edildi. Biga Takımı'nın nısfından fazlasını zabitan teşkil ettiği hâlde Gönen'in fazla gayreti neticesinde ancak sıfıra karşı bir sayı ile Bigalılar kazandılar.

Fenerbahçe Keşşafları

Kadıköy birinci oymağı ve Şişli Keşşafları azâlarının Fenerbahçe Kulübü'ne mensup gençlerden bulunması dolayısıyla her iki oymak birleşerek Fenerbahçe Keşşafları unvanını almış ve kulübün heyet-i idaresi tarafından da himayelerine alınmıştır. Yakında Fenerbahçe Kulübü bu yeni şubesi şerefine büyük bir müsamere tertip edeceği gibi gelecek sene tatilde de Yakacık'ta sabit kamp ile büyük bir Anadolu seyahati de tertip edecektir. Kendilerine muvaffakiyetler temenni ederiz.

Çarşamba günü akşamı sekiz buçuk raddelerinde Taksim'le Harbiye arasında tramvayda, derununda fotoğraf kâğıdı ve çıkmış camlar bulunan bir paket düşürülmüştür. Kimsenin işine yaramayacağından bulan Taksim Stadyum Müdüriyeti'ne getirdiği takdirde memnun edilecektir.

Spor Âlemi Fotoğrafçısı Mustafa

Kadıköy İskele Caddesi'nde
Mahmut Ekrem Kütüphanesi

Her nev kitap, kırtasiye ve risaleler bulunur. Bilhassa mektepliler için Klein kartpostalları vürut etmiştir.

Taksim-Pangaltı Caddesi'nde [Amerikan Garajı'nda] Muallim Mehmet Ali Bey idaresinde

Ders &&&& Millî Şoför Mektebi &&&& Talim

Türkiye Büyük Millet Meclisi hükümetince musaddak talimatnameye tevfikan ruhsat-ı resmiyeyi haizdir.
Her nev' gaz motor, otomobil, traktör ve âlât-ı ziraiye dersleri vardır.
Yedinci Devre-i Tedrisiye derslerine nisan iptidasında başlanacaktır. (Telefon: Beyoğlu 2763)
Tedrisat Türkçedir. Yalnız cuma ve pazar sabahı 10'dan 12'ye kadar ders ile üç buçuk ayda ikmal olunur.
Fakat gündüz gelemeyenlere, cumartesi ve salı akşamları 5'ten 7'ye kadar ders verilir.
Âlât-ı ziraiye dersleri bilâ-ücret ve ihtiyarîdir. Cuma günleri bade'z-zeval talebeden arzu edenler dâhil olur.
Tamirat işleriyle her gün meşgul olmak isteyen talebeye münasip garaj ve fabrikalar bulunur.
Müdavimlere karada ve denizde kullanılan gaz motorlar, otomobiller ve ziraat traktörleri mükemmel öğretilir. Ziraat derslerinde toprakların evsafı, suni gübreler, tohum ihzarı ve hafriyat usulleri tarif edilir.
Âlât-ı ziraiye derslerinde muhtelif aletlerin tarz-ı imal ve usul-i istimalini izah için talebe önünde **(pulluklar, tırmıklar, tohum, çayır, orak, harman makineleri ve traktör bulundurulur).**
Otomobil talimleri yaptırılır. Muayyen talimlerde lastik benzin için **(talebeden ücret alınmaz)** mektebin mecmu ücreti kırk beş liradır; fakat üç taksitte alınır. Ve diğer kolaylıklar da yapılır.
Mektebe girecek zevat, nisan, ağustos, kânunuevvel iptidalarında müracaat etmelidir.